This is a digital copy of a book that was preserved for generations on library shelves before it was carefully scanned by Google as part of a project to make the world's books discoverable online.

It has survived long enough for the copyright to expire and the book to enter the public domain. A public domain book is one that was never subject to copyright or whose legal copyright term has expired. Whether a book is in the public domain may vary country to country. Public domain books are our gateways to the past, representing a wealth of history, culture and knowledge that's often difficult to discover.

Marks, notations and other marginalia present in the original volume will appear in this file - a reminder of this book's long journey from the publisher to a library and finally to you.

Usage guidelines

Google is proud to partner with libraries to digitize public domain materials and make them widely accessible. Public domain books belong to the public and we are merely their custodians. Nevertheless, this work is expensive, so in order to keep providing this resource, we have taken steps to prevent abuse by commercial parties, including placing technical restrictions on automated querying.

We also ask that you:

+ *Make non-commercial use of the files* We designed Google Book Search for use by individuals, and we request that you use these files for personal, non-commercial purposes.

+ *Refrain from automated querying* Do not send automated queries of any sort to Google's system: If you are conducting research on machine translation, optical character recognition or other areas where access to a large amount of text is helpful, please contact us. We encourage the use of public domain materials for these purposes and may be able to help.

+ *Maintain attribution* The Google "watermark" you see on each file is essential for informing people about this project and helping them find additional materials through Google Book Search. Please do not remove it.

+ *Keep it legal* Whatever your use, remember that you are responsible for ensuring that what you are doing is legal. Do not assume that just because we believe a book is in the public domain for users in the United States, that the work is also in the public domain for users in other countries. Whether a book is still in copyright varies from country to country, and we can't offer guidance on whether any specific use of any specific book is allowed. Please do not assume that a book's appearance in Google Book Search means it can be used in any manner anywhere in the world. Copyright infringement liability can be quite severe.

About Google Book Search

Google's mission is to organize the world's information and to make it universally accessible and useful. Google Book Search helps readers discover the world's books while helping authors and publishers reach new audiences. You can search through the full text of this book on the web at `http://books.google.com/`

A propos de ce livre

Ceci est une copie numérique d'un ouvrage conservé depuis des générations dans les rayonnages d'une bibliothèque avant d'être numérisé avec précaution par Google dans le cadre d'un projet visant à permettre aux internautes de découvrir l'ensemble du patrimoine littéraire mondial en ligne.

Ce livre étant relativement ancien, il n'est plus protégé par la loi sur les droits d'auteur et appartient à présent au domaine public. L'expression "appartenir au domaine public" signifie que le livre en question n'a jamais été soumis aux droits d'auteur ou que ses droits légaux sont arrivés à expiration. Les conditions requises pour qu'un livre tombe dans le domaine public peuvent varier d'un pays à l'autre. Les livres libres de droit sont autant de liens avec le passé. Ils sont les témoins de la richesse de notre histoire, de notre patrimoine culturel et de la connaissance humaine et sont trop souvent difficilement accessibles au public.

Les notes de bas de page et autres annotations en marge du texte présentes dans le volume original sont reprises dans ce fichier, comme un souvenir du long chemin parcouru par l'ouvrage depuis la maison d'édition en passant par la bibliothèque pour finalement se retrouver entre vos mains.

Consignes d'utilisation

Google est fier de travailler en partenariat avec des bibliothèques à la numérisation des ouvrages appartenant au domaine public et de les rendre ainsi accessibles à tous. Ces livres sont en effet la propriété de tous et de toutes et nous sommes tout simplement les gardiens de ce patrimoine. Il s'agit toutefois d'un projet coûteux. Par conséquent et en vue de poursuivre la diffusion de ces ressources inépuisables, nous avons pris les dispositions nécessaires afin de prévenir les éventuels abus auxquels pourraient se livrer des sites marchands tiers, notamment en instaurant des contraintes techniques relatives aux requêtes automatisées.

Nous vous demandons également de:

+ *Ne pas utiliser les fichiers à des fins commerciales* Nous avons conçu le programme Google Recherche de Livres à l'usage des particuliers. Nous vous demandons donc d'utiliser uniquement ces fichiers à des fins personnelles. Ils ne sauraient en effet être employés dans un quelconque but commercial.

+ *Ne pas procéder à des requêtes automatisées* N'envoyez aucune requête automatisée quelle qu'elle soit au système Google. Si vous effectuez des recherches concernant les logiciels de traduction, la reconnaissance optique de caractères ou tout autre domaine nécessitant de disposer d'importantes quantités de texte, n'hésitez pas à nous contacter. Nous encourageons pour la réalisation de ce type de travaux l'utilisation des ouvrages et documents appartenant au domaine public et serions heureux de vous être utile.

+ *Ne pas supprimer l'attribution* Le filigrane Google contenu dans chaque fichier est indispensable pour informer les internautes de notre projet et leur permettre d'accéder à davantage de documents par l'intermédiaire du Programme Google Recherche de Livres. Ne le supprimez en aucun cas.

+ *Rester dans la légalité* Quelle que soit l'utilisation que vous comptez faire des fichiers, n'oubliez pas qu'il est de votre responsabilité de veiller à respecter la loi. Si un ouvrage appartient au domaine public américain, n'en déduisez pas pour autant qu'il en va de même dans les autres pays. La durée légale des droits d'auteur d'un livre varie d'un pays à l'autre. Nous ne sommes donc pas en mesure de répertorier les ouvrages dont l'utilisation est autorisée et ceux dont elle ne l'est pas. Ne croyez pas que le simple fait d'afficher un livre sur Google Recherche de Livres signifie que celui-ci peut être utilisé de quelque façon que ce soit dans le monde entier. La condamnation à laquelle vous vous exposeriez en cas de violation des droits d'auteur peut être sévère.

À propos du service Google Recherche de Livres

En favorisant la recherche et l'accès à un nombre croissant de livres disponibles dans de nombreuses langues, dont le français, Google souhaite contribuer à promouvoir la diversité culturelle grâce à Google Recherche de Livres. En effet, le Programme Google Recherche de Livres permet aux internautes de découvrir le patrimoine littéraire mondial, tout en aidant les auteurs et les éditeurs à élargir leur public. Vous pouvez effectuer des recherches en ligne dans le texte intégral de cet ouvrage à l'adresse `http://books.google.com`

NYPL RESEARCH LIBRARIES
3 3433 06182933 3

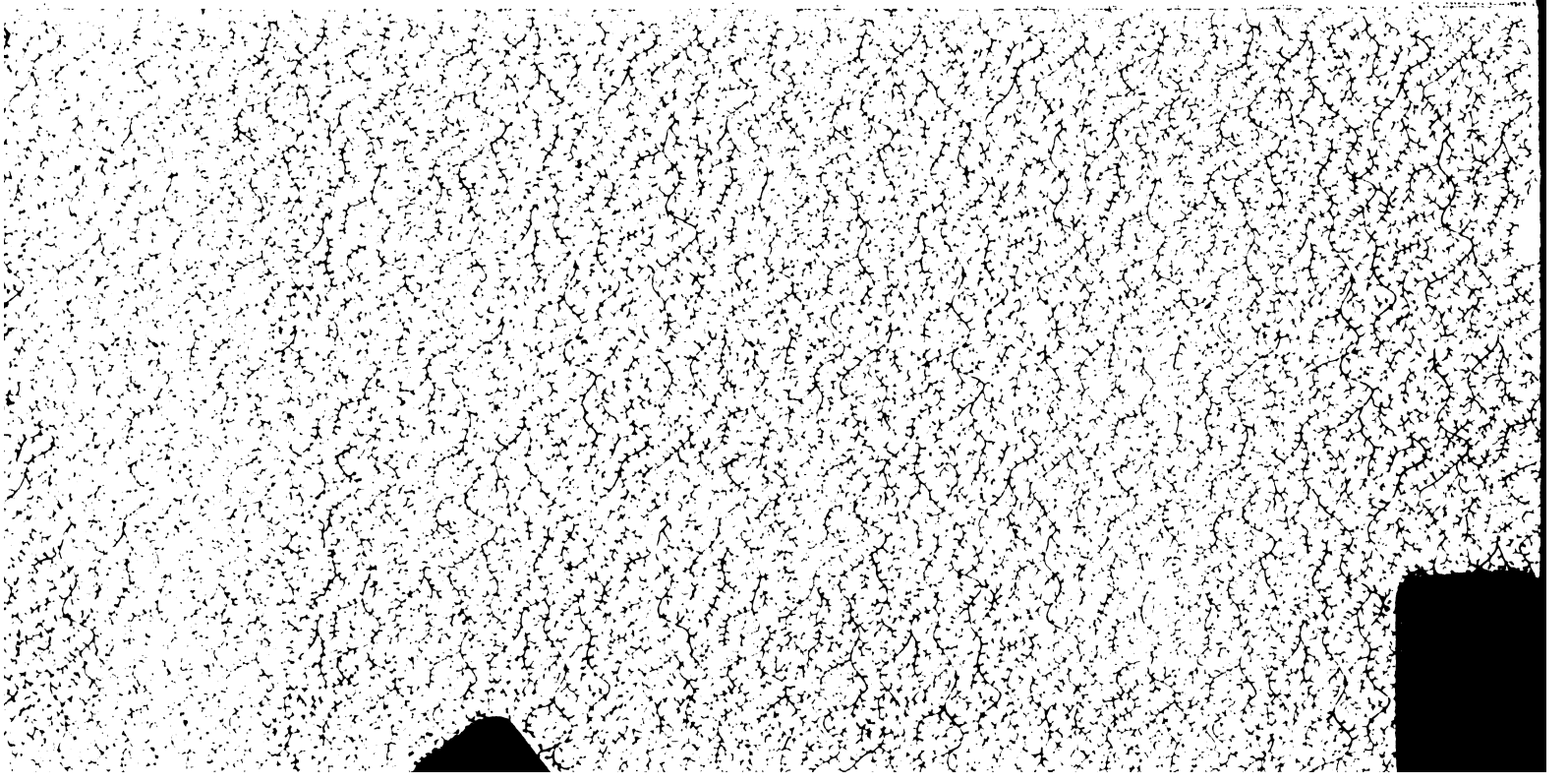

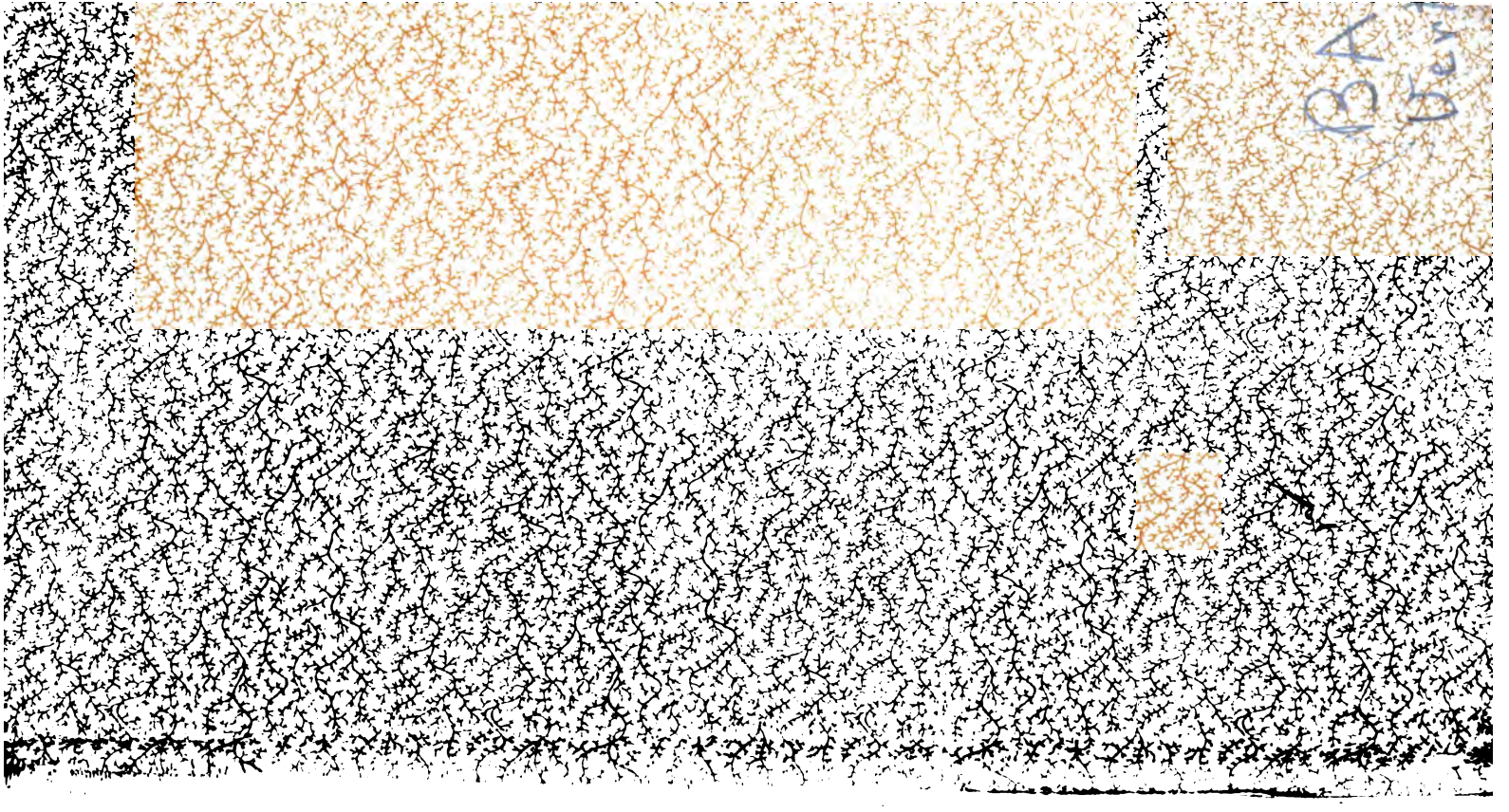

BAC

ŒUVRES

CHOISIES

DE L'ABBÉ DE VERTOT.

TOME DOUZIÈME.

[illegible]

DE L'IMPRIMERIE DE P. DIDOT L'AINÉ,
CHEVALIER DE L'ORDRE ROYAL DE SAINT-MICHEL,
IMPRIMEUR DU ROI.

NEW YORK
PUBLIC
LIBRARY

ASTOR LIBRARY NEW-YORK.

HISTOIRE

DE L'ORDRE

DES CHEVALIERS

DE MALTE,

PAR L'ABBÉ DE VERTOT.

TOME SEPTIÈME.

A PARIS,

CHEZ LOUIS JANET, LIBRAIRE-ÉDITEUR,

RUE SAINT-JACQUES, N° 59.

M D CCC XIX.

NEW YORK PUBLIC LIBRARY

NEW YORK
PUBLIC
LIBRARY

HISTOIRE

DES CHEVALIERS HOSPITALIERS

DE

SAINT-JEAN DE JÉRUSALEM,

APPELLÉS DEPUIS

CHEVALIERS DE RHODES,

ET AUJOURD'HUI

CHEVALIERS DE MALTE.

LISTE ALPHABÉTIQUE

Des frères chevaliers de l'Ordre de Saint-Jean de Jérusalem, de la vénérable langue de Provence, dont les noms se trouvent dans les registres des deux grands prieurés de Saint-Gilles et de Toulouse.

A.

Langue de Provence

Henry d'Abbadie d'Arbocave, 1703, d'or, au Loup passant et enchaîné de gueules, entre un Cyprès de sinople, au chef d'azur, chargé d'un croissant d'argent entre deux étoiles d'or.

Pierre d'Abon Reynier, 15... facé, amanché d'or et d'azur, les extrémités arrondies.

LANGUE DE PROVENCE

François d'Abzac, 1549, d'argent à une bande d'azur, chargée en cœur d'un besan d'or avec une bordure d'azur, chargée de neuf besans d'or qui est d'Abzac écartelé d'azur, à une face d'or accompagnée de six fleurs-de-lys de même, qui est Barrière, et sur le tout de gueules à trois Léopards d'or l'un sur l'autre.

François d'Abzac la Douze, 1555.

Gabriel d'Abzac la Douze, 1560.

Charles Adhemar de Monteil, 1654; d'or à trois bandes d'azur, écartelé de Castelane, qui est de gueule au Château sommé de trois tours d'or.

Louis Adhemar de Monteil-Grignan, 1602.

Jean-Louis Adhemar de Monteil-Grignan, 1603.

Balthazar d'Agout, 1571; d'or au loup ravissant d'azur armé, lampassé de gueules.

Roland d'Agout-d'Angles, 1597.

Marc-Antoine d'Agout-Seillons, 1611.

François d'Agout-Seillons, 1616.

Gaspard d'Agout-Olières, César d'Agout-Seillons, 1616.

Claude d'Agout-d'Angles, 1620.

Gaspard et Esprit d'Agout-Olières, 1627.

Jacques d'Agout-la-Beaume, 1630.

Pierre d'Agout-Olières, 1630.

Gaspard d'Agout-Olières, commandeur de Barbantane, etc. 16..

Melchion d'Agout-Olières, 1633.

Thomas d'Agout-Chanousse, 1633.

Charles, Honoré et Joseph d'Agout-Roquefeuil-Seillons, 1634.

Charles d'Agout-Roquefeuil, 1638.

Honoré d'Agout-Roquefeuil, 1650.

Joseph d'Agout, 1651.

Esprit d'Agout, 1652.

Joseph d'Agout-Roquefeuil, 1652.

Joseph d'Agout-Olières, 1656.

Joseph des Aigues, 1649.

Jacques des Aigues, 1684.

Nicolas et Louis d'Aiguières, 1569; de gueules à six besans d'argent posés 5. en sautoir, et le sixième en pointe.

Claude d'Aiguières-Mejanes, 1582.

Charles d'Aiguières-Trignian, 1661.

Jean-Pierre Aimé de Saint-Julien, 1611.

Jean-Baptiste d'Alagonia-Mairargues, 1537; d'argent à six tourteaux de sable, posés en pal 3 et 3.

Jean d'Alagonia-Mairargues, neveu du précédent.

Michel d'Albert-Sainte-Croix, 1674; de gueules à trois croissans d'or.

Michel d'Albert-Sainte-Croix, 1678.

Joseph d'Albert-Saint-Martin, 1697.

Antoine d'Albert-Saint-Martin, 1698.

Jean-Joseph d'Albert-Saint-Hippolite, 1708.

Surleon d'Albertas-Gemenos, 1617; de gueules au Loup rampant ravissant d'or.

Surleon d'Albertas-Sainte-Maime, 1650.

François d'Albertas-Sainte-Maime. Jean-Ignace d'Albertas-Mairargues, 1658.

Michel-Jules d'Albertas de Jouques, 1658.

Surleon d'Albertas-Sainte-Maime, 1663.

Pierre d'Albertas-Sainte-Maime, 1682.

Pierre-Ange d'Albertas-Jouques, 1700.

Guillaume d'Alboy, 1424.

Félix d'Alboy-Montrozier, 1660... une épée et un arbre à côté l'un de l'autre.

Charles Allemand, grand-prieur de Saint-Gilles, 1499; de gueules semé de fleurs-de-lys d'or à la bande d'argent, brochant sur le tout.

Joseph Allemand Château-Neuf, 1565; d'azur à une herce d'or posé en bande, écartelé de cinq points d'or équipolés à quatre d'azur.

Thomas d'Allemand, 1616.

Étienne d'Allemand-de-Château-Neuf, 1624.

Guillaume d'Allemand, 1632.

Paul d'Allemand-Château-Neuf, 1658.

Philippe d'Allemand-Château-Neuf, 1659.

Joseph Hyacinthe d'Allemand-Château-Neuf, 1681.

LANGUE DE PROVENCE

Jean d'Alou, 1669.

Jacques d'Alou la Molette, 1598; d'or au bœuf passant de gueules.

Joseph-Louis des Alrics-Cornillane, 1661; parti au premier de gueules au chevron d'or accompagné de trois croisettes de même 2. et 1. et un chef d'argent chargé d'une comète à plusieurs rais de gueules, au second de gueules à la bande d'argent chargée de trois merlètes de sable.

Esprit-Joseph des Alrics du Rousset, 1677; tiercé en face; au premier d'argent au Soleil de gueules; au deuxième de gueules au chevron d'or accompagné de trois croix patées d'argent: ces deux quartiers pour des Alrics, et au troisième d'or semé de tours et de fleurs-de-lys d'azur, qui est de Simiane.

Joseph d'Amalric de Lambert, 1576; de gueules à trois bandes d'or.

François d'Amboise-Aubijoux, 1582; palé d'or et de gueules.

Jacques d'Ancezune-Caderousse, 1618; de gueules à deux dragons monstrueux affrontés, ayant face humaine, chacun posé sur un de ses pieds, de l'autre tenant sa barbe qui se termine en tête de serpent, ayant leur queue retroussée derrière le dos, et terminée de même en tête de serpent, aussi bien que chaque griffe de leurs pieds.

Jean-François d'Antiquemarette Villeneuve, 1586; de gueules au lion d'argent, à la cottice d'or, bordé de sinople sur le tout.

Honoré d'Arbaud-Bargemont, 1607; d'azur au chevron d'argent au chef d'or chargé d'une étoile de gueules.

Honoré d'Arbaud, 1618.

Jean-Baptiste d'Arbaud-Peinier, 1621.

Antoine-François d'Arbaud de Bresé, 1653.

François d'Arbaud-Brec-Château-Vieux, 1700.

Philibert d'Arces, 1567; d'azur au franc quartier d'or posé au canton dextre.

Philibert d'Arces, 1687.

Philibert d'Arcussia-d'Esparon, 1545; d'or à la face d'azur, accompagnée de 3 arcs à tirer de gueules posées en pal, 2 et 1.

Michel d'Arcussia Puimisson. Charles, Henri et autre Charles d'Arcussia, 1597.

Charles d'Arcussia, 1604.

Charles et Louis d'Arcussia-d'Esparron, 1630.

Melchion d'Arcussia, 1653.

Sextion d'Arcussia du Revest, 1658.

Jean-Thomas d'Ardenne, 1673; écartelé au premier d'or au lion contourné, couronné, lampassé, et la queue fourchue de gueules, au deuxième d'argent à trois fusées de gueules posées en pal, rangées de face, surmontées d'un lambel de même, au troisième d'or, à trois chevrons de sable, au quatrième palé d'or et d'azur de dix pièces, et sur le tout échiqueté d'or et d'azur.

Nicolas d'Arennes Septemes, 1635; de gueules à 2 jumelles d'or, et sur le tout d'azur à une foi d'argent vêtue de pourpre posée en bande et mouvante d'une nuée aussi d'argent.

Henri d'Arennes, 1670.

Jean d'Arlande-Mirabel, 1475; d'argent à 10 mouchetures d'hermines, 4. 3. 2 et 1.

Claude d'Arlatan-Beaumont, 1549; d'argent à 5 lozanges de gueules posées en croix.

Jean d'Arlemps-Courcelles, 1551.

Nicolas d'Armand-Mison, 1697; d'azur à une face rehaussée d'or, accompagnée en chef d'une Couronne Ducale, et en pointe d'un chevron; le tout d'or.

Léon d'Armand-Mison, 1698; d'azur à une face en devise, surmontée d'une Couronne, et soutenue d'un chevron abaissé; le tout d'or.

Pierre d'Arnaut d'Ornoulhac, 1620; parti au premier de gueules, à une épée d'argent posée en pal; au second de gueules à trois faces d'or.

Pierre d'Arnaut-d'Ornoulhac, 1625.

Charles d'Arnaut, 1635.

LANGUE DE PROVENCE

Joseph d'Arnaut de l'Espinasse, 1703.

Jacques d'Arpajon, 1548; de gueules à une harpe d'or cordée de même.

Jean d'Arpajon, 1609.

Jean-Pierre d'Arpajon, 1609.

Bertrand d'Arpajon-Brouquiez, 1621.

Jean d'Arrerac, 1608; trois pins et une étoile en chef.

Étienne d'Arsac, 1546.

Alexandre et Chrétien d'Artaud de Montauband, 1618; de gueules à 3 tours en forme de Château d'or maçonnées de sable et posées, 2 et 1.

Charles d'Astoaud, 1539; de gueules à l'aigle d'or béqué, et ongle d'azur.

Charles d'Astoaud-Murs, 1541.

Claude d'Astoaud-Murs, 1545.

Jacques d'Astoaud-Velleron, 1595.

Louis d'Astoaud-Bezaure, 1619.

Cosme d'Astoaud-Velleron, 1637.

Balthasar d'Astoaud-Murs, 1658.

Louis d'Astoaud-Murs, 1662.

Louis d'Astoaud-Murs, 1665.

Louis d'Astoaud-Murs, 1688.

Paul-Alphonse d'Astoaud-Murs, 1692.

François d'Astorg de Segreville, 1572; d'azur à un aigle d'argent.

Claude d'Aube de Tourret, 1543; d'or à l'ours en pied de gueules.

Claude d'Aube du Tourret Roquemartine, 1547.

Antoine d'Aube-Roquemartine, 1566.

Jacques d'Aube-Roquemartine, 1606.

Jacques d'Aube-Roquemartine, 1616.

Robert d'Aube.

Charles Auderic, 1591; d'or à un arbre de sinople, et un lion de gueules s'appuyant contre, et un chef d'azur chargé de trois étoiles d'or.

Sébastien d'Auderic de Lestans, 1647.

Jean et Adam d'Audibert de Lussan, 1582; de gueules au lion d'or.

Jean d'Audibert de Lussan, 1594.

Joseph d'Audibert de Lussan, 1666.

Alexandre-Louis d'Audibert de Lussan, 1719.

Pierre d'Aulede-Lestonnac, 1656; d'azur au lion d'or.

Thibault d'Aulede-Lestonnac, 1658.

François-Thomas d'Aurel, 1712; d'or à la croix d'azur.

Sextius d'Auribeau, 1664.

Jacques d'Aunet, 1632.

Jacques d'Aussun, 1631; d'or à l'ours passant de sable.

Jean d'Autanne-Bonneval, 1549; d'argent à la croix de gueules au chef d'azur, chargé de trois étoiles d'or.

Jacques Elzeart d'Autric, 1658; de gueules à 5 éperviers d'or posés 2-2 et 1. longés de sable et grilletés d'or.

Marc-Antoine d'Autric-Vintimille, 1670.

Charles d'Aimier d'Arques, 1551; d'azur à un oiseau s'essorant d'or, surmonté de deux étoiles de même, au chef cousu de gueules, chargé d'un croissant d'argent, entre deux étoiles d'or.

B.

Louis de Bagaris, 1599.

René de Bailleul, 1646.

Charles de Balasuc, 1557; d'azur à un demi vol d'argent posé en pal.

Absic Balbi, 1442; d'or à un belier de sable accolé d'argent.

Jean de Balzac, 1639.

Claude du Bar, 1677.

Jean-Baptiste de Barcillon-Mauvans, 1643; d'azur à 2 sautoirs alaisés ou racourcis rangés en face d'or, et surmontés d'une étoile de même posée au milieu du chef.

Jacques de Baroncelli-Javon, 1594; bandé d'argent et de gueules de six pièces.

LANGUE DE PROVENCE

Christophe de Baroncelli-Javon, 1634.
Paul de Baroncelli-Javon, 1673.
Paul-Joseph de Baroncelli-Javon, 1704.
Agricole-Dominique de Baroncelli-Javon, 1706.
Louis de Barras, 1522; facé d'or et d'azur de 6 pièces.
Jean de Barras-Mirabeau, 1536.
Jean de Barras-Mirabeau, 1539.
Jean de Barras-Melan, 1545.
François de Barras-Mirabeau, 1546.
Pierre de Barras-Melan, 1547.
François de Barras-la-Robine, 1547.
Hélion de Barras-Mirabeau, 1551.
Louis de Barras-Melan, 1559.
Gaspard de Baras-la-Pene, 1559.
Annibal de Barras, 1471.
Annibal de Barras-Mirabeau, 1572.
Jacques de Barras, 1580.
Antoine de Barras-Mirabeau, 1582.
Antoine de Barras, 1583.
Charles de Barras-Cluman, 1583.
Melchion de Barras, 1594.
Claude de Barras-Cluman, 1594.
Melchion de Barras-Cluman, 1595.
Melchion de Barras-Cluman, 1600.
Claude de Barras, 1605.
Louis de Barras-Melan, 1609.
Antoine et Jean de Barras-Melan, 1610.
Charles de Barras-Melan, 1612.
Jean de Barras, 1619.
Pierre de Barras-Laure, 1620.
Pierre de Barras, 1621.
Frédéric de Barras-la-Pene, 1631.
Charles de Barras-la-Pene, 1634.
Charles de Barras-Melan, 1642.
Melchion de Barras-Clumene, 1642.
Louis de Barras, 1645.
Antoine de Barras, 1663.

Antoine de Barras, 1665.

André de Barras-la-Pene, 1667.

Antoine de Barras-la-Pene, 1770.

Charles de Barras, 1672.

Charles de Barras-la-Pene, 1673.

Michel de Barthelemy-Sainte-Croix, 1568; d'azur à la montagne d'or, accompagné de deux étoiles de même, deux en chef et une pointe.

Jean de Barthelemy-Sainte-Croix, 1656.

Jean-Henri de la Barthe de la Hache, 1723; écartelé au premier et quatrième d'or à trois pals de gueules, au second et troisième d'argent à trois flammes d'azur, mises en pal, et rangées en face.

Philippe-François de Barthe-Giscaro, 1619.

Bertrand de la Barthe-Giscaro, 1620.

Charles de la Barthe-Giscaro, 1624.

Charles de la Barthe-Giscaro, 1625.

Honorat de Baschi-Saint-Esteve, 1473; d'argent à une face de sable; les cadets ont mis pour brisure de gueules à un écusson en abîme d'argent, chargé d'une face de sable, et couronné d'une couronne de Comte cousue d'or.

Bernardin de Baschi, qui se trouva à la défense de Rhodes, 1480.

Octavien de Baschi, 1567; commandeur de Douzaines.

Mathieu de Baschi, 1567.

Charles de Baschi-Saint-Pierre, 1610; de gueules à l'écu renversé, chargé d'une face de sable.

Louis de Baschi-Saint-Pierre, 1647.

Léonard du Bastie, 1571; d'azur à la bande d'or accompagnée de trois pommes de pin de même, posées 2 et 1.

Philippe de Baudean de Parabere, 1637; d'or à un arbre arraché de sinople, écartelé d'argent à deux ourses de sable.

François de la Beaume de Suze, 1623; d'or à trois chevrons de sable, au chef d'azur, chargé d'un lion issant d'or.

LANGUE DE PROVENCE

François de Bausset, 1644; commandeur de Condat, d'azur, etc.

Alexandre de Bausset, 1658; d'azur au chevron d'or, accompagné en chef de deux étoiles à 6 rais de même, et en pointe d'une Montagne d'or.

Marseille Antoine de Bausset, 1672; commandeur de Saint-Blaise du Mont.

Joseph-Laurent, et Anne-Joseph de Beaumont-Brison; parti au premier d'azur au chêne arraché d'or, ayant les branches passées en sautoir, au deuxième de gueules au lion rampant d'or, au chef échiqueté d'argent et de sable de trois traits. Vivarez.

Philippe de Beaujeu, 1699.

Pierre de Beauvoir-de-Grimoard-du-Roure, 1646; écartelé au premier et au quatrième, coupé, émanché d'azur et d'or qui est de grimoard au second et troisième de sable à un lion d'argent, à la bordure dentelée de même qui est de Beauvoir, et sur le tout d'or à un chêne, qu'en Languedoc on appelle un Roure, de sinople.

Gaston de Beauvoir-de-Grimoard-du-Roure, 1672.

Michel de Bedos Ferrières, 1633; de gueules à trois croissans montans d'argent, surmontés de trois étoiles d'or, le tout mis en face, et accompagné de huit coquilles d'argent posées en orle.

Jean de Belhade, 1633; d'argent à un lion de gueule écartelé d'azur à trois faces d'or.

Alexandre de Benque, 1597; de gueules à la croix d'or.

Léon-Paul de Benque, 1659.

Léon-Paul de Béon-Casaux, 1612; depuis Grand-Prieur de Toulouse, d'or à deux vaches passantes gueules, accolées, clarinées et accornées d'azur, posées l'une sur l'autre.

Charles de Béon du Massez, 1622.

Jean-Louis de Béon du Massez, 1627.

François-Paul de Béon-Massez-Casaux, 1677.

Joseph de Béon du Massez-Casaux, 1682.

Bernard de Béon du Massez-Casaux, 1693.

Pierre de Beraille-Merville, 1630; émanché de gueules et d'argent.

François de Beraille-Mazerolies, 1700.

Gaspard et François de Berar-Montalet, 1608; de gueules à un demi vol d'argent, surmonté d'une face en devise d'or, joignant un chef d'azur, chargé d'une étoile d'or.

Guyon de Berenguier-Bertholene, 1533.

Barthelemi de Bermond de Rousset, 1534; d'or à un cœur de gueules.

Hugues de Bermond du Caylar Despondaillan-Puisserguier; d'or à trois fers de cheval de gueules posés 2 et 1. écartelé de gueules au lion d'or.

Nicolas de Bermond, 1550.

François de Bernon de Ceire, 1660; d'azur au chevron d'or, accompagné en chef d'une étoile de même, accostée de deux roses d'argent, et en pointes deux roses d'argent surmontées d'une étoile d'or.

André-Thomas de Bernon, 1606.

Honoré de Berre Colongue, 1554; de gueules à un Château ouvert donjonné de trois tours d'argent, maçonné de sable et brisé, ou chargé d'une cotice alisée d'azur.

André de Berre, 1588.

Jean et Charles de Berre, frères du précédent, 1592.

Pierre de Berre Colongue, 1594.

Jean-Antoine de Berre Saint-Julien, 1597; d'azur à une bande d'or.

Gaspard de Berre Colongue, 1602.

Louis de Berre, 1611.

Édouard de Berre, 1616.

Frédéric de Berre, 1629.

Gaspard de Berre-Saint-Julien, 1634.

Hercules de Berre, 1635.

Jean-Antoine de Berre, 1642.

César de Berre, 1643.

Honoré de Berre, 1652.

André de Berre, 1658.

LANGUE DE PROVENCE

François de Berre-Saint-Julien, 1660.

Jean de Bertier de Puisaguel, 1627; d'or à un taureau de gueules, accorné et onglé d'azur, et chargé de cinq étoiles d'argent.

Gérard et George de Berton-Crillon, 1566; coticé d'or d'azur de dix pièces.

Ariste de Berton-Crillon, 1587.

Philippe de Berton-Crillon, 1620.

Jacques de Berton, 1630.

Philippe de Berton-Crillon, 1651.

Jean-Louis de Berton-Crillon, 1661.

Antoine le Berton-d'Aiguille, 1638; écartelé au 1. et 4. d'or à un serpent d'azur, couronné de même, et langué de gueules, au 2 et 3. à trois forces de sable, posées 2 et 1.

François le Berton-d'Aiguille, 1638.

Salomon le Berton, 1678.

François de Bertrand-Carmin, 1620; d'or à un chef de gueules couché au pied d'un palmier de sinople, et un chef d'azur, chargé d'une étoile d'or, entre deux coquilles d'argent.

Bernard de Besolles, 1621.

Louis de Binos-Gordan-d'Arros, 1627; d'or à la roue de gueule, soutenant un chardon de sinople.

François de Biord, 1604; d'azur à trois pals d'or et une face de gueules brochant sur le tout, chargée de trois mollètes d'or.

Honoré de Biord, 1635.

François de Biord, 1638.

Louis de Blacas-Taurenes, 1533; d'argent à la comète de seize rais de gueules.

Honoré de Blacas-d'Aups, 1547.

Jean de Blacas-d'Aups, 1556.

George de Blacas-d'Aups, 1556.

Isnard de Blacas-d'Aups, 1559.

Antoine, Gaspard et Horace de Blacas, 1604 et suivantes.

Annibal de Blacas-Redortier, 1607.

Pierre de Blacas, 1620.
Jean et Pierre de Blacas-Carros; 1630.
Pierre de Blacas-Carros, 1631.
Jean de Blacas-la-Nouguiere, 1632.
Jean de Blacas-Carros, 1633.
Jean de Blacas-Taurenes, 1633.
Jean de Blacas-Taurenes, 1634.
Charles de Blacas, 1636.
Claude de Blacas-Carros, 1637.
Louis de Blacas-la-Nouguiere, 1637.
Honoré de Blacas-Carros, 1639.
Gaspard de Blacas-Carros, 1640.
Gaspard de Blacas-d'Aups, 1645.
Gaspard de Blacas-Varignon, 1646.
Jean-Paul de Blacas-Carros, 1646.
Jean-Paul de Blacas-Carros, 1647.
Gaspard de Blacas-d'Aups, 1652.
Cléophas de Blacas, 1657.
Cléophas de Blacas-Taurenes, 1664.
Louis de Blacas, 1666.
Pierre de Blacas-Carros, 1679.
Antoine de Blacas-d'Aups, 1723.
François de Blacas-Carros, 1723.
Pierre de Blacas-Carros, 1723.
Jean-Simon de Blacas-d'Aups, 1724.
Jacques de Blacas-d'Aups, 1724.
Alexandre-Joseph-Claude-César de Blacas-d'Aups, 1724.
Jean-Joseph-Simon de Blacas-d'Aups, 1724.
Jean et Pierre de Blancaz ou Blancard-Neaules, 1576; d'or à un lion coupé de gueules et d'argent, ayant la patte dextre du devant d'argent, et la senextre du derrière de gueules.
Bernard Blanc-Montagut, 1546; coupé d'azur et gueules, l'azur chargé d'une croix d'argent, accostée de deux étoiles d'or, et la gueule d'un signe d'argent nageant dans une rivière de même, et surmonté d'un chevron d'argent.

Jean le Blanc de la Rouviere, 1608.

LANGUE DE PROVENCE

Jean le Blanc de la Rouviere, sieur de la Roquette, 1610.

Jean le Blanc, 1640; d'azur à trois étoiles d'or en chef, et une colombe d'argent en pointe, soutenue d'un croissant de même, et tenant un rameau d'olivier de sinople.

Paul-Esprit de Belegiers-Taulignan, 1715; d'azur au mouton d'argent, onglé et accorné de même, surmonté en chef d'une étoile d'or.

François de Blein de Pouet-Barry, 1700; parti au premier d'argent, à la bande de gueules, chargée de trois croissans d'argent; au second de gueules à trois bandes d'argent, celle du milieu chargée de trois molettes de sable.

Louis de Blou-Laval, 1574; d'argent à un cyprès de sinople.

Henri de Blou-Laval, 1613.

Henri de Blou-Laval, 1620.

Honoré Bochard de Champigny, 1639; d'azur à un croissant d'or, surmonté d'une étoile de même.

Jean-Baptiste de Boffim d'Argenson, 1668; d'or à un bœuf de gueules, et un chef d'azur, chargé de trois Croix du calvaire.

François de Boffim la Saune, 1677.

Jean de Boinade la Faurie, 1589.

François de Bois Baudry de Trans, 1646.

Raimond de Bologne d'Alençon, 1549; d'or à une patte d'ours mise en bande de sable, chargée de six besans d'or 3, 2 et 1.

François de Bonald, 1716; écartelé au premier et quatrième d'azur, à l'aigle éployé d'or, au 2 et 3 d'or, au griffon rampant de gueules.

François de Boniface-la-Mole, 1585; de gueules à trois faces d'argent.

Pierre de Bonne, 1549; de gueules au lion d'or, au chef cousu d'azur, chargé de trois roses de gueules.

Raimond de Bonne, 1551.

Thomas de Bonneau-Verdus, 1603.

Louis de Bonnefons-Presques, 1665; d'azur à la bande d'or.

François de Bonnefons-Presques, 1704.

Jean-Blaise de Bonnefoi-Villiers, 1613; d'azur à une brebis passante d'argent, au chef d'or, chargé de trois croisettes de gueules.

Michel Bot, 1531; de gueules à un Château d'or ouvert, ajouté de deux fenêtres à la Gothique, et sommé de trois tours pavillonnées de même.

Michel Bot, 1631.

Antoine du Bousquet.

Arnaud du Bousquet.

Louis Bouchard d'Aubeterre, 1587; de gueules à trois léopards d'or, armés et langués d'argent, écartelé d'un lozange d'or et d'azur au chef de gueules.

Henri de Boucaud, 1694; d'azur à trois tiges de chêne renversées d'or, les glands de même posés 2 et 1. et une étoile en chef aussi d'or.

Philippe de Boucaud, 1694.

Armand de Bourbon-Malause, 1699; d'azur à trois fleurs-de-lys d'or à la bande de gueules et une barre d'argent raccourcie, et posées en sautoir au cœur de l'écu.

Amic de Bourcier de Barre, 1600; d'or à une colonne d'argent, soutenue de deux lions affrontés d'or.

Jean de Bouset, en 1517; d'argent au lion d'azur, armé et lampassé de gueules, couronné d'or, écartelé d'azur à trois fleurs-de-lys d'or 2 et 1. et une rose de gueules sur la pointe de l'écu.

Pons Brandelis de Bouset-Roquepine, 1609; porte le lion seul.

Pierre-Pons du Bouset-Poudenas, 1655.

Octavien du Bouset-Bives, 1657.

Sébastien de Bouvard-Roussieu, 1633; de gueules à trois rencontres d'or.

Pierre-Jules de Bover-Bandols, 1702; d'azur à une étoile d'or chargée d'un écusson d'azur à une fleur-de-lys d'or au chef d'argent.

LANGUE DE PROVENCE

Charles de Boyer de Sorgues, 1704; écartelé au premier et quatrième d'or à trois hures de Sanglier de sable, à la défense d'argent 2. et 1. et au troisième d'azur à trois besans d'or mis en bande.

Sextius-Luc de Boyer d'Aiguilles, 1723.

Alexandre-Jean-Baptiste de Boyer d'Aiguilles, 1724.

Luc de Boyer d'Aiguilles, 1725.

Tristan de Bozenne Aubais, 1547; d'or à l'ours de sable armé et lampassé de gueules, éclairé d'argent.

Alexandre de Brail d'Alou, 1612; parti emmanché de gueules et d'argent.

Pierre-René de Brail-Merville, 1659.

George de Brancas, 1584; d'azur à un pal d'argent chargé de trois tours de gueules, et accosté de quatre pattes de Lion d'or mouvantes des deux côtés de l'écu.

Thomas, Henri et Antoine de Brancas, 1693.

Louis-Paul de Brancas de Cereste.

Louis de Brancion, 1714; d'or à trois faces ondées d'azur, cimier; un More tenant de la main droite une gerbe de bled d'or, support deux lions d'or, et autrefois un lion et un griffon.

Jacques de Breil-Chassenon, 1646.

Pie-Anne de Brette de Thurin, 1631; écartelé au 1 et 4. d'or à trois aigles de sable, posé 2. et 1. et au 2. et 3. d'azur à un lion d'or.

Antoine Scipion de Brihail d'Alou, 1646.

François du Broch, 1550.

Gaspard du Broch, 1554.

Jean Brotin, 1546; de gueules au portail d'argent cotoyé de deux tours inégales de même crénelées de trois créneaux de sable.

Taillebot et Amé de Brotin.

Claude et Jean de Brotin.

Louis de Brun de Castelane-Boyon, 1645; parti au pre-

Pierre Brunet, 1616; d'or à un levrier rampant de gueules, et une bordure componée d'argent et de sable.

Honoré Brunet, 1620.

Jean de Bruyères-Chalabre, 1585; d'or au lion de sable.

Jean Bruyères-Chalabre, 1684.

Matthieu du Buisson-d'Aussone, 1165; d'or à un Buisson de sinople, et un chef d'argent chargé d'un lion naissant de sable.

Gaston de Buisson-Beauteville, 1631.

Gaspard du Buisson-Beauteville, 1634.

Henry du Buisson-Bournazel, 1662; écartelé au premier de gueules au lion d'or; au second d'azur à trois coquilles d'argent, au troisième d'argent, à une plante de sinople; au quatrième d'argent à trois chevrons de gueules.

C.

Nicolas de Cabré-Roquevaire, 1713; de gueules à une chèvre saillante d'argent, surmontée d'une fleur-de-lys en chef.

Jean-Baptiste de Cabré-Roquevaire, 1716.

Charles de Cadenet-Tamerlet, 1629; d'azur à trois chaînes d'or posées en bande, écartelées d'azur à un taureau furieux d'or, et sur le tout de gueules à une tour d'argent.

Charles, Jean et François de Cadenet-Tamerlet, frères, en 1629, 1635, 1636.

Jean-Baptiste de Cadenet de Tamerlet, en 1661.

Antoine et Gilbert de Cajare-Galganet, 1540; de gueules à une bande d'or.

Joseph de Caila de Cassagnes, 1581; de gueules à un lion d'or.

Anselme de Cais, 1637; d'or au lion d'azur, lampassé et couronné de gueules.

Jean-Baptiste de Cais, 1663.

Amédée de Cais, 1668.

Joseph et Pierre de Cais-la-Fossede, 1664 et 1668.

LANGUE DE PROVENCE

Amédée de Cais, 1669.

Pierre-Joseph de Caissot, 1725; d'or à l'aigle éployé de sable, becqué, membré, et couronné de gueules, et chargé en abîme d'un écusson de gueules au chef d'argent, sur le tout au bras de fer armé d'une massue de même.

Jean de Calmonti, 1600; écartelé au 1. et 4. à un lion de.... au 2. et 3. de.... à 2 faces.

Jacques de Calvi de Reillane, 1653; échiqueté d'argent et de sable, et écartelé de Reillane, qui est d'azur à un soc de charrue d'argent.

Louis de Calvimont de Montagne, en 1605; de sable au lion d'or, écartelé de gueules à la tour d'or.

Gabriel Calvimont de Saint-Martial, 1605.

Louis-Dominique de Cambis-Velleron, 1674; d'azur à un pin d'or sur une terrasse, accosté de deux lions affrontés, aussi d'or.

Jean-Louis de Cominade, 1632; de gueules à un levrier rampant d'or, colté d'azur.

Jean de Campagnhac.

Henri de Campagnhac.

Bernard de Campagnhac.

François de Campagnhac.

François de Candiere, 1540.

Jean de Candiere Granval, 1549.

Antoine de la Capelle.

Jean-André Capel, 1674; d'azur à une ancre d'or, accompagnée en chef de trois branches de laurier de même mouvantes de son anneau.

Claude Capel Peillon, 1644.

Philippe-Emanuel Capel-Peillon, 1662; d'or émanché en face de gueules.

Jean-Paul de Cardaillac d'Ozon, en Bigorre, le 22 juin 1631;

Arnaud de Cardaillac de Laumé, le 24 octobre 1653; commandeur de Mauléon, de Soule, de Saint-Cristol en Languedoc, et de Marseille.

Arnauld de Cardaillac de Laumé, le 6 décembre 1683.

Arnauld de Cardaillac d'Ozon, le 1er décembre 1686.

Jean-Charles de Cardaillac d'Ozon, le 5 décembre 1700.

Joseph de Caseaux-Laran, 1669; d'azur à quatre pointes de giron d'or, mouvantes de la pointe de l'écu, à une devise ondée d'argent, surmontée d'un cigne de même.

François, Laurent et Louis de Cariolis, 1653; d'azur à deux chevrons d'or accompagnés en pointe d'une rose d'argent.

Joseph de Cariolis d'Espinouze, 1723.

Gabriel de Cassagnet Tilladet, 1573.

Aimeric de Cassagnet-Fiemarcon, 1708; d'azur à la bande d'azur, écartelé de Lomagne, qui est de gueules au lion d'argent, et sur le tout de gueules pur, qui est Narbonne.

Joseph de Castelane, en 1506.

Antoine de Castelane, 1531; de gueules au Château ouvert crenelé et sommé de trois tours d'or, maçonné de sable.

Jean-Antoine de Castelane, 1538.

Gaspard de Castelane Saint-Julien, 1553.

Jean de Castelane d'Aluis, 1553.

Thomas et Charles de Castelane-Salernes, 1564 et 1579.

Melchion de Castelane-Claret; 1568.

Annibal et Ascanie de Castelane-Tournon, 1573.

George de Castelane d'Aluis, 1576.

François de Castelane d'Aluis, 1579.

Gaspard de Castelane de Montmejan, 1579.

François de Castelane d'Aluis, 1582.

Scipion de Castelane d'Aluis, 1582.

François de Castelane-Mazaugues, 1583.

Claude de Castelane d'Aluis, 1583.

Philibert de Castelane d'Aluis, 1590.

Hercules de Castelane d'Aluis, 1592.

LANGUE DE PROVENCE.

René de Castelane-Mazaugues, 1593.
Balthazard de Castelane-Mazaugues, 1599.
Hélion et Jean de Castelane de Claret, 1604.
Honoré de Castelane du Biose, 1604.
Gaspard de Castelane-Montmejan, 1608.
Gaspard de Castelane d'Aluis, 1611.
Charles de Castelane Saint-Yeurs, 1614.
Jean-Baptiste de Castelane d'Andon, 1619.
Jean de Castelane-Majastres, 1622.
Jean-François de Castelane-Loubere, 1622; d'azur à un Château sommé de trois tours pavillonnées avec leurs girouettes d'argent.
Jean-Gaspard de Castelane-Chaudon, 1623.
Frédéric de Castelane d'Aluis, 1627.
Annibal de Castelane d'Aluis, 1630.
Henry de Castelane-Tournon, 1634.
Henry de Castelane-Montmejan, 1635.
Jean-Baptiste de Castelane-Montmejan, 1635.
André de Castelane Tournon, 1638.
Scipion et Jean-Baptiste de Castelane-Esparron, 1640.
Jean-Louis de Castelane, 1642.
Scipion de Castelane-Esparron, 1642.
André de Castelane-Tournon, 1642.
Henry de Castelane-Tournon, 1642.
Henry de Castelane-Magnan, 1643.
Scipion de Castelane-Tournon, 1647.
Alexandre de Castelane, 1647.
Alexandre de Castelane-Esparron, 1651.
Bernard de Castelane-la-Fraisinouze, 1651.
Gaspard de Castelane-Mazaugues, 1656.
Jacques et Louis de Castelane-Mazaugues, 1656.
Jean-Baptiste de Castelane-Esparron, 1658.
Laurent de Castelane, 1659.
Gaspard de Castelane-Montmejan, 1660.
Alexandre de Castelane-Mazaugues, 1665.
Joseph de Castelane-Mazaugues d Andon, 1666.
Jean-Baptiste de Castelane-Chaudon, 1666.

François-Boniface de Castelane-Chaudon, 1671.
André de Castelane-Majolx, 1683.
Pierre de Castelane-Esparron, 1686.
Boniface de Castelane-Esparron, 16_3.
Gaspard de Castelane-Esparron, 1695.
Louis de Castelane-Esparron, 1697.
Louis de Castelane, 1712.
Honoré de Castelane-Majolx, 1714.
Honoré Brun de Castelane-Majolx, 1714; parti au premier d'azur à la hache d'armes d'argent, emmanchée d'or, qui est de Brun; au second de gueules à la tour d'or sommée de trois donjons de même, qui est de Castelane.
César-Henry de Castelane-Majastres, 1716; de gueules, au Château ouvert d'or, crenelé, sommé de trois tours de même, maçonné de sable.
Constantin-Boniface de Castelane-Esparron, 1718; écartelé au premier et quatrième de gueules à la tour d'or, au 2 et 3 d'argent, au lion de sable qui est de Bretenoux.
Jean de Castelnau-Bretenoux, 1450.
Jean-François de Castelnau-la-Loubere, 1622; d'azur à un Château sommé de trois tours pavillonnées avec leurs girouettes d'argent.
Pierre de Castelnau-Serviez, 1623; de gueules à la tour de sable sommée de trois donjons crenelés de même écartelé de Caumont, qui est d'azur au lion d'argent armé et lampassé de gueules.
Guiot de Castelpers, 1491; d'argent au Château de sable sommé de trois tours.
Samuel de Castelpers, 1603.
Esprit de Casteras de Languedoc, 1646; écartelé au 1. et 4. de gueules à une tour d'argent; au 2. et 3. d'or, à trois masses d'argent.
Esprit de Casteras-Sourgnac, 1650.
Claude, Honoré et Jean de Castillon du Castellet, 1582; de gueules à trois annelets d'argent 2. et 1.

André de Castillon-Cucuron, 1584.

LANGUE DE PROVENCE

André de Castillon-Cucuron, 1613.

Georges et Louis de Castillon Saint-Victor, 1624; d'azur à une tour couverte d'argent, surmontée d'un croissant de même, et soutenue par deux lions rampant d'or.

Honoré de Castillon, 1633.

Cosme de Castillon, 1647.

François de Castillon-Castellet, 1648.

Louis-Anne de Catelan, 1712; d'argent au levrier de sable, accollé d'or, au chef d'azur, chargé de trois étoiles d'or.

Gabriel de Caubatens Roquorlan, 1619.

Jean-George de Caulet, 1657; de gueules au lion d'or armé et lampassé de même à la face d'azur chargé de trois étoiles d'or.

Jacques de Caulet, 1690.

Joseph-Jacques de Caulet, 1698.

Ange de Caumont de Berbiguiers, 1550; d'azur à trois léopards couronnés d'or, posés l'un sur l'autre.

Poncet du Caylard de Spondillan, 1522.

François du Caylard de Spondillan, 1642; d'or à trois bandes de gueules au chef d'or, chargé d'un lion naissant de sable, soutenu d'une devise cousue d'or, chargée de trois trèfles de sable.

Pierre de Caylus, 1537; écartelé au premier d'azur à trois oiseaux d'argent, au quatrième de gueules et au dauphin d'or.

Jean-Pierre de Caylus-Colombiere, 1568.

Jean de Ceizez-Cirac, 1568.

Pierre de Chabaud, 1551.

Antoine de Chabaud, 1551.

René et Pascal de Chabaud, 1571.

Philippe-Emanuel de Chabaud-Tourettes, 1604.

Honoré de Chabaud-Tourettes, 1605.

Jean-Jacques de Chabaud-Tourettes, 1619.

Honoré de Chabaud, 1642.

Philippe-Emanuel Chabaud-Tourettes, 1653.

Jacques Chailan, 1645; d'or à un cœur de gueules, d'où sort une pensée de sinople.

Fouquet de Chailar, 1552; d'azur à un chat passant d'or à la bordure de gueules, chargée en chef de trois étoiles d'or.

Henry-Louis de Chaluet, 1684; au premier et quatrième d'azur à la bande d'or chargée de trois croisettes de gueules, accompagnée en chef d'une tête de lion arrachée et lampassée de gueules et d'une quinte-feuille de même en pointe, qui est de Chaluet; au second et troisième de gueules au levrier rampant d'argent, accolé de gueules à la bordure d'or.

Joseph de Chaluet, 1690.

Louis-Philippe de Chaluet, 1720.

Anne de Chambert-Bisanet, 1661; d'or à la face de gueules, chargée de trois fleurs-de-lys d'argent.

Jean-Baptiste de Chaponay-Fesins, 1666; d'azur à trois coqs d'or, armés cretés et barbés de gueules.

Joseph de Chaponay-Fesins, 1716.

Christophe de Charry.

Alexandre de Charry.

Claude Chastain, 1578; d'argent au lion de gueules, traversé d'une face d'azur chargée de trois croisettes d'or.

Antoine de Châteauneuf-d'Entraigues, 1560; d'azur au château d'argent fermé et maçonné de sable, et flanqué d'une grosse tour carrée, à dextre aussi d'argent et maçonné de sable, le tout sur une terrasse aussi d'argent.

Scipion de Châteauneuf-Moleges, 1570.

Jean-François de Châteauneuf-Moleges, 1583.

Jacques de Châteauneuf-Moleges, 1595.

Jean de Châteauneuf-Moleges, 16...

Charles-Marc de Châteauneuf, 1602.

Charles de Châteauneuf de Randon, 1625; d'or, à trois pals d'azur, au chef de gueules, parti du Tournel qui est de gueules à une pointe d'argent.

LANGUE DE PROVENCE

.... de Châteauneuf-Moleges, 1637.
Anne-Guérin de Châteauneuf de Randon, 1672.
Pierre-Thomas de Châteauneuf, 1699.
Louis-Thomas de Châteauneuf, 1706.
Arnaud de Châteauneuf....
Pierre de Châteauneuf...
Marie-Modeste de Châteauneuf...
André de Chaza de la Roche-Henry, 1616; d'or à l'arbre de sinople, à une bande d'azur chargée de trois étoiles d'argent.
Claude de Cheilus, 1540; d'azur au dauphin et au levrier courant, affrontés le premier d'argent, l'autre d'or, accolé de gueules.
François de Cheilus, 1553.
Pierre de Chevery la Réole, 1607; de gueules à trois billettes d'argent, écartelées d'argent à une tête de Maure de sable.
René du Chirou-Davi, 1647.
Melchion de Clapiers-Puget, 1616; facé d'azur et d'argent, de six pièces au chef d'or.
Gaspard de Clapiers-Seguiran, 1633.
Antoine de Clapiers-Seguiran, 1634.
Charles de Clapiers-Colongue, 1640.
Joseph de Clapiers, 1658.
François de Clapiers de Greoux, 1673.
Alphonse de Clapiers-Jouques-Greoux, 1683.
Louis-Lazare de Clapiers...
Robert de Claret-Trucheu, 1548; de gueules à deux clefs posées en pal, adossées au chef d'argent, chargé de trois merlettes de sable.
Nicolas-Édouard de Claret Saint-Félix, 1584; de gueules à trois peles d'argent.
François de Claveson, 1567; de gueules à la bande d'or chargée de trois clefs de sable.
Jean de Clémens, 1616; d'argent à trois pals de gueules.
André de Clémens, 1620.
Louis et André de Clémens-Ventabren, 1656.

Jean-Baptiste de Clémens, 1664.
Joseph de Clémens, 1669.
Charles de Clémens, 1670.
Louis Clergue de Guimare, 1546.
Louis de Clermont de Bosc, 1669; facé d'or et de gueules de 6 pièces au chef cousu d'argent chargé de cinq hermines.
Pierre de Clermont-Bosc, 1679.
Perceval et Antoine de Clermont-Chaste, chevaliers de Rhodes; de gueules à deux clefs d'argent, adossées et passées en sautoir.
Aimar de Clermont-Chaste, grand-maréchal de l'Ordre.
Gaspard de Clermont-Chaste....
René de Clermont-Chaste, 1669.
Ignace de Clermont-Chaste, 1684, commandeur de Sainte-Eulalie.
Annet de Clermont-Chaste-Cressans, élu Grand-Maître en 1660.
Étienne de Clermont-Montoison, 1688.
François de Clermont-Montoison, 1709; de gueules à deux clefs d'argent, adossées et passées en sautoir, brisé en chef d'une pointe de diamans d'argent.
Pierre de Clermont-Rochechouart, 1712; écartelé au premier d'azur à la croix d'or, au second de France, au troisième d'argent à quatre chevrons de sable, au quatrième parti au premier d'Arragon, au second de Béarn, et sur le tout facé, ondé d'argent et de gueules de six pièces.
Balthazar de Collaus de Baume, 1528.
Henry et Pierre de Collaus, 1560.
André du Colombier, 1559; d'argent à cinq cotices de gueules.
Antoine de Comberg, 1551.
Mathurin de Comberg, 1551.
Honoré de Constantin, 1652; d'argent à la bande de gueules, accompagné de six rocs de même.
Jean-Baptiste de Constantin, 1633.

LANGUE DE PROVENCE

Jacques de Cordon.... écartelé au premier et quatrième d'or à la croix de gueules, au second et troisième d'or à la bande de gueules, chargée de trois coquilles de sable; pour cimier et supports des lions d'or.

Aimeric de Cordurier, 155[illegible]; d'azur à une colonne d'or entortillée d'un serpent de même au chef de gueules.

Guillaume de Cormis, 1362.

Raphael de Cormis, 1372.

Raphael de Cormis, 1394.

Jean de Cormis, 1411.

Honorat de Cormis, 1493.

Artus de Cormis, 1530; d'azur à deux lions d'or affrontés, armés et lampassés de sable, soutenant un cœur d'argent.

Annet de Corn, 1544; d'azur à deux cors de chasse d'argent l'un sur l'autre, écartelé, bandé d'argent et de gueules de six pièces.

Jean de Corn, dit d'Ampare, 1549.

Marcel de Corneillan, 1521; d'or à trois corneilles de sable.

Jean de Corneillan; 1559.

Augustin de Corneillan Magrin, 1630.

Jacques de Corneillan....

Philippe de Corneillan....

Olivier Corsier, 1585.

Jean-Philippe du Cos-la-Hite, 1607; d'azur à l'épée d'or posée en barre, traversant un cœur de même accompagné de trois étoiles aussi d'or, 2. et 1.

Joseph de Cos-la-Hite, 1700.

Guillaume de Coursac, 1522; d'azur à la bande d'or chargée de trois étoiles de gueules, et surmontée en chef d'un lion d'or armé et lampassé de gueules.

Olivier de Coursier-Cesteras, 1586.

Roch François de la Croix-Castries, 1670; d'azur à la croix d'or.

Joachim de la Croix-Pisançon, 1682.

François de la Cropte de la Maynardie, 1598; d'azur à

une bande d'or accompagnée de deux fleurs-de-lys de même.

Guyot du Cros de Planezès, 1571; d'azur au lion couronné d'or.

Antoine-François de Crose-Laincel, 1662; d'azur à trois pals dor sommés d'une trangle de même, à trois étoiles aussi d'or rangées en chef.

Joseph de Crose-Laincel, 1666.

Louis de Crussol, 1557; facé d'or et de sinople de six pièces.

Alexandre de Crussol d'Usez, 1627.

Bernard de Crussol d'Usez, 1639.

Alexandre de Crussol d'Usez, 1660.

Alexandre de Crussol d'Usez-Amboise, 1662.

Philippe-Emanuel de Crussol, 1687.

Beraud de Crusy-Marsillac, 1587; d'azur à trois roses d'argent.

Bernard de Crusy-Marsillac, 1590.

Louis-François de Crusy-Marsillac, 1689; écartelé au premier et quatrième d'azur à trois roses d'argent, 2. et 1. au second et troisième d'or à trois faces de gueules.

Philippe de Crusy-Marsillac, 1701.

Antoine de Cubières-Ribaute, 1601; d'azur à un lion d'or armé et lampassé de gueules.

Hélie de Cugnac-Caussade, 1551; gironné d'argent et de gueules de huit pièces.

Bernard de Cursol, 1644; de gueules au lion d'argent, surmonté d'une étoile, et d'un croissant de même.

D.

Jean de Damian, 1658; de gueules à une étoile à huit rais d'argent, au chef d'or chargé d'un aigle issant de sable

François de Damian-Vernegue, 1662.

Henry de Damian, 1667.

Scipion-Antoine de Damian, 1668.

LANGUE DE PROVENCE

François de Damian-Vernegue, 1696.
.... Daudriet, 1591.
Aimé de Dax d'Axat, 1704.
Charles de Deimier d'Arques, 1653; d'azur à un aigle d'argent, le vol étendu, béqué et membré d'or, accompagné en chef de deux étoiles de même, et en pointe d'un croissant d'argent accosté de deux étoiles d'or.
Antoine Delfin-le-Comte de la Tresne, 1716; de gueules au lion rampant d'or, accompagné de deux étoiles de même.
Gaspard de Demandols-la-Pala, 1530; d'or à trois faces de sable au chef de gueules, chargé d'une main apaumée d'argent.
Honoré de Demandols, 1531.
Louis de Demandols, 1534.
George de Demandols-Trigance, 1555.
Nicolas de Demandols-Trigance, 1563.
Claude de Demandols-Trigance, 1606.
Pierre de Demandols-Trigance, 1607.
Gaspard de Demandols-Trigance, 1609.
Charles de Demandols, 1616.
François de Demandols, 1621.
Balthasar de Demandols, 1626.
Pierre de Demandols-Châteauneuf, 1627.
Gaspard de Demandols, 1630.
Honoré de Demandols, 1631.
Louis de Demandols, 1634.
Jean de Demandols, 1636.
Charles de Demandols, 1637.
François de Demandols, 1642.
François de Demandols-Trigance, 1642.
Honoré de Demandols, 1642.
Jean de Demandols-Trigance, 1643.
Honoré de Demandols, 1646.
Balthasar de Demandols, 1646.
Pierre de Demandols, 1658.
Pierre de Demandols, 1661.

Anne Donas, 1703.

Jean-Baptiste de Doni de Goult, 1658; d'azur à un lion d'or, et une bande de gueules brochant sur le tout chargé de trois croissans d'argent.

Jean-Baptiste de Doni, 1661.

Joseph de Doni de Beauchamp, 1661.

Louis de Doni de Beauchamp, 1683.

Thomas Dorel, 1712; d'or à la croix d'azur.

Rodolphe Doria, 1549; d'or coupé d'argent à un aigle couronné de sable brochant sur le tout, béqué et membré de gueules.

Alexandre Doria, 1597.

Jean-Baptiste Doria, 1618.

François-Joseph Doria, 1660.

Pierre Doria, 1661.

François-Gaspard Doria, 1670.

Louis Dourete, 1553.

Joseph Drouillin de Saint-Christophe, 1682; d'argent au chevron de gueules accompagné de trois quinte-feuilles de sinople, deux en chef et une en pointe.

Pierre de Durand-Sartoux, 1635, parti d'or et de gueules au lion couronné de sable brochant sur le tout.

Jean-Baptiste de Durand-Sartoux, 1641.

Antoine Durand de Vibrac, 1665.

Jean-Baptiste de Durand-Sartoux, 1691.

Pierre de Durfort, 1549; écartelé au premier et quatrième d'argent à une bande d'azur, au 2. et 3. de gueules à un lion d'argent.

Claude de Durfort-Civrac, 1663.

Claude de Durfort-Civrac, 1664.

E.

Jean-Pierre Émé de Saint-Julien, 1611; d'azur à un mouton passant d'argent, au chef d'or chargé de trois têtes de bœufs de sable.

Guyot d'Egure Armagnac, 1547.

LANGUE DE PROVENCE

Louis de l'Épine-Aulan, 1526; d'argent à la croix de gueules accompagnées au premier canton d'un aubepin de sinople.

Philibert de l'Épine d'Aulan, 1603.

François-Joachim de l'Épine du Pouet, 1665.

Guillaume de l'Épine du Pouet, 1665.

Guillaume de l'Épine du Pouet, 1667.

Henry de l'Épine du Pouet, 1680.

Paul-Jean-François-Joseph de l'Épine du Pouet, 1703.

Louis-François de l'Épine, 1705.

Nicolas-Hyacinthe d'Entraigues, 1709; d'azur au chevron d'argent, accompagné de trois griffons d'or, 2. en chef affrontés, et 1. en pointe.

Louis d'Escairac-Lauture, 1669; de.... à trois bandes de.... et un chef de.... chargé de trois étoiles de....

Henry et Jean d'Escales-Bras, 1584; d'argent à un griffon de gueules et un bâton de sable mis en bande, brochant sur le tout.

Jean-Antoine Escalin des Aimars, 1634; de gueules à un écusson d'or chargé de trois bandes d'azur mises au quartier dextre du chef, et trois croix clechées, vuidées et pommetées d'or, posées une au quartier senextre, et les deux autres au 3. et 4. quartier.

Bernard d'Esparbez de la Fitte, commandeur de Saint-Nazaire, etc., 1488; de gueules à une face d'argent, accompagné de trois merlettes de sable.

Guillaume d'Esparbez, Commandeur d'Abrin, 1523.

Jean d'Esparbez, tué en 1562.

François d'Esparbez de Lussan, 1553.

Jacques d'Esparbez de Lussan de Carbonneau, 1613.

Bertrand d'Esparbez de Lussan, 1550.

Jean-Paul d'Esparbez-Carbonneau, 1608.

Gratien et François d'Esparbez de Carbonneau, 1618.

Léon d'Esparbez de Lussan d'Aubeterre, 1628; écartelé au 1. et 4. d'Esparbez, comme ci-dessus; au 2. de

Pierre d'Esparbez de Lussan, 1660.
Jean-François d'Esparbez de Lussan la-Motte, 1667.
Étienne d'Esparbez-Lussan, 1704.
Rostaings des Estards-Laudun de Gout, 1562.
Jean des Estards-Laudun, 1562.
Charles d'Estaing-Murol, 1607; d'azur à trois fleurs-de-lys d'or, et un chef de même.
Guillaume de l'Estang de Parade, 1510; d'or au lion d'azur lampassé et armé de gueules.
Gaucher de l'Estang de Parade, 1554.
Pierre-Joseph de l'Estang de Parade, 1669.
Genest de l'Estang.
Rodolphe de l'Estang.
Antoine de l'Estrade, 1550; d'argent au lion de gueules.
François de l'Estrade, 1557.
Jean-Louis d'Estuard-Mars, 1688.
Aimeric l'Évêque Saint-Étienne, 1604; d'azur à un chevron d'or accompagné en chef d'une fleur-de-lys à dextre, et d'une étoile à senextre, et en pointe d'un lion, le tout d'or.
Étienne d'Eyguivières-Saint-Gilles, 1547.

F.

Maximilien de Fabres, 1586; de gueules à une tête de bœuf d'or.
Marc-Antoine de Fabres-Ponfra, 16..
Charles de Fabres-Ponfra, 1664.
Jean Fabri-Fabregues, 164$\frac{2}{}$; d'argent à un pal d'azur et un chef de gueules chargé de trois écussons d'or.
Antoine de Fabri-Fabregues, 165$\frac{3}{4}$.
Antoine Melchion de Fabri-Fabregues, 1634.
Gaspard Fabri-Fabregues, 1660.
Charles de Fabri-Mazan, 1664.
François Fabri-Fabregues, 1572.
Marc-Antoine de Fabri-Mazan, 1677.
Boniface du Fallet, 1513.

Jean-Christophe du Fallet, 1521.

LANGUE DE PROVENCE

Henry du Fallet, 1595.

Hyacinthe-Antoine du Fallet, 1709.

Antoine Hercules de la Fare, 1622; d'azur à trois flambeaux d'or allumés de gueules.

Étienne-Joseph de la Fare, 1668.

Jean de Faret, 1539.

Jean de Faudoas, en 1521; d'azur à la croix d'or.

François de Faudoas Saint-Aubin, 1565.

Bertrand de Faudoas Cabanac, 1619.

Claude de Faudran-Laval, 1561; d'azur à une pointe d'or.

Honoré Faure de la Figarède, 1707; écartelé au 1. et 4. d'argent, à trois cloux ou fers de lance de sable, posés 2. et 1. au 2. et 3. de gueules, au lion d'or: le tout surmonté d'un chef d'azur à trois étoiles d'or.

Antoine Faure de Fogeirolles, 1642; de gueules à trois bandes d'or.

Alexandre de Fay-Peraud, 1622; de gueules à la bande d'or chargée d'une fouine d'azur.

Henry du Fayayrd des Combes, 1635; d'argent à l'arbre de sinople.

Joachim de Fayn-Rochepierre, 1689; d'azur à la tour d'argent maçonnée, crénelée de sable, soutenue de deux lions d'or armés, lampassés de gueules, et en chef trois coquilles d'or.

Joseph-Placide de Fayn-Rochepierre, 1694.

Charles de Fayoles-Puiredon, 1611; écartelé au premier et quatrième d'argent au lambel de gueules, au second et troisième d'argent, à trois lions de gueules, 2. et 1.

Jean-Baptiste de Felix la Reynade, 1539; écartelé au premier et quatrième de gueules à une bande d'argent chargée d'une F. de sable; au second et troisième de gueules à un lion d'or et une bande d'azur brochant sur le tout.

Joseph de Felix de la Reynade, 1641; grand-prieur de Saint-Gilles.

Pierre de Felix de la Reynarde, 1668; commandeur de Beaulieu et de Raissac.

Jean-Baptiste de Felix la Reynarde, 1670.

Scipion de Felix, 1671. Commandeur du Bastic.

Jean-Baptiste de Felix la Reynarde, 1672.

Philippe de Felix la Raynarde, 1686.

François de Felix d'Ollières, 1696.

Louis-Nicolas-Victor Felix la Reynarde du May, 1712; écartelé au 1. et 4. de gueules à la bande d'argent, chargée de trois F. de sable, qui est Félix; au 2. et 3. de gueules à un lion d'or, traversé d'une bande d'azur qui est la Reynarde.

Lazare de Felix d'Ollières, 1723.

Charles Ferrier, 1632; bandé d'or et de sable de six pièces.

Magdelon Ferrier de Saint-Julien, 1640.

Charles-Marcel Ferrier, 1653.

Jean-Honoré Ferrier, 1668.

Aimar de Ferrières Sauvebeuf, 1549; de gueules au pal d'argent, à la bordure de dix créneaux de même.

Mondot de Ferron, 1551.

Mansuet Flotte de Meaux, 1544; de gueules au lion d'or lampassé et armé d'argent.

Jean Flotte la Bastie, 1549; lozangé d'or et de gueules au chef d'or.

Claude Flotte de Meaux, 1565.

Melchion Flotte la Bastie, 1566.

Gaspard Flotte Cuebris, 1590.

Jean Flotte la Bastie, 1594.

François et Jean de Flotte Cuebris, 1630.

Henry Flotte, 1723; d'azur à trois colombes d'or, bequées et membrées de sable, 2. et 1. surmontées en chef d'un lambel de trois pendans d'argent.

Louis de Foissard, 1572; d'argent à trois faces de gueules, et un lambel à trois pendans de même, posé au côté dextre du chef.

Balthazar Foissard Saint-Jeannet, 1572.

Louis de Foissard Saint-Jeannet, 1667.

Langue de Provence

Iviot Fondut, 1654.

Gaspard et Jean de Forbin la Barbent, 1584; d'or à un chevron d'azur accompagné de trois têtes de léopards arrachées de sable, lampassées de gueules, posées 2. en chef et 1. en pointe.

Nicolas de Forbin-Soliers, 1584.

Henry et Pierre de Forbin-Gardane, 1586.

Albert de Forbin-Bonneval, 1589.

Allemand et Melchion de Forbin-la-Roque, 1615.

François de Forbin, 1615.

Vincent de Forbin-la-Fare, 1621.

Louis de Forbin-Gardane, 1628.

Louis de Forbin-Gardane, 1629.

Jean - Louis de Forbin-la-Marthe, 1632.

Jean et Vincent de Forbin-Opède, 1633.

Melchion de Forbin-Janson, 1634.

Vincent de Forbin-Meinier-Opède, 1635.

Jean de Forbin-Meinier Opède, 1636.

Charles et Louis de Forbin-la-Marthe, 1637.

Rolin de Forbin-la-Fare, 1638.

Albert de Forbin-Janson, 1650.

Rainaud de Forbin Sainte-Croix, 1652.

Henry-Mitte de Forbin-Opède, 1665.

Pierre Joseph de Forbin-Opède, 1668.

Pierre-Joseph de Forbin-Opède, 1669.

Michel-François de Forbin-Janson, 1672.

Mathieu et Jacques de Forest-Blacons, 1640.

François de Foresta-Collongue, 1619; palé de six pièces d'or et de gueules à une bande de gueules brochant sur le tout.

Jean-Baptiste de Foresta Collongue, 1641.

Christophe de Foresta, 1642.

Joseph de Foresta-Collongue, 1652.

Jean-Augustin de Foresta, 1653.

Sauveur de Foresta-Collongue, 1666.

François de Foresta-Venelle, 1669.

Dominique de Fortia-Montréal, 1631; d'azur à une tour ronde crenelée de quatre pièces d'argent, maçonnée de sable, et posée sur un tertre de sinople.

Laurent de Fortia-Montréal, 1634.

Joseph de Fortia de Piles, 1657.

Guérin de Foucaud, 1565; d'azur au lion d'or, armé et lampassé de même, au chef d'or chargé de trois molettes d'éperon de sable.

François de Foucaud, 1631.

François de Foucaud, 1632.

François-Jacques de Foucaud, 1722.

Jean-Gilles de Fougasse-la-Bartalasse, 1603; de gueules au chef d'argent chargé de trois roses de gueules mises en face.

Antoine de Fougasse, 1636.

Joachim de Fougasse-la-Bastie, 1653.

Paul Charles de Fougasse-la-Bastie, 1656.

Jean-Vincent de Fougasse-la-Bastie, 1658.

Thomas de Fougasse-la-Bastie, 1663.

Joseph de Fougasse-la-Bastie, 1681.

Jean-François de Fougasse-la-Bastie, 1718.

Germain de Fougasse-la-Bastie, ...

Melchior du Four Montastruc, 1620; d'or à trois corbeaux de sable posés 2. et 1.

Gabriel-Jean de Fournel de Puiseguin, diocèse de Bourdeaux, prieuré de Toulouse, reçu en 1693; porte de sable à la licorne passante d'argent, et un chef de gueules chargé de trois étoiles d'or.

François de la Framondie, 1549; d'or au lion de gueules, au chef d'azur à trois étoiles d'or.

Jacques de Franc, 1666; d'or au chevron d'azur chargé de trois têtes de ducs d'or, accompagné en pointe d'un francoulis ou corbeau de sable.

Louis de Franc-Mongey, 1715.

Gaspard Frottier-la-Messelière, 1623. Commandeur de Nantes, d'argent à un pal de gueules, accosté de dix lozanges de même, posée 2-2 et 1. de chaque côté.

Charles Frottier de la Messelière.

LANGUE DE PROVENCE

G.

Louis de Gabaris, 1599.

Pierre de Gabriac, 1545; de gueules à 7 lozanges d'or, 3-3 et 1.

François de Gaillard-Bellafaire, 1658; d'azur à trois faces d'or, au chef cousu de gueules chargé de trois roses d'argent.

Joseph de Gaillard-Bellafaire, 1661.

Joseph de Gaillard, 1667.

Vincent-Sauveur de Gaillard, 1668.

Vincent-Sauveur de Gaillard, 1669.

Jean-Augustin de Gaillard, 1670.

Louis de Galéan, 1592; bandé d'or et d'azur de six pièces au chef de gueules, chargé d'un lion passant d'or.

Jean-Baptiste de Galéan, 1599.

Jean-Jérôme de Galéan, 1616.

Lazare-Marzel de Galéan, 1616.

Marc-Antoine de Galéan Castelnau, 1652.

Octave de Galéan, 1654.

Octave de Galéan, 1657.

Octavien de Galéan-Châteauneuf, 1658.

Jean-Baptiste de Galéan, 1665.

Melchion de Galéan, 1671.

Melchion de Galéan, 1672.

Octave de Galéan, 1674.

Octave de Galéan, 1675.

Octave de Galéan, 1713.

Antoine de Galliens-Vedene, 1592; d'argent à une bande d'or bordée de sable, et accompagnée de deux roses de gueules.

Joseph de Galiens des Issards, 1596.

Louis de Galiens des Issards, 1596.

Louis de Galiens-Vedene, 1620.

Pompée de Galiens-Vedene, 1621.

Henry de Galien-Vedene, 1623.

Louis de Galiens des Issards, 1629.
Claude de Galiens des Issards, 1632.
Henry de Galiens des Issards, 1641.
Louis de Galiens-Vedene, 1661.
Jean-Baptiste de Galiens-Castelnau, 1664.
Charles-Félix de Galiens-Vedene, 1710.
Bernard de Gallart, 1536; d'or à trois corneilles de sable, béquées, et membrées de gueules.
Jean de Gameville, 1554; de gueules au lion léopardé d'or, à la bordure de même.
Arnaud de Gameville, 1560.
Jean-Antoine de Garaud, 1631; écartelé au 1. et 4. d'azur à une face d'or accompagnée de trois coquilles d'argent; au 2. et 3. d'azur, à une tour sur une montagne d'argent, surmontée d'un soleil d'or.
Anne de la Garde-Chambonas, 1597; d'azur au chef d'argent.
Toussaint de Garde de Vins, 1621; d'azur à une tour d'argent sur une terrasse de même accostée de deux étoiles d'or, écartelée d'agout qui est d'or, au loup ravissant d'azur.
Albert de Garde de Vins, 1641.
François-Antoine de Garde de Vins, 1662.
Jean de Garde de Vins, 1671.
Jean-Augustin de Garnier du Rousset, 1628; d'argent à trois chevrons de gueules au chef cousu d'or.
Jean-Augustin de Garnier du Rousset, 1629.
Charles de Garnier du Rousset, 1656.
Jacques de Garnier du Rousset, 1660.
Guillaume de Garnier du Rousset, 1662.
Gaspard de Garnier du Rousset, 1663.
Pierre de Garnier Saint-Julhans, 1670; de gueules à une tour d'argent posée sur un rocher et sommée d'une tourelle de même.
Pierre de Garnier Saint-Julhans, 1671.
Alexandre de Garnier Saint-Julhans, 1674.
Alexandre de Garnier Saint-Julhans, 1675.

LANGUE DE PROVENCE

François de Garnier Saint-Julhans, 1682.
François de Garnier Saint-Julhans, 1683.
Louis de Garnier Saint-Julhans Fonblanche, 1695.
Jean de Garnier Saint-Julhans, 1695.
Surlean de Garnier Saint-Julhans, 1696.
Antoine de Garnier-Fonblanche, 1697.
Jean de Garric, 1593.
François de Garsabal de Reculat, 1613; d'azur à quatre rocs d'échiquiers d'or.
Jean de Garsabal, 1666.
Jean de Gaspari, 1672; d'azur à une fleur-de-lys d'or en cœur, accompagnée de trois étoiles de même, 2. en chef et 1 en pointe.
Joseph de Gaspari, 1673.
François-Joseph de Gasqui Bregançon, 1651; écartelé en sautoir de gueules et d'or à deux fleurs-de-lys, et deux roses de l'un en l'autre.
François de Gassian-Seillons, 1677.
Henry de Gast, 1623; d'azur à 5 besans d'or 2-2 et 1.
Jean-Charles de Gast, 1654.
Louis de Gast, 1664.
Michel de Gast, 1689.
Louis de Gast, 1695.
Charles-Joseph de Gast, 1721.
Jean-Louis de Gaubert-Caminade, 1632.
Jacques-Philippe de Gaufreteau des Francs, d'azur à trois pattes de griffon d'or posées 2. et 1.
René de Gaulejac-Peccavel, 1588; parti d'argent et de gueules.
Jean de Gautier-Aiguines, 1643; d'azur au chevron d'or accompagné en chef de deux étoiles de même, et en pointe d'une colombe d'argent.
Jean-Louis de Gautier-Aiguines, 1662.
Antoine de Gautier-Aiguines, 1717.
Joseph-Paul de Gautier-Valabre, 1718; d'azur à deux éperons d'or posés en pal, les mollettes en haut au chef d'argent, chargé de trois étoiles de gueules: écartelé d'or

au griffon de gueules, au chef d'azur chargé d'une fleur-de-lys d'or.

Jean-Baptiste-Ignace de Gautier-Valabre, 1720.

Pierre-Adrien de Gelas de Leberon, 1574; d'azur au lion d'or armé et lampassé de gueules, cimier et supports de même, et pour devise, *virtute duce.*

Daniel-François de Gelas d'Ambres, 1688.

Jacques de Genas d'Aiguilles, 1547; d'argent au genest de sinople boutonné d'or.

Jean de Genas, 1576.

Jean de Genas-Aiguilles, 1577.

Jacques de Georges-Fons, 28 octobre 1547.

Jacques de Georges Taraud, 1655; de gueules à une face d'or chargée d'un cœur de gueules, et accompagnée de trois étoiles d'argent, 2 en chef, et 1. en pointe.

Jean de Georges-Taraud, 1656.

Marquis de Gept-Ginestet, 1649; d'argent à trois molettes de gueules, 2. et 1.

Hélie de la Gearte-Montbadon, 1634.

Fouquet de Gerente, 1516; d'or à un sautoir de gueules

Balthasard de Gerente-la-Bruyère, 1573.

Claude de Gerente-la-Bruyère, 1576.

Jean de Gerente, 1576.

Jean-Baptiste de Gerente Carri, 1619.

Claude-François de Gerente, 1627.

Jean-Baptiste de Gerente, 1629.

Claude de Gerente-la-Bruyère, 1634.

Louis de Gerente-la-Bruyère, 1635.

Henry de Gerente-la-Bruyère, 1650.

François de Gerente, 1662.

Louis-Gabriel de Gerente-la-Bruyère, 1666.

Dominique de Gerente-la-Bruyère, 1711.

François-Gabriel de Gerente, 1716.

Esprit-Henry de Gerente-la-Bruyère, 1724.

Augustin de Gerente-la-Bruyère, 1725; d'or au sautoir de gueules.

Emmanuel et Cyprien Gilier-Puigareau, 1666; d'or à

LANGUE DE PROVENCE

chevron d'azur, accompagné de trois macles de gueules.

Jean-Joseph de Ginestoux Saint-Maurice, 1666, d'or au lion de gueules, armé et lampassé de sable, écartelé d'argent à 3 faces de gueules crenelées chacune de trois pièces qui est de Montardier.

Marquet de Gironde, 1533; d'or à la Croix de Toulouse de gueules.

Jean des Gitons-Baronnière, 1646; Commandeur d'Amboise, d'azur à trois gettons d'or.

Jean de Glandevez, en 1522, facé d'or de gueules de six pièces.

Etienne de Glandevez, 1530.

Jacques de Glandevez-Cuges, 1540.

Blaise de Glandevez Beaudiment, 1545.

Honoré de Glandevez-Puipin, 1546.

Honoré de Glandevez, 1548.

Honoré de Glandevez-Puipin, 1548.

Charles de Glandevez-Puipin, 1550.

Artus et Honoré de Glandevez-Puipin, 1550.

Honoré de Glandevez-Puimichel, 1550.

Charles de Glandevez-Puipin, 1552.

Melchion de Glandevez-Puipin, 1553.

Artus de Glandevez-Puipin, 1563.

Jacques de Glandevez-Entrevaux, 1569.

Gabriel de Glandevez-Puimichel, 1570.

Jacques de Glandevez-Entrevaux, 1571.

Jean de Glandevez-Montblanc, 1574.

Joseph de Glandevez-Guetz, 1578.

.... de Glandevez-Puimichel, 1582.

Claude de Glandevez-Puipin, 1585.

Charles et Joseph de Glandevez-Puimichel, 1585.

Antoine, Jean et Jacques de Glandevez-Cuges, 1592.

Annibal de Glandevez, 1593.

Constans de Glandevez-Puipin, 1594.

Sauveur de Glandevez-Cuges, 1595.

Antoine et Louis de Glandevez-Entrevaux, 1605.

François et Antoine de Glandevez-Entrevaux, 1606.
Jean de Glandevez-Puimichel, 1610.
Jean de Glandevez-Castellet, 1620.
Jean-Baptiste de Glandevez, 1624.
Jacques de Glandevez, 1631.
Scipion de Glandevez-Montblanc, 1632.
Honoré de Glandevez-Montblanc, 1632.
Jean-Baptiste de Glandevez, 1634.
Charles de Glandevez-Cuges, 1635.
Charles de Glandevez, 1636.
Claude de Glandevez, 1636.
Sauveur de Glandevez-Porrieres, 1639.
Toussaint de Glandevez-Cuges, 1642.
Claude de Glandevez-Castellet, 1643.
Claude de Glandevez-Castellet, 1644.
Antoine de Glandevez-Saint-Cassien, 1646.
Antoine de Glandevez-Castellet, 1646.
Jean-Antoine de Glandevez-Porrieres, 1666.
Jean-Baptiste de Glandevez-Cuges, 1646.
Jean-Antoine de Glandevez-Porrieres, 1647.
François de Glandevez-Montblanc, 1647.
Louis de Glandevez-Baudiment, 1648.
Claude de Glandevez-Saint-Cassien, 1651.
Jean de Glandevez-Castellet, 1651.
François de Glandevez, 1652.
Jean de Glandevez-Castellet, 1652.
Charles de Glandevez-Porrieres, 1652.
Gaspard de Glandevez-du-Bignosc, 1653.
François de Glandevez-Puimichel, 1653.
François de Glandevez-Porrieres, 1654.
Jacques-Charles de Glandevez-Puipin, 1654.
Gaspard de Glandevez-Bignosc, 1659.
Pierre de Glandevez-Porrieres, 1660.
Victor et Jean-Baptiste de Glandevez, 1666.
Victor de Glandevez-Porrières, 1671.
Louis de Glandevez-Baudiment, 1672.
Victor de Glandevez-Porrieres, 1672.

LANGUE DE PROVENCE

Louis de Glandevez-Canet, 1673.
Pierre de Glandevez-Castellet, 1674.
Joseph de Glandevez-Porrieres, 1675.
Jean de Glandevez-Baudiment, 1676.
Pierre de Glandevez-Castellet, 1677.
Antoine de Glandevez-Rousset, 1677.
François de Glandevez, 1677.
Jean de Glandevez-Beaudinar, 1678.
Jean de Glandevez-Canet....
François de Glandevez-Castellet, 1679.
François de Glandevez, 1683.
Claude de Glandevez-Castellet, 1684.
Claude de Glandevez-Castellet, 1685.
François de Glandevez, 1685.
François de Glandevez-Niozelles....
André de Glandevez-Castellet, 1693.
André de Glandevez-Castellet, 1694.
Pierre-André de Glandevez-Castellet, 1702.
Charles de Glandevez-Niozelles, 1706.
François de Glandevez-Castellet, 1712.
Jean de Gleon, 1525; facé d'argent et de gueules de six pièces, écartelé d'azur au chevron d'or; et sur le tout échiqueté d'argent et de gueules.
Jean de Gleon, 1554.
Jean-Baptiste de Gombert-Dromond, 1660; écartelé au 1. et 4. d'azur au lion d'or: au 2. et 3. de gueules à un Château d'argent.
Jean de Contaud Saint-Geniez, 1554; écartelé d'or et de gueules.
Charles de Gontaud-Roussillon, 1666.
Geraud de Goulard-Castelnau, 1517.
Jacques de Goulard, 1538.
Jean Gourdon Genouillac de Vaillac, 1621; parti au 1. d'azur, à trois étoiles d'argent, posées en pal; au 2. d'or à trois bandes de gueules.

Jean de Gouzens, 1572; d'argent à trois bandes d'azur au chef de gueules, chargé de trois fleurs-de-lys d'or.
Jean de Gozon-Paliers, 1588.
Jean de Gozon Saint-Victor en 1516; de gueules à la bande d'azur bordée d'argent, à une bordure componée d'argent.
Pierre de Gozon-Melac, 1516.
François de Gozon, 1521.
Jean de Gozon-Orlionac, 1559.
Bernard de Gozon, 1562.
Bernard de Gozon-Melac, 1565.
Jean de Gozon-Melac, 1591.
Jean de Gozon, 1604.
Dieudonné de Gozon-Montmour, 1654.
André et Pierre Grain de Saint-Marsaut, 1582; de gueules à 3 aigles d'or, 2 et 1.
Jean-Baptiste de Grammont-Vacheres, 1715; d'or au lion rampant d'azur, armé et lampassé de gueules.
Jean-François de Grammont-Vacheres, 1715.
Paul-Antoine de Gras-Preigne, 1700; tiercé en bande au premier d'or, au second d'argent, au troisième de gueules à trois aiglettes essorant et ayant les têtes contournées de sables, membrées, becquées et couronnées d'or.
André de Gras-Preigne, 1705.
Joseph de Gras-Preuille.
Balthazard de Gras-Preuille, 1706.
René de Gras-Preuille, 1707.
Jean-Baptiste de Grasse, 1522; d'or à un lion de sable couronné, lampassé et armé de gueules.
Charles et Jérôme de Grasse-Briançon, 1547.
Honoré de Grasse-Montauroux, 1601.
Honoré de Grasse-Cabris, 1601; d'or à trois chevrons de gueules.
Michel de Grasse-Cabris, 1603.
Jean de Grasse-Montauroux, 1607.
Henry de Grasse-Montauroux, 1608.

LANGUE DE PROVENCE

Christophe de Grasse-Saint-Tropez, 1614.
Henry de Grasse-Briançon, 1615.
François de Grasse, 1615.
Charles de Grasse-Cabris, 1620.
César de Grasse-Cabris, 1620.
Jean de Grasse-Cabris, 1620.
Honoré de Grasse-Cabris, 1620.
Gaspard de Grasse du Bar, 1620.
Balthazard de Grasse-Saint-Tropez, 1623.
Balthazard de Grasse, 1632.
Pierre de Grasse du Bar, 1632.
Pierre de Grasse du Bar, 1634.
Jean de Grasse, 1635.
Jean de Grasse-Couletes, 1636.
Jean-Paul de Grasse-Montauroux, 1637.
Jean-François de Grasse, 1646.
Jean-Joseph de Grasse-Montauroux, 1666.
Blaise de Grasse-Montauroux, 1669.
Léon de Grasse du Bar, 1675.
Louis de Grasse-Montauroux, 1689.
Jean-Baptiste de Grasse-Montauroux, 1706.
Balthazard de Gratian-Seillons, 1677; d'argent à cinq tourteaux de sable posés en sautoir.
Jean-Baptiste de Gratel-Dolomieu, 1698; d'azur au griffon d'or.
Pierre-Michel de Granbois, 1706. Voyez ci-après, Rafelis.
Jacques de Grave-Sirignan, 1571; d'azur à trois faces ondées d'argent écartelé d'or à cinq Merlettes de sable posées en sautoir.
Philippe de la Gravière, 1591; d.... à un lion d.... au chef d.... chargé de trois coquilles d....
François de Grenier, 1552; de gueules au chef d'or.
Barthazard de Grignan, 1634 de gueules à un chevron d'or accompagné en chef de deux croix de Jérusalem de même, et en pointe d'une rose d'argent.
Jean-Baptiste de Grignan d'Auteville, 1668.

Honoré de Grille, 1543; de gueules à une bande d'argent chargée d'un grillon de sable.
Gabriel de Grille-Cassillac, 1625.
Trophime de Grille, 1652.
Jean-Augustin de Grille, 1660.
André de Grille, 1693; aujourd'hui Capitaine d'un des vaisseaux de la Religion.
Gaspard-Joachim de Grille-Robiac, 1702.
Honoré-François de Grille-d'Estoublons, 1719.
Pierre de Grillet, 1612; de gueules à une face ondée d'or, accompagnée en chef d'un lion passant d'argent, et en pointe de trois besans d'or.
Gabriel de Grillet, 1624.
Impérial de Grimaldi, 1549; fuselé d'argent et de gueules.
Jean-Baptiste de Grimaldi, 1566.
César de Grimaldi-Gatieres, 1594.
Impérial et Charles de Grimaldi-Gatieres, 1603.
Jean-François de Grimaldi de Beuil, 1603.
Jean-Cesar de Grimaldi de Beuil, 1609.
Claude de Grimaldi-Courbons, 1632.
Félix de Grimaldi, 1658.
Pierre de Grimaldi-Courbons, 1666.
Charles de Grimaldi d'Antibe, 1681.
Ignace-Louis-Félix de Grimaldi, 1722.
Fréderic de Grimaud-Antibes, fuselé d'argent et de gueules.
Claude de Grimaud de Nice, 1616.
François-Fréderic de Grimaud-Courbons, 1614.
Claude de Grimaud, 1632.
Claude de Grimaud, 1644.
Félix de Grimaud de Nice, 1657.
Charles de Grimaud-Reguse, 1667.
Balthazard de Grimoard du Roure, 1551; écartelé au premier et quatrième, coudé, émanché d'azur et d'or qui est de Grimoard; au second et troisième de sable, au lion d'argent, la bordure dentelée de même, qui est de Beauvoir, et sur le tout d'azur à l'arbre arraché de sinople, qui est du Roure.

LANGUE DE PROVENCE

Charles de Grimoard du Roure, 1664.

Louis de Gaston de Grimoard du Roure, 1671.

Balthazard de Grimoard du Roure, 1671.

Bernard de Grossolles de Caumond, 1477; de gueules à un lion d'or, couronné de même, naissant d'un lac d'argent, et un chef cousu d'azur, chargé de trois étoiles d'or.

..... de Grossolles d'Angeville, 1635.

Jean de Grossolles de Flamarens, 1566, et Jean-Arnaud son frère 15.. écartelé au 1. et 4. de Grossolles, comme ci-dessus; au 2. et 3. tranché de gueules et d'or, qui est de Montastruc.

Jean de Gruel-Labarel, 1530; de gueules à trois grues d'argent.

Jean de Gruel-Labarel, 1610.

Jean de Guerin, 1644; de gueules à la colombe essorant d'argent, becquée et membrée d'or.

Esprit de Guerin, 1652.

Charles de Guerin, 1657.

Charles de Guerin, 1695.

Jean-Baptiste de Guerin, 1700.

Charles Probeau de Guerin, 1701.

Louis de Guerin de Tansin, 1716; d'or à un laurier arraché de sinople, au chef de gueules chargé d'une étoile d'or cotoyée de deux besans de même.

Charles de Guerres, 1530.

Louis de Guerre, 1540.

Pierre-Raimond de Guers, 1485.

Sébastien et Guillaume de Guers-Castelnau, 1553; d'or à un Croissant renversé de gueules.

Guillaume de Guers-Castelnau, 1556.

Charles Guiballi, 1536.

Bernard de Guibert-la-Restide, 1611; d'azur au lys de chêne-fleuri d'or, accompagné de trois étoiles d'or, deux en chef et une en pointe.

Antoine de Guiffrey du Frenoy, 1608; d'or à la bande de gueules chargée d'un griffon d'argent.

Palamedes de Guillon-Monjustin, 1624; d'argent, à un écu en cœur, chargé d'un lys d'argent, à une bordure d'azur, chargée de huit étoiles d'or.

Gayetan-Xavier de Guillin-Paschalis, 1725; écartelé au premier et quatrième de sable au chevron d'or, accompagné en pointe d'un besan d'or surmonté d'un chef de gueules, chargé d'une croix potencée d'or; au deuxième et troisième d'or à trois pattes d'ours de sable et sur le tout burelé de gueules et d'or au chef d'hermines.

Louis de Guinibald de Beraudie, 1610.

Denis de Guiran, 1544; d'azur à la bande d'or, accompagnée de deux colombes d'argent bequées et membrées de gueules à la bordure engrélée de même.

Jérôme de Guiran la Brillane, 1687.

Joseph de Guiran la Brillane, 1692.

Louis de Guiran la Brillane, 1692.

Benoît de Guiscard.

Horace de Gubernatis, 1700; coupé de gueules et d'argent à six croix treflées, au pied fiché de l'un en l'autre, et rangées, 1, 2, 2, et 1.

Jérôme-Marcel de Gubernatis, 1713.

H.

Antoine-Jean du Hautpoul-Cassaignoles, 1671; d'or à deux faces de gueules accompagnées de six coqs de sable crêtés, bequés et barbés de gueules, et posés 3, 2, et 1.

Louis-François du Hautpoul-Rennes, 1672.

Joseph du Hautpoul, 1717.

Jean d'Hebrard Saint-Sulpice, 1549; parti de gueules et d'argent.

Antoine d'Hebrard dit Pelegrin, 1594.

Gaudens d'Hebrail, 1556; d'azur à deux lièvres d'or passant l'un sur l'autre.

Corbeiran d'Hebrail, 1583.

Alexandre d'Hebrail, 1613.

Antoine-Scipion d'Hebrail, 1645.

LANGUE DE PROVENCE

Jean-Baptiste d'Herail-Brisis, 1666; d'azur au navire d'or voilé et équipé d'argent, voguant sur une mer aussi d'argent.

Pierre de l'Here-Glandages, 1538; d'argent à un lion de gueules.

Dominique d'Hostager, 1525; parti, coupé, taillé, tranché d'or et d'azur à la croix dentelée de l'un et de l'autre, chargée en cœur d'une fleur-de-lys d'or, dans un lozange d'azur.

Jean-François d'Hostager, 1664.

Jean Huchet de Langonner, 1646.

I.

Jacques d'Iseran de Beauvoir, 1578; d'azur au griffon d'or, au chef cousu de gueules.

Josseran d'Isnard, 1526; de gueules freté d'argent.

Gaspard d'Isnard de Salon, 1542.

Jean-Jacques d'Isnard de Fraisinet, 1589; d'azur au sautoir d'argent, accompagné de quatre Molettes d'or.

Jean d'Isnard, 1627.

Jean-François d'Isnard, 16..

Charles d'Isnard, 1725.

François Isoard de Chenerilles, 1578; d'or à une face de gueules accompagnée de trois loups naissans de sable, lampassés et armés de gueules, deux en chef et un en pointe.

François-Bertrand d'Isoard, 1660.

Pierre d'Isoard-Fraissinet, 1660.

Jean-Paul d'Isoard, 1664.

Balthazar d'Isoard, 1666.

Paul d'Isoard, 1671.

J.

Thomas de la Jardine, 1594; d'or vairé de sable, écartelé de gueules à trois coquilles d'or.

Jean-Vincent de la Jardine, 1628.
Gaspard de la Jardine, 1631.
Gaspard de la Jardine, 1639.
Dominique de la Javi-Ricard, 1696. C'est le même Dominique de Ricard, dit la Javi, à la lettre R.
Jean de Saint-Jean en Béarn, 1555; d'azur à une bande d.... accompagné de deux cotices d.... chargées de huit rochs d'échiquier d....
Antoine-Jean Saint-Projet, 1558.
Antoine de Saint-Jean-Mousoulens, 1636.
Antoine de Saint-Jean la Bastide-Mousoulens, 1646.
Charles de Saint-Jean-Mousoulens, 1647.
Antoine de Saint-Jean-Mousoulens, 1647.
Gaspard-Alexandre de Johannis la Brillane, 1631; d'or au lion de sable, armé et lampassé d'argent, au chef d'azur chargé de 3. étoiles d'or.
Jean-Augustin de Johannis la Brillane, 1638.
Jean-Baptiste de Johannis-Châteauneuf, 1647.
Jean-Augustin de Johannis la Brillane, 1668.
Charles de Johannis-Châteauneuf, 1668.
Charles de Joigny-Bellebrune, 1701; de gueules à un aigle éployé d'argent, bequé et membré d'or.
Jacques de la Jugie-Rieux, 1584; d'or à la face d'azur, parti d'or au lion de gueules qui est de Puydeval.
Henry de Saint-Julien-Ferrier d'Auribeau, 1691.
Antoine de Justas-Châteaufort, 1543.

L.

Raimond du Lac-la-Clausse, 1667; d'argent à une bordure de gueules.
Raimond du Lac-la-Clausse, 1668.
Jean-Melchion du Lac-la-Clausse, 1678.
Joseph de Laidet-Calissane, 1657; de gueules à une tour ronde pavillonnée d'or.
Joseph Laidet de Calissane, 1661.
Pierre Laidet-Calissane, 1667.

—— Jacques de Laidet-Calissane, 1668.

Langue de Provence

Joseph de Laidet-Sigoyer, 1669.

Jean de Laidet-Sigoyer, 1701.

Louis de Laidet Sigoyer, 1712.

Jean-Hyacinte de Lagnes-Junius, 1668.

Fréderic de Lambez-Marembat, 1588; écartelé au 1. et 4. d.... au lion.... d.... et au 2. et 3. ondé en pointe d.... et surmonté de deux besans.

François de Lamezan de Jamet, 1611; d'azur à la main gauche d'argent, mouvante du flanc dextre de l'écu tenant une fleur-de-lys d'or.

Jacques de Landes de Saint-Palais, 1647; écartelé au 1. et 4. d'azur à un oye nageant dans une rivière de même; au 2. et 3. de gueules à 7. fers de piques d'argent, posés 4. et 3.

Jacques de Laffont Saint-Projet, 1683; d'argent à une bande de gueules: *Voyez* la Font.

Jean-Olivier Lassere. *Voyez* la Sere.

Jean de Lambertie-Montbron, 1603; d'azur à deux chevrons d'or.

Jean-Louis de Langor-Mendabon, 1640.

Léon de Lansac-Roquetaillade, 1638; écartelé au 1. et 4. d'or à un lion de gueules; au 2. d'or à un aigle éployé à 2. têtes de sable; au 3. facé, ondé, enté d'azur et d'argent.

Antoine de Lari de la Tour, 1612; d'azur à un pal d'or, accosté de quatre autres de sinople, au chef d'or chargé de trois corbeaux de sable.

Jean-Louis de Larroquan-Thous, 1603; de gueules, au roc d'argent, au chef d'argent, chargé de deux orles de gueules: *voyez* la Roquan.

Jean-Baptiste de Lascaris, 1551; de gueules à un aigle à deux têtes d'or.

François de Lascaris, 1554.

Honoré de Lascaris, 1555.

Jean-Paul de Lascaris, 1584.

Augustin de Lascaris, 1594.

Annibal de Lascaris, 1610.
Célestin de Lascaris, 1634.
Jean-Paul de Lascaris, 1637.
Jean-Paul de Lascaris-Castellar, 1638.
Claude-François de Lascaris-Castellar, 1658.
Gaspard de Lascaris-Castellar, 1658.
Gaspard de Lascaris, et Claude-François de Lascaris son frère, 1670.
George et Pierre de Latier, 1567; d'azur à trois frettes ou lacs d'amour d'argent, au chef de même.
André de Latier, 1608.
Charles de Latier-Bayane, 1635.
Joseph de Latier Saint-Paulet, 1693.
Claude-Martin du Lau, 1701; d'or au laurier arraché de sinople, traversé d'un lion passant de gueules, armé et lampassé de même.
Jean-Charles de Lauris-Taillades, 1677; d'argent à trois bandes, celle du milieu de sinople, les deux autres de gueules.
Jacques de Lavedan, 1517.
Louis de Laugier-Verdaches, 1643; d'argent au lion rempant de gueules.
Marc-Antoine de Laugier-Verdaches, 1662.
Jean-Baptiste de Laugier-Beaucouse, 1715.
Fulcrand de Lausières, 1485; d'or à un yeuse de sinople.
François de Lausières Sainte-Baulise, 1645.
Jean-Antoine de Lausières-Sainte-Baulise, 1656.
Jean-Luc de Lausières-Sainte-Baulise, 1699.
Paul-Henri de Lausières-Sainte-Baulise, 1699.
Claude-Louis du Laux, 1726; d'or à l'Olivier arraché de sinople, surmonté d'un lion passant de gueules.
Honoré de Leaumond d'Arsac, 1634; d'azur au faucon d'argent, perché, lié et grilleté de même.
Honoré de Leaumond-Puy-Gaillard, 1636.
René de Leaumond-Puy-Gaillard, 1701.
Florent de Lentillac, 1593; de gueules à la bande d'argent.

LANGUE DE PROVENCE

Pierre de Lescheraine, 1554; d'azur à un bâton écotté d'or de sept nœuds, quatre dessus et trois dessous; et pour supports deux Sirènes, pour cimier une Sirène se regardant dans un miroir, et pour devise, sans tache.

Claude de Lescheraine, 1607.

Balthazar de Lescheraine, 1607.

Maturin de Lescout-Romegas, 1547; parti au premier d'or à trois rochs d'échiquier de gueules; au second d'or à trois faces de gueules.

Maturin Lescout-Romegas, 1565.

Renaud de Lescout-Romegas, 1574.

Hercules de Lescout-Romegas, 1606.

Maturin de Lescout-Romegas, 1666.

Jean de Lescure, 1513.

Pierre de Lescure, 1514.

Barthelemi de Lescure, 1631.

Antoine de Lestrade, 1550; d'argent à un lion de gueules.

Joseph de Levis-Gaudiez, 1671; d'or à trois chevrons de sable.

Alexis de Levis, 1677.

Christophe-François de Levis-Ventadour, 1606.

Antoine de Liberton de Figueville, 1636.

Antoine-Gabriel de Ligondez, 1716; d'azur semé de mollettes d'or au lion rempant de même, brochant sur le tout.

André des Comtes de Linguella, 1592; bandé d'azur et d'or de six pièces.

Annet du Lion, 1556.

Louis de Loches, 1654.

François de Lombard-Saint-Benoist, 1663; d'or à trois sempervives de sinople tigées de même, et posées 2. et 1.

Joseph de Lombard-Castellet, 1674.

Henry de Lombard-Benoist, 1693.

Pierre de Lombard-Castellet, 1698.

Jean le Long, 1699; d'or à un croissant d'azur entre un aigle éployé de sable, et un arbre de sinople planté sur

une terrasse de même, au chef d'azur chargé de trois étoiles d'argent.

Charles et Guillaume de Lopis-la-Fare, 1660; de gueules au Château à deux tours d'argent, au loup passant d'or.

Marcel de Lopis-la-Fare, 1715.

Pierre de Loques Puimichel, 1626; d'or à l'ours arrêté de gueules sommé d'une étoile de même.

Sébastien du Loric-Lascourmes-Lastour, 1647.

Pons de Lordat, 1162; d'or à la croix de gueules.

Jacques de Lordat, 1640.

Jacques de Lordat de Bram, 1644.

Louis de Lordat de Bram, 1695.

Paul-Jacques de Lordat de Bram, 1696.

François de Lordat, 1700.

David de Losse, 1664; écartelé au premier d'azur à neuf étoiles d'or posées 3. 3. et 3. au second de gueules à deux faces d'argent au chef d'hermines; au troisième de Roquefeuil et au quatrième d'azur, à la bande d'or, accompagnée en chef d'une étoile de même à la bordure d'or.

Hugues de Loubens-Verdales, 1545; de gueules au loup rempant d'or.

Gratian de Loubens, 1591.

Hugues de Loubens-Verdale, 1632.

Hugues de Loubens-Verdale, 1642.

Jean-François de la Loubere, 1625.

Jacques de Louet Calvisson; 1557; d'or à trois lambels de gueules, posés l'un sur l'autre.

Jacques de Louet-Calvisson, 1560.

Louis de Louet-Anjargues, 1609.

Anne de Louet-Saint-Aribau, 1617; parti au premier d'or au Château de gueules sommé d'une hache d'armes entre deux donjons de même; au second d'argent au noyer de sinople, et sur le tout d'or pur.

Louis de Louet-Calvisson, 1642.

Anne-François de Louet-Ornaison, 1667.

LANGUE DE PROVENCE

François de Louet-Ornaison, 1670.
Charles-Louis de Loupiac la Deveze, 1664.
Jacques de Louvet-Calvisson, 1560.
Louis de Louvet Nogaret-Calvisson, 1607.
.... de Louvet-Calvisson, 1617.
Louis de Louvet de Murat de Calvisson, 1643.
François de Louvet de Calvisson, 1670; d'azur à 4. pals d'or, accompagnés de roses d'or.
Jean de Luppé, 1513; d'azur à trois bandes d'or.
Jean-Bertrand de Luppé-Garrané, 1597.
Bertrand de Luppé-Garrané, 1600.
Jean-Gaffon de Luppé-Castillon, 1623.
Gaston de Luppé-Castillon, 1627.
Marc-Roger de Luppé du Garrané, 1715.
Lion de Lussan, 1625.

M.

Louis de Macanan, 1544.
Joseph de Madron, 1662; d'or à un bœuf passant de gueules, au chef d'azur chargé de trois étoiles d'or.
Louis de Maigne de la Salevave, 1660; d'azur à une main dextre apaumée d'argent.
Bernard de Maignaud-Montagut, 1575; de gueules à trois besans d'or.
Jean de Maignaud-Montagut, 1627.
Jean de Maillac, 1547; d'azur à trois masses d'or, 2. et 1.
Jean de Maillac, 1549.
Vidal de Maillac, 1549.
Antoine de Maireville dit Agafin, 1593; d'argent à trois nielles de sinoples, portant chacune trois fleurs d'argent.
Antoine de Malenfant de Preissac, 1602; écartelé au premier et quatrième à un aigle éployé d'argent; au 2. et 3 de gueules à trois faces vivrées d'argent, à une bande d'azur chargée de trois fleurs-de-lys d'or, brochant sur le tout.

Guyon de Malleville-Tegra, 1595; de gueules à 3. molettes d'argent.

André de la Maimye-Clairac, 1662.

Jacques de Marcel-Crochan, 1599; d'argent à la bande de gueules, chargée de trois croissans d'argent.

Jean, Jérôme et Lazare Marcel de Galean, 1616.

Jacques de Marcel-Crochan, 1639.

Michel de Marcel-Crochan, 1648.

Charles de Marcel-Ferrier, 1653; bandé d'or et de sable de six pièces.

Jean-Baptiste de Marcel de Blain du Poët, présenté en 1658.

Laurent-Marcel de Blain du Poët, 1693.

Salomon de Margalet-Miribel, 1614; d'azur à trois croissans montans, posés en pal l'un sur l'autre d'argent.

Henry de Margalet-Miribel, 1615.

Antoine de Margalet-Miribel, 1624.

Charles de Margalet, 1625.

Joseph-Antoine de Margalet Saint-Auguile, 1670.

Antoine de Margalet, 1671.

Alexis de Margalet, 1696.

François-Louis de Margalet, 1696.

Jean de Mars-Liviers, 1571; d'azur à une bande d'argent; accompagnée de deux étoiles de même, au chef d'argent.

François de Mars-Liviers, 1597.

Jean-Victoire de Mars-Liviers, 1542.

François de Marseille des Comtes de Vintimille, 1598.

Balthazar de Marseille des Comtes de Vintimille, 1601. Voyez Vintimille.

André de Martin-Puylobier, 1561; d'azur à une colombe essorant d'argent, portant dans son bec un rameau d'olivier de sinople.

Charles de Martin Puylobier, 1580.

Charles-Paul de Martin-Puylobier, 1594.

Melchion de Martin-Puylobier, 1610.

André et Etienne de Martin-Puylobier, 1623.

Pierre de Martin-Puylobier, 1626.

Charles de Martin, 1628.

Langue de Provence

Charles-Martin-Puylobier, 1629.

Henry de Martin, 1633.

Louis de Martin de Viviez, 1665; d'azur à trois oiseaux volans d'argent, 2. et 1. à la pointe ondée d'or, et de gueules de quatre pièces.

Joseph de Martin-Puylobier, 1696.

Joseph de Martin-Puylobier, 1697.

François de Martin-Puylobier, 1698.

Antoine de Martin-Puylobier, 1702.

Louis de Martin-Puylobier, 1706.

Jean-Pierre de Martin-Puylobier, 1709.

César de la Martonie, 1603; de gueules au lion d'or.

Jean de Marzac de Saulhac, 1571; d'azur à trois rochs d'Echiquier d'argent.

Jacques de Mas-Massals, 1618; de gueules à un Tau ou croix de Saint-Antoine d'argent, accosté à sénextre d'un arbre arraché de sinople.

Jean-Baptiste du Mas-Castelane-Allemagne, 1631; d'azur à une face d'or, accompagnée de trois besans de même, écartelé de Castelane qui est de gueules à un Château sommé de trois tours d'or.

Jean du Mas de Castelane-Allemagne, 16....

Marsal de Massas, 1546; d'argent à la bande de sable.

Pierre et Louis de Massués-Vercoiran, 1565. d'azur aux cornets d'or.

Joseph-François de Massencome-la-Garde-Monluc, 1663; d'azur au loup rempant d'or, écartelé d'or au tourteau de gueules.

Antoine-Alexandre-Augustin de Matharel, 1676; d'azur à la croix d'or cantonnée de trois étoiles d'argent à la terrasse de gueules, posée en pointe, et chargée de trois lozanges d'or, rangés en face.

Antoine de Matheron-Salignac, 1614; d'azur à une voile en poupe d'argent, attachée à une antenne posée en face d'or, liée de gueules, et accompagnée en pointe d'un rocher d'or, sur une mer de pourpre.

François de Mathieu du Revest, 1624; de gueules à trois colombes d'argent.

Jean-Jacques de Mauléon-la-Bastide, 1571; de gueules, au lion d'argent.

Antoine de Mauléon, 1618.

François de Mauléon-Savilhan, 1674.

Jean-Scipion de Maurel d'Arragon, 1650; d'azur à un chevron d'or, et trois molettes d'éperon de même, 2. et 1.

Antoine de la Mazeres-Gramont, 1598; d'azur à deux loups passans d'or.

Mansuet de Meaux, 1544.

André de Meiran d'Ubaye, 1592; palé contrepalé de cinq pièces d'argent, et d'azur à une face d'or brochant sur le tout.

Jacques de Meiran d'Ubaye, 1649.

Bernard de Melignan-Triguan, 1567; d'azur au lion d'or, écartelé d'argent à la plante d'artichaud de sinople.

Thomas-Joseph de Merles-Beauchamps. 1634; d'azur à la bande d'argent, chargée de trois merles de sable à la bordure d'or.

Jean-Baptiste de Michaëlis, 1661, d'or à une face d'azur, chargée de trois croix fleuronnées au pied fiché d'or, accompagné de trois sempervives de sinople sans tige, l'écu bordé, engrelé de gueules.

Charles de Michaëlis, 1669.

Pierre-Paul de Miossens-Sansou, 1624; écartelé au 1. et 4. d'azur à un lion d'or; au 2. et 3. d'or plein.

Paul-Jean de Mistral-Mondragon, 1654; de sinople à un chevron d'or chargé de trois trefles d'azur, écartelé de Mondragon qui est de gueules à un dragon monstrueux, ayant face humaine, sa queue aboutissant en serpent appuyé sur un de ses pieds, et de l'autre tenant sa barbe aboutissant aussi en serpent.

Joseph de Modènes-Pommerol; 1699; d'argent à la croix...

Anne de Molette-Morangiers, 1665; d'azur au cor de chasse d'argent lié de même, accompagné de trois mo-

LANGUE DE PROVENCE

lettes d'éperon aussi d'argent, 2. en chef, et un en pointe.

Ferrand de Moncalme-Castellet, 1597; d'azur à trois colombes d'argent béquées et membrées de gueules, de sable à la tour écartelée surmontée de trois tourelles d'argent.

Antoine de Mondenard, 1549; écartelé d'argent et d'azur.

Madelon de Monier de Sausses, 1649; de gueules au chevron d'or, accompagné de trois têtes d'aigle, arrachées d'argent.

Louis de Monier-Sausses, 1709.

Jean de Mourlhon-Laumière, 1644; d'azur à un lion accompagné de trois besans d'or.

Jean de Mons-Savasse, 1592; bandé d'or et de sable de huit pièces.

Jean de Mons-Savasse, 1599.

Jean de Mons Verlieu Savasse, 1629; d'or à quatre bandes de sable.

Pierre de Mons la Caussade, 1638.

Pierre de Mons la Caussade, 1639.

Jean-Baptiste de Mons-Savasse, 1663.

Jean de Mons-Savasse, 1667; d'or à quatre bandes d'or.

Jean-François de Mons, 1667.

Jean de Mons, 1670.

Joseph de Mons la Caussade, 1671.

Jean Pons de Mons-Caussade, 1671.

Antoine de Monstier-Venlaron, 1549; d'azur au lion d'or.

Joseph de Monstier.

Jean de Monstvejols, 1554; de gueules à la croix fleurdelisée d'or, à la bordure componée de huit pièces d'argent.

Charles de Monstvejols, 1718; de gueules à la croix fleurdelisée d'or, accompagnée de six billettes de même mises en ordre.

Jean-Blaise du Mont ou de Mun, 1601; d'azur au mont d'or.

Roger du Mont, 1634.

Jean du Mont, 1675; écartelé au premier et quatrième d'azur, au monde ou mont d'or, au 2. et 3. de sinople.

Jean du Mont de Cardaillac Sarlabous, 1672.

Jean de Montagut-Fromigères, 1526; de gueules à une tour donjonnée de 3. pièces l'une sur l'autre d'argent.

Jérôme de Montagut-Fromigères, 1559.

Joachim de Montagut-Fromigères, 1572.

Henry-Antoine de Montagut, 1613.

Pierre de Montagut, 1627.

Joseph de Montagut-Bouzols, 1653.

Joseph de Montagut-Fromigères, 1669.

Joseph de Montagut-Bouzols, 1685.

Michel de Montagut.

Nicolas de Montaud-Castelnau, 1628; lozangé d'argent et d'azur.

Philippe-Thimoléon de Mantaut-Labat, 1649; d'argent à l'arbre de sinople accosté de deux corbeaux affrontés de sable.

Mathieu de Montblanc-Sausset, 1563; à la face accompagnée de deux miroirs ronds.

Guillaume de Montesquieu, 1551; d'argent à quatre chevrons de sable.

Claude de Monteynard-la-Pierre, 1608; vairé au chef de.... chargé d'un lion naissant de....

Jean de Montfoucon-Roquetaillade, 1525; de gueules à un faucon d'argent posé sur un coupeau de même.

François de Montfaucon, 1625.

Pierre de Montlezun, 1513; d'argent au lion couronné de gueules, et neuf corneilles de sable béquées et membrées de gueules, posées en orle.

François de Montlezun, 1581.

François de Montlezun Campaigne, 1682.

Hypolite-Joseph de Montlezun-Besmaux, 1644.

Philippe-Antoine de Montlezun, 1687.

Jean de Montluc, 1556.

Jules, bâtard de Montmorency, 1578.

LANGUE DE PROVENCE

Melchion de Montolieu, 1584; facé d'or et d'azur de six pièces.

Jean de Montolieu, 1593.

Pierre de Montolieu, 1597.

Honoré de Montolieu, 1604.

Charles de Montolieu, 1682.

Michel de Montolieu, 1701.

Scipion-François de Montolieu, 1701.

Jean-Augustin de Montolieu, 1701.

François-Cyprien de Montolieu, 1701.

Nicolas de Montolieu, 1702.

Pierre et Sébastien de Montredon, 1572; de gueules au lion d'or à la bordure de.... componée de huit compons d'or.

Jean et Gaspard de Montredon, 1613.

Louis de Moreilhan, 1632; d'or à un chevron d'azur, accompagné de trois mouchetures d'hermine de sable.

François et Christophe de Moretton-Chabrillan, 1546; d'azur à une tour d'argent donjonnée de trois pièces de même, et une patte d'ours d'or mouvante en bande de la pointe du flanc senextre de l'écu, et touchant à la porte de la tour.

Bertrand de Moretton-Chabrillan, 1621.

Claude de Moretton, 1624; d'or au château d'azur sommé de trois tours.

Claude de Moretton-Chabrillan, 1665.

Joseph-Toussaint de Moretton-Chabrillan, 1711.

Louis de Moretton-Chabrillan, 1713.

Apollinaire de Moretton-Chabrillan, 1709.

Guigue de Morges, 1549; d'azur à trois têtes arrachées de lion d'or, lampassées de gueules couronnées d'argent.

François de Morges-Ventaron, 1625.

François Morges, 1723.

Marc-Antoine de Morlhon-Laumière, 1658; d'argent au lion de sable.

Claude de Morlhon-Laumière, 1677.

Gaspard de la Motte, 1547; de gueules au léopard d'or traversé d'une face d'azur, et un chef d'or chargé d'un aigle de sable.

Charles de la Motte d'Issault, 1653; d'argent à trois faulx de sinople, posés sur une terrasse de même.

Philippe-Joseph de la Motte-Saint-Pardous, 1660.

Charles de la Motte d'Orléans, 1666.

Jean de Mottet, 1628; d'azur à trois bandes d'argent, au chef cousu de gueules, chargé de trois lozanges aussi d'argent.

Antoine de Mourène, 1578.

Jean de Murat, 1559.

Henry de Murviel, 1624; écartelé au 1. et 4. parti d'or, et de gueules au 2. et 3. d'or, au château sommé de trois donjons pavillonnés d'azur, maçonnés d'argent.

Henry de Murviel, 1625.

Jean-Louis de Murviel, 1659.

N.

François de Naucase, 1593; d'argent au lion passant de sable, armé et lampassé de gueules, surmonté d'une vache passante de gueules, accornée, clarinée et accolée de sable, au chef d'azur chargé d'un navire d'argent.

André de Nemond, 1659; d'or à trois cors de sable enguichés de gueules.

Richard de Nini-Claret, 1586; écartelé au 1. et 4. d'azur à un arc-en-ciel, accompagné en chef de trois étoiles d'or, et en pointe d'un soleil de même, au 2. et 3. de Nini, de gueules à un château sommé de trois tours d'argent.

Jean de Noble des Plat, Saint-Amadour, 1647; écartelé au 1. d'or, au 2. et 3. d'azur, et au 4. d'argent; les deux premiers quartiers chargés d'un aigle à deux têtes, parti de sable et d'argent, et couronné d'or.

LANGUE DE PROVENCE

Pierre de Nogaret, 1552; d'or au noyer de sinople, au chef de gueules chargé d'une croix d'argent.
Nicolas de Nogaret-Roqueferiere, 1557.
Louis de Nogaret-Calvisson, 1639.
Pierre de Noue, 1515; lozangé d'or et de gueules.
Hector de Noue, 1569.
Hector de Noue, 1573.
Hector de Noue, 1576.
Alexandre de Noue-Montoussin, 1587.
Alexandre de Noue-Monlezun, 1589.
Jean-Baptiste-Joseph de Nupces, 1701; d'azur à deux chevrons d'or, accompagnés de deux étoiles en chef d'argent, et d'un croissant de même en pointe.
François de Nupces, 1704.

O.

François d'Olivier, 1663; d'azur à 3. colombes d'argent volantes, rangées en bande, la première portant en son bec un rameau d'olivier de sinople.
Joseph d'Olivier, ou Olivaris, 1700.
Charles-Félix d'Oraison-Boulbon, 1642; de gueules à trois faces ondées d'or.
Louis d'Oraison-Boulbon, 1645.
Odet d'Orbessan, 1560.
Philippe-Pierre d'Orbessan-Lissac, 1619; d'azur au lion d'or écartelé d'azur au besan d'or.
Balthasar d'Orléans la-Motte, 1717; de gueules au lion rampant d'or traversé d'une cotice d'azur, le chef d'or chargé d'un aigle éployé de sable.

P.

CHAVARIN de Pageza d'Aza, 1530; de gueules au chef d'argent.
Philippe de Pageza, 1686.

Jean-François de Pallavicini, 1701; cinq points d'or équipolés de 4. d'azur, au chef d'or chargé d'une estacade alezée de sable.

Jean-Barthélemy de Pallavicini-Sforce, 1711.

Joseph de Panisse-Montfaucon, 1547; d'azur à 12. épis de bled d'or, posés 6. 4. et 2.

Jean de Panisse, 1570.

Charles de Panisse-Merveilles, 1582.

Octave de Panisse, 1613.

Joseph de Panisse-Oiselet, 1618.

Aimar de Pardaillan, 1557.

Jean-Louis de Pardaillan-Gondrin-Montespan, 1620, écartelé au 1. d'or à un château de gueules, sommé de trois tours de même, et surmonté de trois têtes de Mores de sable, tortillées d'argent: au 2. et 3. d'argent à trois faces ondées d'azur: au 4. d'or à trois tourteaux de gueules, 2. et 1. senestrées d'une clef de même périe en pal, et sur le tout d'argent à un lion de gueules, et une bordure de sinople, chargée de sept écussons d'or, à une bordure de gueules.

François-Joseph de Pavée-Villevieille, 1685; d'azur à trois chevrons d'or.

Louis-Henry-Annibal de Pavée-Villevieille, 1708.

Arnaud de Pavie-Fourquevaux, 1651; vairé d'or et de sinople.

Antoine de Paule, 1571; d'azur à un paon rouant d'or sur une gerbe de même, et un chef de gueules, chargé de trois étoiles d'or.

Antoine de Paule, 1572.

Antoine de Paule, 1649.

Jean-Antoine de Paule, 1652.

François de Paule, 1672.

Pierre de Parvières, 1513.

Charles de Pechpeyrou-Guitaud, 1612; d'argent au lion de sable, armé, lampassé, et couronné de gueules.

Charles de Pechpeyrou-Comenge-Guitaud, 1621.

Charles de Pechpeyrou-Comenge-Guitaud, 1631.

LANGUE DE PROVENCE

Charles de Pechpeyrou-Comenge-Guitaud, 1651.
François de Pechpeyrou-Beaucaire, 1667.
Hector Pelegrin-la-Roque, 1540; de gueules à un bourdon, d'argent, posé en pal, et accosté de deux coquilles de même.
Bernard de Penne-la-Ferrandie, 1584.
Jean de Perière d'Allons, 1688.
Louis de Perussis, 1609; d'azur à trois poires d'or, tigées et feuillées de même, posées 2. et 1.
Fabrice de Perussis du Baron, 1642.
François Petit de la Güierche, commandeur de l'isle Bouchard, 1646.
Louis Picher la Roche-Picher, commandeur de Mauléon, 1646; de sable à la bande d'argent chargée d'un lion de gueules.
Jacques de Pichon-Pradelle, 1612; d'azur au chevron d'or accompagné en chef de deux étoiles de même, et en pointe d'un croissant d'argent, surmonté d'un agneau passant de même.
Jacques de Pichon-Muscadel, 1663.
Jacques de Pichon, 1664.
Odon de Pins, 1292; de gueules à trois pommes de pin d'or, la pointe en haut. G. M.
Girard de Pins, 1335.
Roger de Pins, 1355.
François de Pins, 1525.
Louis de Pins-Monbrun, 1554.
Bertrand de Pins, 1560.
René de Pins, 1571.
François de Pins, 1593.
Roger de Pins, 1671.
Roger de Pins, 1695.
Clémens de Pins, 1700.
Clémens de Pins, 1704.
François-Clémens de Pins, 1712.
Clémens de Pins, 1715.

épis de bled d'or posés 3, 2, et 1. à une bordure engrelée d'or.

Henry-Augustin de Piolenc, 1691.

Joseph-Gaspard de Plantavit-Margon, 1663; d'azur à une arche d'or, flottant sur des ondes d'argent, supportant une colombe d'or onglée, béquée de gueules, et tenant en son bec un rameau d'olivier de sinople, écartelé d'azur à trois fleurs-de-lys fleuries d'or, posées 2. et 1. qui est d'Assas.

François-Marie de Pocapaglia, 1555.

Jean-Paul de Pocapaglia, 1588.

Jean-Baptiste de Pocapaglia, 1588.

Gabriel de Podenas, 1534; d'argent à quatre faces ondées d'azur.

Jean de Poitiers-Alan, 1491; d'azur à 6 besans d'argent, 3. 2. et 1. et un chef d'or.

Denis de Polastron, 1519; d'argent au lion de sable.

Jean-François de Polastron la Hilière, 1557.

Denis de Polastron la Hilière, 1592.

Jean-Gabriel de Polastron la Hilière, 1646.

François de Polastron la Hilière Saint-Cassien, 1651.

Charles de Polastron, 1662.

Jérôme de Polastron la Hilière, 1697.

Bertrand Poloquin, 1582.

Jean de Pompadour, 1621; d'azur à trois tours d'argent maçonnées de sable posées 2. et 1.

Bertrand de Pompadour, 1621.

Bertrand de Pompadour, 1623.

Jean-Baptiste de Pomat, 1612.

Jean-Baptiste de Pomat, 1613.

Rostaing de Pons, 1571; d.... à la tête de bœuf.

Antoine du Pont, 1560; écartelé en sautoir d'azur et d'or à une tête de lion arrachée d'or, posée sur l'azur.

Jean-Baptiste du Pont, 1557.

Louis du Pont, 1572.

Pierre du Pont du Goult, 1624.

Pierre du Pont du Gean, 1628.

LANGUE DE PROVENCE

Jean-Baptiste de Pontac-Montplaisir, 1603; de gueules à un pont de trois arches d'argent, maçonné de sable.
Charles de Pontac, 1625.
Louis-François de Pontac, 1674.
Jean-Antoine de Portanier, 1652; d'azur à la bande d'argent, accompagnée de deux roses de même.
Honorat de Pontevez, 1532, de gueules au pont de deux arches d'or, écartelé d'or à un loup d'azur.
François de Pontevez, 1539.
Claude et Pierre de Pontevez, 1540.
Honoré de Pontevez d'Amirat, 1552.
Antoine de Pontevez, 1561.
Gaspard de Pontevez, 1563.
Gaspard de Pontevez, 1565.
Gaspard de Pontevez, 1567.
François de Pontevez, 1569.
Joseph-François de Pontevez, 1572.
Jacques de Pontevez, 1572.
Jean-Baptiste, Fouques et Balthasar de Pontevez, 1573.
Antoine de Pontevez, 1573.
Louis de Pontevez, 1573.
Antoine de Pontevez, 1576.
François de Pontevez, 1579.
François et Balthasar de Pontevez, 1613.
Jean de Pontevez, 1614.
Jean de Pontevez, 1617.
François de Pontevez, 1618.
Jean de Pontevez-Castellar, 1631.
Gaspard de Pontevez-Bargème, 1633.
Gabriel de Pontevez-Biez, 1640.
Gabriel de Pontevez-Buous, 1642.
Gaspard de Pontevez-Bargème, 1642.
Alexandre de Pontevez-Bargème, 1644.
François de Pontevez-Saint-André, 1648.
Claude de Pontevez-Bargème, 1658.

Annibal de Pontevez-Bargème, 1661.
Joseph et Jean de Pontevez Bargème, 1663.
Pierre de Pontevez-Bargème, 1666.
Joseph-François de Pontevez-Giens, 1672.
Claude de Pontevez-Bargème, 1678.
Henry de Pontevez, 1679.
Henry de Pontevez-Bargème, 1683.
Alexandre de Pontevez, 1685.
Louis de Pontevez-Tournon, 1695.
Alphonse de Pontevez-Maubousquet, 1700; écartelé au 1. et 4. de gueules, au pont de deux arches d'argent, maçonné de sable qui est Pontevez; au 2. et 3. d'or au loup ravissant d'azur qui est Agoust.
François de Pontevez-Tournon, 1700.
Jean-Baptiste de Pontevez-Tournon, 1706.
Louis de Pontevez Maubousquet, 1708.
Jean-François de Pontevez, 1710.
Alexandre de Pontis, 1606; de gueules à un pont à deux arches d'argent sur une rivière de même.
François de Pontis, 1664.
Porcellus Porcellet, 1194; d'or au porc passant ou truye de sable.
Guillaume Porcellet, 1200.
Godefroy de Porcellet, 1266.
Jean de Porcellet, 1485.
Taneguy de Porcellet-Maillane, 1519.
Jean de Porcellet-Fos, 1539.
Jean de Porcellet-Fos, 1541.
Robert de Porcellet-Maillade, 1547.
Jean de Porcellet-Fos, 1561.
Jean de Porcellet-Maillane, 1582.
Pierre de Porcellet-d'Ubaye, 1592.
Maurice de Porcellet-d'Ubaye, 1592.
Jean de Porcellet, 1612.
Jean de Porcellet, 1637.
Marc-Henry de Porcellet, 1657.
François-Louis de Porcellet, 1694.

LANGUE DE PROVENCE

Jean-Baptiste de Pontac-Montplaisir, 1603; de gueules à un pont de trois arches d'argent, maçonné de sable.
Charles de Pontac, 1625.
Louis-François de Pontac, 1674.
Jean-Antoine de Portanier, 1652; d'azur à la bande d'argent, accompagnée de deux roses de même.
Honorat de Pontevez, 1532, de gueules au pont de deux arches d'or, écartelé d'or à un loup d'azur.
François de Pontevez, 1539.
Claude et Pierre de Pontevez, 1540.
Honoré de Pontevez d'Amirat, 1552.
Antoine de Pontevez, 1561.
Gaspard de Pontevez, 1563.
Gaspard de Pontevez, 1565.
Gaspard de Pontevez, 1567.
François de Pontevez, 1569.
Joseph-François de Pontevez, 1572.
Jacques de Pontevez, 1572.
Jean-Baptiste, Fouques et Balthasar de Pontevez, 1573.
Antoine de Pontevez, 1573.
Louis de Pontevez, 1573.
Antoine de Pontevez, 1576.
François de Pontevez, 1579.
François et Balthasar de Pontevez, 1613.
Jean de Pontevez, 1614.
Jean de Pontevez, 1617.
François de Pontevez, 1618.
Jean de Pontevez-Castellar, 1631.
Gaspard de Pontevez-Bargème, 1633.
Gabriel de Pontevez-Biez, 1640.
Gabriel de Pontevez-Buous, 1642.
Gaspard de Pontevez-Bargème, 1642.
Alexandre de Pontevez-Bargème, 1644.
François de Pontevez-Saint-André, 1648.
Claude de Pontevez-Bargème, 1658.
Antoine de Pontevez-Giens, 1660.

Annibal de Pontevez-Bargème, 1661.
Joseph et Jean de Pontevez Bargème, 1663.
Pierre de Pontevez-Bargème, 1666.
Joseph-François de Pontevez-Giens, 1672.
Claude de Pontevez-Bargème, 1678.
Henry de Pontevez, 1679.
Henry de Pontevez-Bargème, 1683.
Alexandre de Pontevez, 1685.
Louis de Pontevez-Tournon, 1695.
Alphonse de Pontevez-Maubousquet, 1700; écartelé au 1. et 4. de gueules, au pont de deux arches d'argent, maçonné de sable qui est Pontevez; au 2. et 3. d'or au loup ravissant d'azur qui est Agoust.
François de Pontevez-Tournon, 1700.
Jean-Baptiste de Pontevez-Tournon, 1706.
Louis de Pontevez Maubousquet, 1708.
Jean-François de Pontevez, 1710.
Alexandre de Pontis, 1606; de gueules à un pont à deux arches d'argent sur une rivière de même.
François de Pontis, 1664.
Porcellus Porcellet, 1194; d'or au porc passant ou truye de sable.
Guillaume Porcellet, 1200.
Godefroy de Porcellet, 1266.
Jean de Porcellet, 1485.
Taneguy de Porcellet-Maillane, 1519.
Jean de Porcellet-Fos, 1539.
Jean de Porcellet-Fos, 1541.
Robert de Porcellet-Maillade, 1547.
Jean de Porcellet-Fos, 1561.
Jean de Porcellet-Maillane, 1582.
Pierre de Porcellet-d'Ubaye, 1592.
Maurice de Porcellet-d'Ubaye, 1592.
Jean de Porcellet, 1612.
Jean de Porcellet, 1637.
Marc-Henry de Porcellet, 1657.
François-Louis de Porcellet, 1694.

Louis du Puy-Saint-André, 1715; de minorité.

LANGUE DE PROVENCE

Q.

Honoré de Quiqueran de Beaujou, 1582; grand-prieur de Saint-Gilles: parti d'or et d'azur emmanché de l'un en l'autre, ou bien écartelé d'or et d'azur, le trait coupé emmanché de l'un en l'autre.

Claude de Quiqueran-Ventabren, 1629.

François de Quiqueran-Beaujeu, 1634.

Paul-Antoine de Quiqueran-Beaujeu, 1637.

Jean de Quiqueran-Ventabren, 1647; commandeur de la Vernède.

François-Louis de Quiqueran-Ventabren, 1655.

Jacques et autre Jacques de Quiqueran, 1657.

R.

Honoré de Rabasse de Vergons, 1631; d'azur au château d'argent composé de cinq tours rangées, celle du milieu plus élevée que les deux autres, et celles-ci que leurs voisines en décroissant, accompagné en pointe d'une truffe, qui, en Provençal, s'appelle une rabasse, aussi d'argent.

Lazarre de Rabasse-Vergons, 1661.

Jean de Rabastens-Paulin, 1545; de sable à trois raves d'argent.

Imbert-Louis de Rabat-Vasselieu, 1635.

Pierre de Rafelis-Rognes, 1728; d'azur à trois chevrons d'or.

Pierre de Rafelis-Granbois, 1706; écartelé au premier et quatrième d'or à une croix recroisetée d'azur; au deuxième et troisième de gueules à un roc d'échiquier d'argent.

Michel-Jules de Rafelis-Granbois, 1706.

Jean de Raymond-Modène, 1550; d'argent à la croix de

d'argent, écartelé d'or à un belier de sable accolé d'argent.

Jacques de Puget, 1544.

Gaspard de Puget, 1547.

François de Puget, 1549; grand-prieur de Saint-Gilles.

Louis de Puget, 1555.

Melchior de Puget-Roquebrune, 1557; d'or à une montagne de gueules, sommée d'une fleur-de-lys, au pied fiché de même.

Boniface de Puget, 1559.

Antoine de Puget, 1561.

Jérôme de Puget, 1569.

Honoré de Puget-Chastuel, 1570; d'argent à la vache passante de gueules, sommée entre les deux cornes d'une étoile d'or.

Jean-François de Puget, 1575.

Claude de Puget, 1593.

Antoine de Puget, 1601.

François de Puget-Barbantane, 1623.

Jean de Puget-Chastuel, 1635.

César de Puget, 1639.

Marc-Antoine de Puget-Cabassole, 1658.

Joseph de Puget-Clapiers, 1659.

François de Puget-Rivière, 1663.

François de Puget, 1669; de minorité.

Valentin de Puget, 1671.

Pierre Puget-Saint-André, 1674.

Antoine de Puget-Châteauneuf, 1682.

Valentin de Puget-Saint-André, 1684.

Sextius de Puget-Barbantane, 1695.

Jean-Baptiste de Puget-Barbantane, 1718.

Joseph-Honoré de Puget-Barbantane, 1723.

Dominique du Puy, 1516.

Claude du Puy-Rochefort, 1567; d'or au lion de gueules, armé et lampassé d'azur.

François du Puy-Trigonan, 1604.

Louis du Puy-Saint-André, 1715; de minorité.

LANGUE DE PROVENCE

Q.

Honoré de Quiqueran de Beaujou, 1582; grand-prieur de Saint-Gilles: parti d'or et d'azur emmanché de l'un en l'autre, ou bien écartelé d'or et d'azur, le trait coupé emmanché de l'un en l'autre.

Claude de Quiqueran-Ventabren, 1629.

François de Quiqueran-Beaujeu, 1634.

Paul-Antoine de Quiqueran-Beaujeu, 1637.

Jean de Quiqueran-Ventabren, 1647; commandeur de la Vernède.

François-Louis de Quiqueran-Ventabren, 1655.

Jacques et autre Jacques de Quiqueran, 1657.

R.

Honoré de Rabasse de Vergons, 1631; d'azur au château d'argent composé de cinq tours rangées, celle du milieu plus élevée que les deux autres, et celles-ci que leurs voisines en décroissant, accompagné en pointe d'une truffe, qui, en Provençal, s'appelle une rabasse, aussi d'argent.

Lazarre de Rabasse-Vergons, 1661.

Jean de Rabastens-Paulin, 1545; de sable à trois raves d'argent.

Imbert-Louis de Rabat-Vasselieu, 1635.

Pierre de Rafelis-Rognes, 1728; d'azur à trois chevrons d'or.

Pierre de Rafelis-Granbois, 1706; écartelé au premier et quatrième d'or à une croix recroisetée d'azur; au deuxième et troisième de gueules à un roc d'échiquier d'argent.

Michel-Jules de Rafelis-Granbois, 1706.

Jean de Raymond-Modène, 1550; d'argent à la croix de gueules, chargée de cinq coquilles d'argent.

Antoine de Raimond-Modène, 1552.
François Raimond-Modène, 1557.
Marc-Antoine de Raimond d'Eaux, 1561; d'or à trois aiglettes de sable, rangées en face et accompagnées de trois faces d'azur, deux au-dessus des aiglettes, et une au-dessous.
Pierre de Raimond d'Eaux, 1568.
Jacques de Raimond-Modène, 1592.
Gabriel-Philippe de Raimond, 1598.
Paul de Raimond-Modène, 1603.
Jean-Baptiste de Raimond, 1603.
Louis de Raimond-Modène, 1606.
Jean-Baptiste de Raimond, 1633.
Jean de Raimond la Visclède, 1633; d'or à six tourteaux de gueules posés, 2. 2. et 2. dans une égale distance.
Conrard de Raimond-Pomerols, 1641; commandeur du Breuil: d'argent à la croix de gueules chargée de cinq coquilles d'argent.
Charles de Raimond-Modène, 1658.
Joseph de Raimond, 1660.
Jean-Joseph de Raimond-d'Eaux, 1662.
Conrard de Raimond-Pomerols, 1676.
Joseph de Raimond-d'Eaux, 1677.
Louis-Joseph de Raimond, 1685.
François de Raimond-d'Eaux, 1693.
Scipion-Joseph de Raimond-d'Eaux, 1697.
Paul-Cajetan de Raimond-Modène, 1698.
Melchior-Joseph, et Jean-Baptiste de Raimond-Pomerols, 1700.
Gaspard de Raimond-d'Eaux, 1703.
Jean-Joseph de Raimond-Modène, 1707.
Jean-Baptiste de Raimond, 1707; de minorité.
Balthazar de Raimond-d'Eaux, 1709.
Jean-Baptiste de Raimond-Pomerols, 1710.
Joseph de Raimond-d'Eaux, 1714.
Louis-François de Raimond-Modène, 1715.
Pierre-Antoine de Raimond-d'Eaux, 1717.

LANGUE DE PROVENCE

Jean-Baptiste de Ranc-Castelane, 1669 ; d'argent au lion de sable, armé, lampassé de gueules.

Antoine de Ranc-Vibrac, 1661 ; d'azur au rocher d'or, chargé de 2. palmes de même, accostées de deux roses aussi d'or, et surmontées en chef d'un croissant d'argent.

Claude de Raoux, 1654 ; d'or à une croix patée de sable, bordée de gueules.

Charles-Antoine de Raoux, 1665.

Joseph de Raousset, 1697 ; d'or à une croix patée de sable, bordée de gueules.

Charles-Jean-Baptiste de Raousset, 1698.

Jean-Baptiste-Didier de Raousset, 1698.

Joseph-Antoine Benoît de Raousset, 1699.

Melchior Jean-Antoine de Raousset, 1699.

Jacques de Rascas, 1670 ; d'or à une croix fleuronnée, au pied fiché de gueules, au chef d'azur chargé d'une étoile à huit rais d'or.

André de Rascas-Canet, 1683.

Joseph-Hugues de Rascas-Canet, 1692.

Jean-Gabriel de Raspaud-Colomiez, 1608 ; d'azur au lion d'argent.

Gaspard de Raxi Flassan, 1661 ; d'or à une aigle impériale de sable, et une bande ondée d'argent brochant sur le tout.

Charles de Raxi-Flassan, 1661.

Charles de Raxi, 1675 ; de minorité.

François de Rate-Cabous, 1614 ; d'azur à trois étoiles d'argent, 2. et 1.

Jean de Rate-Cabous, 1614.

François de Rate, 1615.

André-François de Reilhane, 1681 ; d'azur à un soc de charrue d'argent, posé en bande.

Alexandre de Reilhane, 1691.

Pierre de Remusat, 1547 ; une gerbe accompagnée de deux étoiles.

Louis de Renaud, 1422; de gueules à dix lozanges d'or, jointes ensemble, et posées 4. 4. et 2.

Gilles de Renaud, 1637.

Philippe-Emanuel de Renaud-d'Alain, 1637.

Jean Ricard, 1364; commandeur d'Aix; d'or au griffon de gueules.

Raimond Ricard, 1467; grand-prieur de Saint-Gilles.

Guillaume Ricard, 1475; grand-commandeur.

Raimond ou Raimondet Ricard, 1541; grand-prieur de Saint-Gilles.

Félix de Ricard, 1639; de minorité.

Sextius-Ange de Ricard, 1695; commandeur de la Ville-Dieu, bailli, grand-croix; d'or au griffon de gueules, au chef d'azur chargé d'une fleur-de-lys d'or, par concession faite à cette famille en 1651; registrée depuis au parlement d'Aix, ainsi que l'érection de la terre de Joyeuse-Garde en titre et dénomination de marquisat de Ricard.

Jules-Vincent de Ricard, 1696.

Dominique de Ricard, 1696.

Jean-Ferdinand de Ricard, 1697; commandeur de Châlons sur-Marne, dans le grand-prieuré de Champagne.

Jean-Étienne de Ricard, 1697; commandeur de la Romagne, aussi en Champagne.

Louis Hercule de Ricard, 1707; de minorité.

Jean-Baptiste-Dominique de Ricard, 1710; de minorité.

Marc de la Richardie-d'Auliac, 1703.

Jean du Rieu, 1619; d'azur à trois faces ondées d'argent, surmontées d'une face de même, et de trois fleurs-de-lys d'or, rangées en chef.

Thomas-Albert de Riqueti, 1639; commandeur de Raneville: d'azur à la bande d'or, accompagnée vers le canton senextre du chef d'une demi fleur-de-lys, dont il sort un lys de jardin d'argent, et trois roses d'argent mises en bande du côté de la pointe.

François de Riqueti-Mirabeau, 1645.

LANGUE DE PROVENCE

François de Riqueti, 1649; de minorité.
Louis de Riqueti-Mirabeau, 1650.
François-Annibal de Riqueti, 1667.
Jean-Antoine de Riqueti-Mirabeau, 1678.
Victor de Riqueti-Mirabeau, 1716.
Thomas de Rivière, 1550; de gueules à la croix componée d'or et d'azur.
François-Émanuel de Rivière, 16....
Paul-Antoine de Robins-Gravezon, 1604; facé d'or et de gueules de quatre pièces, l'or chargé de trois merlettes de sable, posées 2. et 1.
Torquat de Robins-Gravezon, 1614.
Richard de Robins-Barbantane, 1652.
Jean-François de Robins-Barbantane, 1654.
Guy de Robins-Barbantane, 1658.
Paul-Antoine de Robins-Gravezon, 1671.
Charles-Augustin de Robins-Barbantane, 1674.
Antoine de Robins-Gravezon, 1674.
Joseph-Marc-Antoine de Robins-Barbantane, 1692.
Henry de Robins-Pradal de Beauregard, 1701.
Pierre de Rochas, 1522; de gueules à une rose sans tige d'or, au croissant d'argent.
Balthazar et Honoré de Rochas-Algun, 1556.
Balthazar et Honoré de Rochas, 1557.
.... Rochas Aiglun, 1575.
Guyot de Rochas-Aiglun, 1579.
Louis de la Roche, 1655; écartelé au 1. et 4. de gueules à 3. rocs d'échiquier d'or, 2. et 1. au 2. et 3. d'azur à une croix d'argent.
Antoine de la Roche-Lavedan, 1661.
François de Rochechouard, 1545; facé, enté d'argent et de gueules de 6. pièces.
Honoré de Rochechouard-Faudoas, 1550.
Jean-Pierre de Rochechouard-Clermont, 1662.
Jean-Joseph de Rochechouard-Barbasan-Faudoas, 1664.
Joseph de Rochechouart-Faudoas, 1669.
Pierre de Rochechouart-Clermont, 1712; écartelé au 1.

d'azur à la croix d'or, au 2. de France, au 3. d'argent à 4. chevrons de sable; au quatrième parti au 1. d'Arragon; au deuxième de Béarn; et sur le tout facé, enté, ondé d'argent et de gueules de six pièces.

Jean de Rocosel, 1564; d'azur à trois rocs d'échiquier d'or, 2. 1.

Charles-Antoine de Rodel, 1528; d'azur à la bande échiquetée d'or et de gueules de trois traits.

Jean et autre Jean de Rodulph, 1574; échiqueté d'or et de gueules, chargé d'une lisse, ou pont de bois d'or, et d'une étoile de même.

Arnaud et François de Rodulph-Beauvezet, 1614.

Jean de Rois-Ledignan, 1584; d'azur à l'aigle éployé à deux têtes d'or.

François des Rolands, 1583; d'azur au cor de chasse d'or, lié, virolé et enguiché de gueules à trois pals retraits de même, mouvant du chef.

Antoine des Rolands, 1597.

Pierre des Rolands-Reillanète, 1646.

Jean des Rolands-Reillanète, 1653.

Jean des Rolands-Cabanes, 1653.

Joseph des Rolands-Reauville, 1677.

Joseph des Rolands-Reauville, 1695.

Jean-Antoine-Louis-François des Rolands-Reillanète, 1700.

Jean-Baptiste-Joseph des Rolands-Reillanète, 1700.

Paul-Augustin des Rolands-Reauville, 1704.

Joseph-Guillaume des Rolands-Reauville, 1713.

Antoine des Rolands-Reauville, 1724.

Bertrand de Romieu, 1337; d'or à une gibecière ou bourse de pélerin d'azur houpée de même, et chargée d'une coquille d'argent, coupé de gueules à trois pals d'argent, raitrés, plantés sur une terrasse de sinople, et liés d'une chaîne d'or.

Joachim de Romieu, 1549.

Aimon de Romieu, 1592.

Gaspard de Romieu, 1624.

LANGUE DE PROVENCE

Claude de Roux-Saint-Laurent, 1642.

Pierre de Roux-Champfleury, 1657.

Jean-Baptiste de Roux-Gaubet, 1701; d'azur à une bande d'or accompagnée en chef d'une colombe essorant d'argent, et en pointe d'un lion rempant d'or.

Jacques-Joseph-Benoît de Roux-Gaubert, 1714.

Honoré-Henry de Roux-Gaubert, 1719.

Jacques de Roux d'Arbaud, 1724; écartelé au 1. et 4. d'azur à la bande d'or, accompagnée en chef d'une colombe essorant d'argent, béquée et membrée de gueules, et d'un lion passant d'or en pointe, et au 2. et 3. d'azur, au chevron d'argent, au chef d'or chargé d'une étoile de gueules.

Jacques Rouxel de Medavi, grand-prieur d'Aquitaine, 1646; d'or à trois coqs de gueules, posés 2. et 1.

Jean-Pierre de Ruynal, 1579; d.... à un renard passant de....

S.

Jean de Sabateris, 1651; d'azur à un bâton ou bourdon de pélerin d'or posé en bande, échelé par deux oiseaux affrontés de sinople, béqués de gueules et membrés d'or.

Claude de Sabran-Ansouis; 1531; de gueules à un lion d'argent.

Melchior de Sabran, 1546.

César de Sabran-Romoules, 1628.

Claude de Sabran, 1631.

Antoine et Jean-François de Sabran, 1649.

Jean de Sabran, 1651.

Honoré de Sabran-Beaudinar, 1652.

Elzear et Jean-François de Sabran-d'Aiguine, 1658.

Charles de Sabran-Beaudinar, 1668.

Nicolas de Sabran, 1675.

Bernard de Roquelaure, 1565.
Jean-Pierre et Scipion de Roquelaure-Sanssas, 16....
Louis de Roquelaure-Saint-Aubin, 1607.
Antoine de Roquelaure, 1626.
Louis-Armand de Roquelaure, 1640.
Dominique de Roquemaure, 1646; d'argent au lion de sable.
Paul de Roquemaure, 1678.
Jean de Roquemaurel, 1651; d'azur à trois rocs d'échiquier d'or, au chef d'argent, chargé d'un levrier de sable colleté de gueules.
Annibal de Roquistons-Saint-Laurens, 1608; de gueules à deux lions affrontés d'argent, supportant d'une de leurs pattes un demi vol d'or.
Annibal de Roquistons-Saint-Laurens, 1618.
Raimond de Rouch-d'Arnoye, 1559; d'azur au monde d'argent, sommé d'une croix de même, et de trois faces ondées d'or, au chef chargé de trois roses de gueules.
André de Rousset-d'Aurons, 1640; d'azur à une face d'argent, chargée de trois roses de gueules.
Charles de Rousset, 1641.
Joseph de Rousset, 1678.
Charles de Rouvillasc, 1596; d'argent au lion de gueules.
Pierre de Roux-Beauveser, 1555; d'argent à trois pals de gueules, à la bande d'azur, brochant sur le tout, chargé de trois besans d'or.
Baptiste de Roux de Lamanon, 1560.
Gaspard de Roux-Targue, 1594.
Pierre de Roux-Champfleury, 1605; de sinople à trois arbres arrachés d'argent.
Jean de Roux-Targue, 1606.
Charles de Roux-Beauveser, 1625.
Jean-Valentin de Roux-Beauveser, 1632.
Joseph de Roux-Saint-Laurent, 1633; facé d'argent et de gueules de six pièces, au chef d'azur, chargé d'une molette d'or.
Claude de Roux-Saint-Laurent, 1641.

LANGUE DE PROVENCE

armés et lampassés, soutenant une étoile d'argent, qui est posée sur un rocher de même mouvante de la pointe de l'écu.

Jean de Sarret-d'Agnac, 1551.

Jean de Sarret-Fabrègues, 1596.

Guillaume-Antoine de Sassenage, 1644; burelé d'argent et d'azur de dix pièces au lion de gueules armé, lampassé et couronné d'or brochant sur le tout.

Guion de Saugniac, 1550; un lion à la bordure componée ou crénelée.

Guion de Saugniac-Belcastel, 1598.

Jean-Joseph de Secondat-Montesquieu, 1640; d'azur à la face d'or accompagnée en chef de deux coquilles d'argent, et en pointe d'un croissant de même.

Jean de Seiches, 1567; d'argent à un corbeau de sable béqué et membré de gueules.

François de Séguier-Bouloc, 1559; de.... à un lion de.... et un chef de.... chargé de trois coquilles de....

Philippe Séguier de la Gravière, 1591.

François-Gabriel de Séguins-Cabassole, 1623; d'azur à une huppe essorant d'argent onglée et béquée de gueules, accompagnée de sept étoiles, quatre en chef, rangées en faces, et trois en pointe, rangées aussi en face.

Charles de Séguins-Cabassole, 1642.

Joseph de Séguins-Piegon, 1642.

Claude de Séguins-Cabassole, 1642.

Claude de Séguins-Beaumettes, 1660.

Joseph de Séguins-Beaumettes, 1660.

Esprit-Joseph de Séguins-Cabassole, 1694.

André de Séguins de Bus-Cabassole, 1695.

Antoine de Seguiran-Bouc, 1636; d'azur au cerf élancé d'or.

Ansoine de Seguiran-Bouc, 1637.

Annibal de Seguiran, 1653.

Annibal de Seguiran, 1657.

François de Sabran-Salaperière, 1678.
Michel de Sabran, 1693.
François de Sade, 1638; de gueules à une étoile à 8. rais d'or, chargée d'un aigle impérial à 2. têtes de sable, couronnées et béquées de gueules.
Richard de Sade-Mazan, 1639.
Antoine de Sade-Eyguières, 1662.
Antoine de Sade, 1667.
Jacques de Sade-Eyguières, 1677.
Joseph-Marie de Sade-Mazan, 1692.
Richard de Sade-Mazan, 1715.
Joseph de Sade-Eyguières, 1716.
Jean-Baptiste de Sade-Mazan, 1718.
François de Saffalin-Vachères, 1554; de gueules à une ombre de soleil d'or au chef cousu d'azur, chargé de trois étoiles à 8. rais, chacune d'azur.
Jean-Baptiste Saffalin-Vachères, 1596.
Joseph de Sagnes, 1644.
Joseph de Sagnes, 1649.
Laurent Saignet dit d'Astoaud, 15....
Louis de Sailhac ou Sailliac, 1555; écartelé au 1. de.... à un lion de.... et au 2. et 3. d.... à trois rocs d'échiquier de....
Guiot de Sales, 1513; d'azur à 2. faces de gueules bordées d'or, accompagnées d'un croissant et de deux étoiles d'argent, mises en pal.
Tristan de Sales, tué au siège de Rhodes en 1522.
Pierre de Sales, 1547.
Bertrand de Sales, 1583.
Janus de Sales, 1608.
Urbain de Sales de Lescoublère, 1646; d'argent à trois annelets de sable.
Charles de Sales, 1644; tué en Amérique en 1666.
Georges de Sales, 1692.
Claude de Salier la Touche, 1684.
Jean de Sarret, 1550; d'azur à deux lions affrontés d'or,

LANGUE DE PROVENCE

armés et lampassés, soutenant une étoile d'argent, qui est posée sur un rocher de même mouvante de la pointe de l'écu.

Jean de Sarret-d'Agnac, 1551.

Jean de Sarret-Fabrègues, 1596.

Guillaume-Antoine de Sassenage, 1644; burelé d'argent et d'azur de dix pièces au lion de gueules armé, lampassé et couronné d'or brochant sur le tout.

Guion de Saugniac, 1550; un lion à la bordure componée ou crénelée.

Guion de Saugniac-Belcastel, 1598.

Jean-Joseph de Secondat-Montesquieu, 1640; d'azur à la face d'or accompagnée en chef de deux coquilles d'argent, et en pointe d'un croissant de même.

Jean de Seiches, 1567; d'argent à un corbeau de sable béqué et membré de gueules.

François de Séguier-Bouloc, 1559; de.... à un lion de.... et un chef de.... chargé de trois coquilles de....

Philippe Séguier de la Gravière, 1591.

François-Gabriel de Séguins-Cabassole, 1623; d'azur à une huppé essorant d'argent onglée et béquée de gueules, accompagnée de sept étoiles, quatre en chef, rangées en faces, et trois en pointe, rangées aussi en face.

Charles de Séguins-Cabassole, 1642.

Joseph de Séguins-Piegon, 1642.

Claude de Séguins-Cabassole, 1642.

Claude de Séguins-Beaumettes, 1660.

Joseph de Séguins-Beaumettes, 1660.

Esprit-Joseph de Séguins-Cabassole, 1694.

André de Séguins de Bus-Cabassole, 1695.

Antoine de Seguiran-Bouc, 1636; d'azur au cerf élancé d'or.

Ansoine de Seguiran-Bouc, 1637.

Annibal de Seguiran, 1653.

Annibal de Seguiran, 1657.

Sextius de Seguiran-Auribeau, 1663.

Jean-Baptiste de Seguiran-Auribeau, 16....

Pierre de Ségur, 1684; écartelé au premier et quatrième d'argent à un lion de gueules, au 2 et 3. de gueules plein, et une bordure de même, chargée de neuf besans d'or.

Jean de Seiches, 1567; d'argent à un corbeau de sable, béqué et membré de gueules.

Claude de Seignoret-Fabresan, 1640; de gueules à un chevron d'or au chef de sable, soutenu d'or et chargé d'un aigle de même, posé entre deux manchés aussi d'or, chargés chacun d'un aigle de sable.

Claude de Seignoret-Fabresan, 1645.

Jean de Seignoret-Fabresan, 1646.

Claude de Seignoret-Fabresan, 1696.

Antoine de Selves, 1581; parti au premier à une tour d.... à deux faces d....

Jean-Olivier de la Serre, 1646; d'argent à un cerf contourné et saillant de sable, et un chef d'azur chargé de trois étoiles d'or.

Jacques du Serres d'Orcières.... d'azur au cerf d'or, au chef d'argent, chargé de trois roses de gueules.

Alexis de Servient,... d'azur à trois bandes d'or, retraites vers la partie du chef, surmontées d'un lion issant, d'or.

Christophe de Seytres-Caumont, 1584; d'or à un lion rempant de gueules, à une bande de sable brochant sur le tout, chargée de trois coquilles d'argent.

François de Seytres, ambassadeur à Rome, 1634.

Charles-François de Seytres, 1640.

François de Signier-Piozin, 1655; de.... à six écussons d'argent, posés 3. 2. et 1.

Jean de Signier, 1660.

François de Signier, 1698.

Alexandre de Silbeul-Saint-Ferriol, 1642; bande d'or et d'azur de six pièces au chef de gueules, chargé de fleurs-de-lys d'or.

Jean de Simiane-Gordes, 1526; d'or semé de tours et de fleurs-de-lys d'azur.

Jean de Simiane, 1534.

LANGUE DE PROVENCE

Balthasard de Simiane de Gordes, 1546.
Balthasard de Simiane la Coste, 1555.
Melchior de Simiane, tué en 1537.
Bertrand de Simiane la Coste, 1567.
Gilbert de Simiane la Coste, 1567.
Gaspard de Simiane la Coste, 1613.
François de Simiane la Coste, 1631.
Henry de Simiane, 1650.
François de Simiane la Coste, 1656.
Henry de Simiane la Coste, 1658.
Gaspard de Simiane, 1661.
Claude de Simiane, 1663.
Claude de Simiane la Coste, 1665.
Joseph de Simiane, 1670.
François-Ignace de Simiane, 1672.
Claude de Simiane la Coste, 1675.
Claude de Simiane, 1692.
Secret de Simiane, 1715.
Marc de Simiane la Coste....
Claude de Simiane-Gordes, 15....
François de Solages, 1603; de gueules au soleil d'or.
Jean de Solages-Saint-Jean-d'Alzac, 1615.
Pierre de Soligniac, 1519.
Érard de Souillac, 1572; d'or à trois épées de gueules mises en pal, la pointe en bas.
Élie de Souillac, le 28 mai 1586; d'or à trois épées de gueules posées en pal, les pointes en bas.
Balthasard-François de Soubiras, 1701; d'or au coq de sable, creté de gueules, posé sur une terrasse de sinople.
Gaspard de Soubiran, 1546; d'argent à une bande de gueules, chargée d'un croissant d'argent.
Jean de Soubiran-d'Arifat, 1555.
Amblard de Soubiran-Arifat, 1577.
Philippe de Soubiran-Arifat, 1582.
Antoine de Soubiran-Arifat, 1618.

André de Soubiran-Arifat, 1619.
Jean-Philippe de Soubiran-Arifat, 1639.
Jean-Philippe de Soubiran-Arifat, 1641.
Pierre-Thomas de Soubiran, 1684.
Alexandre de Soubiran-Arifat.
Henry de Suarez-d'Aulan, 1718; d'azur à une tour crenelée de trois pièces d'or, maçonnée de sable, surmontée d'une aigle éployé d'or, béqué, membré et couronné de même.
Benoît de Suarez-d'Aulan, 1719.

T.

Anne de Talerans de Grignaux-Chalais, 1718; de gueules à trois lions couronnés d'or, 2. et 1.
François de Talerans de Grignaux-Chalais, 1662.
Daniel de Talerans de Grignaux-Chalais, 1666.
François de Talhoet, 1646; commandeur de Moulins et de Loudun.
Jean-Charles de Taillade-d'Ampas, 1677.
Gilbert de Thaits-Peon, 1571; de gueules à deux faces engrelées d'argent.
Pierre-Ignace de Thaon du Revel-Saint-André, 1719; coupé en chef d'azur à une étoile d'or, au canton dextre, et en pointe à la chèvre d'or, tenant dans sa bouche une vipère de même; ladite chèvre issante d'un fleuve au naturel.
Jean-Baptiste de Thaon-Saint-André, 1720.
Jean de Targue-Mirabeau, 1527; écartelé en sautoir d'azur et d'or, l'or chargé de deux pals d'azur.
Louis de Terzac-Montberaud, 1567; de gueules au chef d'or surmonté d'azur à trois fleurs-de-lys d'or.
Louis de Terzac-Montberaud, 1599.
François de Terzac-Montberaud, 1661.
Jean-François de Terzac-Montberaud, 1662.
François de Teste la Motte, 1609; parti au premier d'azur

à un lion contourné à senextre d'or, au 2. de gueules à une colonne d'argent.

LANGUE DE PROVENCE

Antoine de Thesan-Venasque, 1540; au 1. et 4. écartelé d'or et d'azur à la bande de gueules brochant sur le tout, au 2. et 3. de gueules, à la croix vuidée et pommetée de 12 pièces d'or, et une cotice de gueules brochant sur le tout.

Jean de Thesan-Venasque, 1541.

François de Thesan-Venasque, 1549.

Antoine de Thesan, 1558.

Claude de Thesan, 1560.

Cathelin de Thesan, 1565.

François de Thesan, 1565.

Gaspard de Thesan-Saint-Genies, 1594.

Claude de Thesan-Venasque, 1604.

Esprit de Thesan-Venasque, 1612.

Guillaume de Thesan-Saze, 1633.

Esprit de Thesan, 1648.

Charles de Thesan, 1648.

François de Thesan-Venasque, 1653.

Paul de Thesan-Venasque, 1655.

Joseph de Thesan-Venasque, 1660.

Charles-Joseph de Thesan-Venasque, 1665.

Joseph-Gabriel de Thesan-Venasque, 1700.

Paul-Marie de Thesan-Venasque, 1721.

Pierre de Thibaud-Gaujac, 1600; de sable à un arbre d'or et un sautoir de gueules, brochant sur le tout.

Pierre de Thibaud-Tizati, 1667.

Jean de Thibaud-Tizati, 1668.

Louis de Tholon-Sainte-Jalle, 1526; de sinople au jars ou cigne d'argent membré d'or.

Jean-Baptiste de Thomas-Millaud, 1622; écartelé de gueules et d'azur à une croix d'or péronnée, et au pied fiché, brochant sur le tout.

Henry de Thomas-Sainte-Marguerite, 1631.

Antoine de Thomas-Pierrefeu, 1634.

François de Thomas-Sainte-Marguerite, 1634.
Boniface de Thomas-Pierrefeu, 1635.
François de Thomas-d'Évènes, 1647.
Melchior de Thomas-Pierrefeu, 1655.
Annibal et François-Filandre de Thomas, 1655.
Jean de Thomas-Pierrefeu, 1656.
Gaspard et Jean-Baptiste de Thomas-Sainte-Marguerite, 1657.
Guillaume-Joseph et Louis de Thomas-Évènes, 1657.
Jean de Thomas-d'Ardenne, 1665.
Melchior de Thomas-Pierrefeu, 1666.
Henry de Thomas-Sainte-Marguerite, 1675.
Paul-Pierre et Joseph-Paul de Thomas la Garde, frères, 1694.
Jean-Baptiste-Barthelemi de Thomas-Millaud, 1697.
Joseph de Thomas-Châteauneuf, 1698.
Jean-Joseph-Robert de Thomas-Millaud-Gignac, 1713.
Félix de Thoron la Copède, 1692; d'azur au chien barbet d'argent, surmonté de trois besans de même.
Jean de Tiembrune, 1609; d'or au massacre de cerf de sable.
Henry de Tiembrune-Valence, 1677.
Jean-Louis de Tonduti-Falicon, 1658.
Louis de Tonduti, 1654.
Jérôme de Tonduti-Falicon, 1687.
Charles de Touchet, 1575.
Jean de Touges-Noaillan, 1517; d'azur à deux besans d'or en pal.
Jacques de Touges-Noaillan, 1580.
Jean-Louis de Touges-Noaillan, 1624.
Jean de Toulouse-Lautrec, 1612; de gueules à la croix de Toulouse d'or, écartelé de gueules, à un lion d'argent, couronné d'or.
Honorat de la Tour, 1533; d'azur à la tour donjonnée d'argent, semée de fleurs-de-lys d'or.
Robert de la Tour, 1551.

LANGUE DE PROVENCE

Antoine de la Tour-Limeuil.

Jacques de la Tour-Reniez, 1557; tué à Malte le 7 août 1565; d'azur à une tour d'or.

Antoine de la Tour, 1570.

Charles-Louis de la Tour-Lachan de Montauban, 1725; d'azur à la tour d'argent, maçonnée de sable, au chef de gueules, chargé de trois casques d'or.

Arnaud de la Treille-Troubières, 1593; d'or à une treille de sable, au chef de gueules, chargé d'un lion naissant d'or armé et lampassé de gueules, et ne montrant que la moitié de sa queue.

Henry de Tremolet-Montpesat, 1598; d'azur à un cigne nageant sur une rivière au naturel en pointe et trois étoiles d'or en chef.

Annibal de Tremolet-Montpesat, 1633.

François de Tremolet, 1671.

Jean-François de Tremolet-Montpesat, 1676.

Auguste de Tressemanes, 1572; d'argent à une face d'azur, chargée de trois étoiles d'or, et accompagnée de trois roses de gueules posées deux en chef et l'autre en pointe, à une bordure de gueules, chargée de huit besans d'or.

Marion de Tressemanes, 1576.

Vincent de Tressemanes-Chastuel, 1582.

François de Tressemanes-Chastuel, 1612.

Gaspard de Tressemanes-Chastuel-Brunet, 1635.

Antoine et Augustin de Tressemanes-Chastuel, 1673.

André de Tressemanes, 1679.

Joseph-Charles de Tressemanes, 1704.

Pierre, Guillaume et François de Tubières-Verfeuil, 1570; d'azur à deux lions affrontés d'or, soutenant une flamme de gueules, écartelé de Grimoard.

Louis de Tubières de Grimoard, 1624.

Bernardin de la Tude-Ganges, 1652; écartelé d'argent et de sable.

Jean-Pons de la Tude-Ganges, 1664.

Louis de la Tude-Ganges, 1715.

Gaspard de Tulle-Villefranche, 1657; d'argent à un pal de gueules, chargé de papillons volans d'argent.
Paul de Tulle-Villefranche, 1660.
François de Turène-d'Ainac, 1661; coticé d'or et d'azur.
Jean-Amable de Turène-d'Ainac, 1716.

U.

Philippe d'Urre, 1536; d'argent à la bande de gueules, chargée en chef d'une étoile d'argent.
Charles d'Urre. 1552; commandeur de Tesière.
Claude d'Urre, 1577.
François d'Urre du Puy-Saint-Martin, 1582.
Alexandre d'Urre la Touche, 1594.
Louis d'Urre du Puy-Saint-Martin, 1600.
Laurent d'Urre, 1603.
Paul d'Urre-Molans, 1604.
Louis d'Urre-Brettes, 1605.
Jean-Bertrand d'Urre, 1618.
Antoine-François d'Urre, 1624.
Claude d'Urre-Paris, 1646.
Jean d'Urre, 1647.
Laurent d'Urre-Brettes, 1654.
Jean d'Urre-Paris, 1658.
Gabriel d'Urre-Graves, 1676.
Joseph d'Urre-Grané, 1712; d'argent à la bande de gueules, chargée de trois étoiles d'or.
Louis d'Urre de Tesière, 1719.
Paul-Alphonse-François d'Urre, 1725; d'argent à la bande de gueules chargée de trois étoiles d'or.
Louis d'Usson-Bonac, 1705; écartelé au 1. de gueules au lion d'argent; au 2. et 3. d'azur au roc d'échiquier d'or, au 4. d'or à 3. pals de gueules.
Jacques d'Ustou la Molette, diocèse de Comenge, 1598; d'or au taureau rampant de gueules.

LANGUE DE PROVENCE

V.

Esprit de Vachères, 1567; palé, contre-palé d'argent et d'azur de six pièces, et une face d'argent brochant sur le tout.

Georges de Vachères du Revest, 15....

Jean-Baptiste de Vachon-Belmont, 1653; de sable à la vache d'or.

Jean-Baptiste de Vachon-Belmont, 1681.

Jean de Vachon-Belmont, 1691.

Hercules de Valavoire, 1573; de sable à un faucon essorant d'argent, longé de gueules, et gilleté d'or, écartelé de gueules pur.

Palamèdes de Valavoire, 1642.

Jean de la Vallette-Parisot, 1515; de gueules à un gerfaut d'argent, parti de gueules à un lion d'or.

Begot de la Vallette-Parisot, 1550.

Henry de la Vallette de Cornusson, 1550.

Henry et ..... de la Vallette-Cornusson, 1554.

Jean de la Vallette-Cornusson, 1556.

François de la Vallette-Parisot, 1558.

Antoine de la Valette-Parisot, 1559.

François de la Vallette-Parisot, 1562.

Jean de la Vallette-Cornusson, 1588.

François de la Vallette-Cornusson, 1604.

Luc de Vallin, maréchal de Rhodes en 1350; de gueules à une bande, componée de six pièces d'argent et d'azur.

Hugues de Vallin, commandeur du Temple de Vaux 1396.

Jean de Vallin, vivoit en 1500.

Balthasard de Vallin, 16....

Pierre de Vallin.... 16....

César de Vallin.... 16....

Joseph-Henry de Vallin, 1696.

Claude-Marie de Vallin, 169....

Honoré-Marie de Vallin....

Jean-Baptiste de Valbelle, 1640; bailli, grand-croix : d'azur à un levrier rampant d'argent.

Bruno de Valbelle, 1641; commandeur de la Tronquière.

Alphonse de Valbelle, 1647; commandeur de Montfrein.

Léon-Alphonse de Valbelle-Saint-Simphorien, 1658.

Louis de Valbelle-Mairargues, 1658.

Paul-Ignace de Valbelle-Mairargues, 1660.

Joseph-Antoine de Valbelle-Monfuron, 1668.

Ignace de Valbelle, 1671.

Claude de Valbelle-Mairargues, 1673.

Bertrand de Varadier-Saint-Andiol, 1548; d'or à 3 annelets d'azur, 2 et 1.

Robert de Varadier-Gaubert, 1580.

Bertrand de Varadier-Saint-Andiol, 1582.

Nicolas de Varadier-Saint-Andiol, 1646.

Claude de Varadier-Saint-Andiol, 1654.

Claude et Melchior de Varadier, 1659.

Melchior de Varadier, 1672.

François-Louis de Varadier, 1677.

Louis-Hypolite de Varagne-Belesta, 1701; d'azur à une croix d'or, bordée de sable.

Jean-Sébastien de Varagne-Belesta, 1713; d'or à la croix de sable.

Jean-Baptiste de Varagne-Belesta, 1716.

Jean de Vassadel-Vaqueiras, 1508; de gueules à une croix d'or, accompagnée de trois croisettes patées de même, écartelé de gueules à trois bandes d'or.

Guillaume de Vassadel-Vaqueiras, 1564.

Gratien de Vaugué-Rochecolombe, 1595; d'azur à un coq d'argent, creté et barbé de gueules.

Gaspard de Vaugué, 1600.

Charles de Vaugué, 1664.

Pierre-Ignace de Vaux de Palanim, 1712; de gueules à un lion d'argent.

Philippe de Vento, 1513; échiqueté d'argent et de gueules.

Guillaume de Vento, 1633.

LANGUE DE PROVENCE

Honoré et Louis de Vento, 1638.
Gaspard de Vento-Pennes, 1647.
Laurent de Vento-Pennes, 1669.
Toussaint de Vento-Pennes, 1694.
Paul et Laurent de Vento-Pennes, 1696.
Toussaint de Vento-Pennes, 1721.
Jean de Verdelin, 15.... d'or à la face de sinople, chargée d'un oiseau de même, béqué et membré de gueules.
Louis de Verdelin, 1546.
Jean-Jacques de Verdelin, 1648.
Louis de Verdelin, 1670.
Dominique-Jean-Jacques de Verdelin, 1693.
Hyacinthe-Louis de Verdelin, 1697.
Pancrace-Paul-Thomas de Verdelin, 1701.
Gence-François-Louis de Verdelin, 1701.
Charles de Verduzan, 1588; d'azur à deux besans d'argent posés l'un sur l'autre.
Charles de Verduzan, 1591.
Jean-Paul de Verduzan-Saint-Cric, 1608.
Jean-Roger de Verduzan-Miran, 1678.
Joseph de Verduzan-Miran, 1678.
Philippe de la Vergne-Tressan, 1489; d'argent au chef de gueules, chargé de trois coquilles d'argent, ombrées de sable.
Charles de la Vergne-Monbasin, 1612.
Antoine du Verney, commandeur de Chazelle en Forest, 1492; de gueules au chef échiqueté d'or et de.... de trois traits.
Louis de Vesc de Montjous, 1518; palé d'argent et d'azur de six pièces, au chef d'or.
André de Vesc de Comps, 1551.
Louis de Vesc-Beconne; 1690.
René le Vexel du Tertre, 1646.
Joseph de Veynes du Prayet, 1708; de gueules à trois bandes d'or.
Béranger de Viescamps....
Charles de Vignes la Bastide, 1645; d'or à la vache pas-

sante de gueules, accornée, accolée et clarinée d'azur à une bande d'argent, chargée de trois tourteaux de gueules.

Charles de Vignes la Bastide-Parisot, 1688.

Pierre-Ignace-Joseph de Vignes la Bastide, 1694.

François-Charles-Augustin de Vignes la Bastide, 1700.

Charles-Augustin de Vignes-Parisot, 1700.

Jean de Vignes la Bastide, 1704.

Gabriel-Bonaventure de Vignes la Bastide-Parisot, 1708.

Jacques de Viguyer, 1706; d'or à la bande d'azur, chargée d'une rose d'argent, et accompagnée de trois étoiles de sable, deux en chef et l'autre en pointe.

Antoine de Viguyer, 1714.

Nicolas de Villages de la Sale, 1572; d'argent à un double delta, ou deux triangles entrelacés l'un dans l'autre de sable enfermant un cœur de gueules.

Charles et Louis de Villages, 1618.

Nicolas-Thomas de Villages, 1620; bailli de Manosque.

Gaspard de Villages, 1640.

Paul-Antoine de Villages la Chassagne, 1649.

Arnaud de Villages la Salle, 1663.

Gaspard de Villages, 1665.

Jacques de Villages la Chassagne, 1671.

Thomas de Villages, 1678.

Jacques de Villages la Chassagne-Muroux, 1683.

Gaspard de Villages la Grationne, 1685.

Gaspard de Villages la Salle, 1685.

Nicolas de Villages, 1693.

Léon de Villages la Salle, 1722.

Lauret de Villefallet, 1528.

Marc-Antoine de Villemur-Paillès, 1598; d'or à trois pals de gueules, écartelé de gueules, au lion d'or.

Étienne de Villeneuve-Grolière, 1495; de gueules fretté de six lances d'or, les interstices semés d'écussons de même.

Girand de Villeneuve des Arcs, 1519.

Étienne de Villeneuve-Vence, 1521.

LANGUE DE PROVENCE

Pierre de Villeneuve-Vence, 1521.
François de Villeneuve-Tourettes-lez-Vence, 1562.
Gaspard de Villeneuve, 1563.
Jean de Villeneuve-Tourettes, 1565.
Gaspard de Villeneuve la Barlière, 1566.
Jean de Villeneuve-Châteauneuf, 1567; portoit au 1. et 4. de Villeneuve; et au 2. et 3. de Lascaris qui est 1. et 4. de gueules, au chef d'or; et au 2. et 3. de gueules à l'aigle impérial d'or.
Nicolas de Villeneuve-Vauclause, 1567.
Antoine de Villeneuve-Monts, 1571.
Antoine de Villeneuve la Croisille, 1578; de gueules à l'épée d'argent en bande, la pointe en bas.
Gaspard de Villeneuve-Vauclause, 1483.
Jules-César de Villeneuve-Trans, 1584; de gueules fretté de 6 lances d'or, les interstices semés d'écussons de même, sur le tout un écu d'azur, chargé d'une fleur-de-lys d'or, en vertu de la concession faite à cette branche par Louis XII, registrée au parlement d'Aix ainsi que l'érection du marquisat de Trans en 1505.
Tristan de Villeneuve-Maurens, 1591.
Gaspard et Honoré de Villeneuve, 1592.
Jean de Villeneuve-Lascaris, 1592.
Gaspard et Honoré de Villeneuve-Villevieille, 1593.
Arnaud de Villeneuve-Trans, 1593.
Claude de Villeneuve-Barrème, 1599.
Charles de Villeneuve-Tourettes-lez-Vence, 1600.
Jean de Villeneuve-Tourettes, 1600.
Jean de Villeneuve-Châteauneuf, 1601.
Antoine de Villeneuve-Ribaut, 1602; d'azur au lion d'or.
Henry et Scipion de Villeneuve, 1604.
Claude de Villeneuve-Clemensane, 1604.
Gaspard de Villeneuve-lez-Vence, 1604.
François de Villeneuve-Clemensane, 1604.
Louis de Villeneuve-Barrème, 1605.
Claude de Villeneuve-Tourettes-lez-Vence, 1605.

Jean-Baptiste et René de Villeneuve-Tourene, 1606.
Charles de Villeneuve-Tourettes-lez-Vence, 1607.
Paul de Villeneuve de la Croisette, 1610.
Charles de Villeneuve,... 1612.
François de Villeneuve-Clemensane, 1612.
Henry de Villeneuve-Tourène, 1613.
Jean de Villeneuve-Tourettes-lez-Fayance, 1615.
Henry de Villeneuve-Torenq, 1615.
Jean-Raimond de Villeneuve, 1615.
Jean de Villeneuve-Tourettes, 1615.
Arnaud de Villeneuve-Torenq, 1616.
Arnaud de Villeneuve-Tourène, 1617.
Jean de Villeneuve-Fayance, 1620.
Jean de Villeneuve, 1625.
Antoine et Charles-Éléonor de Villeneuve-Arcs, 1625; cette branche a obtenu en 1612 pareille concession que celle de Trans, registrée audit parlement d'Aix, avec l'érection faite en même tems de la terre des Arcs en titre de marquisat.
Alexandre de Villeneuve, 1625.
Marseille de Villeneuve-Villevieille, 1627.
Antoine de Villeneuve-Clemensane, 1627.
César de Villeneuve-Napoulle-Bauregard, 1627.
Antoine de Villeneuve, 1628.
Laurens de Villeneuve-Maurens, 1632.
Jean de Villeneuve-Villevieille, 1632.
César de Villeneuve-Tourène, 1633.
Jean et César de Villeneuve-Tourène, 1633.
François de Villeneuve-Trans, 1634.
Claude de Villeneuve, 1635.
Claude de Villeneuve-Tourettes, 1637.
Laurens de Villeneuve-Maurens, 1637.
Antoine et François-Alexandre de Villeneuve-Frayesse, 1637.
Alexandre de Villeneuve-Vence, 1639.
César de Villeneuve-Tourène, 1639.
Alexandre de Villeneuve-Graulières, 1640.

Charles de Villeneuve-Cluman, 1641.

Langue de Provence

Christophe de Villeneuve-Vence, 1641.
Jean de Villeneuve-Flamarens, 1643.
Gaspard de Villeneuve-Saint-Germain, 1644.
Charles de Villeneuve-Cluman, 1645.
Melchior de Villeneuve-Cananilles, 1647.
Jean de Villeneuve-Flamarens, 1647.
Charles de Villeneuve-Cluman, 1648.
Claude de Villeneuve-Torence, 1648.
Jean de Villeneuve-Flamarens, 1649.
Claude de Villeneuve-Vence, 1653.
Jean de Villeneuve-Graulières, 1655.
Louis de Villeneuve-Tourettes-lez-Vence, 1656.
César de Villeneuve-Beauregard, 1657.
Pierre de Villeneuve-Beauregard, 1659.
Gaspard de Villeneuve-Vence, 1661.
Pierre-Julien de Villeneuve-Beauregard, 1663.
Charles de Villeneuve-Tourettes-lez-Vence, 1664.
Jean de Villeneuve-Verne, 1671.
Jean de Villeneuve-Graulières-Vence, 1673.
François de Villeneuve-Tourettes, 1682.
Jean-Baptiste de Villeneuve-Beauregard, 1698.
Thomas de Villeneuve-Trans, 1699.
Alain de Vincens-Causans, 1531; d'azur à trois croissans d'argent, 2. 1. et 6. étoiles d'or, 3. en chef et 3. en pointe, et sur le tout d'or, au lion de sable, armé, couronné et lampassé de gueules.
Scipion de Vincens-Causans, 1583.
Guillaume de Vincens-Savoillan, 1584.
Gabriel de Vincens-Savoillan, 1590.
Jean de Vincens de la Jardine, 1628.
Claude de Vincens-Pourpiac, 1631.
Pierre de Vincens-Causans, 1631.
Jean-François de Vincens-Savoillan, 1643.
Louis de Vincens-Causans, 1715.
Jules et Hercules de Vintimille du Revest, 1570; de gueu-

les au chef d'or écartelé de Lascaris qui est de gueules à un aigle à 2 têtes d'or.

Guillaume de Vintimille du Revest, 1570.

Bertrand de Vintimille des Comtes de Marseilles d'Olliou-les, 1547; écartelé au premier et quatrième de gueules au chef d'or; au deuxième et troisième de gueules au lion couronné d'or.

Honoré de Vintimille, 1556.

Pierre de Vintimille, 1567.

Balthazard de Vintimille, 1601.

Louis des Comtes de Vintimille-Monpesat, 1608.

François des Comtes de Vintimille, 1618; commandeur de Montpellier.

Jean-Baptiste de Vintimille-Monpesat, 1623; coupé au premier d'argent à trois épis de millet; au second de sable à un arbre arraché de....

Louis-Joseph de Vintimille des Comtes de Marseille du Luc, 1626.

Gaspard de Vintimille des Comtes de Marseille du Luc, 1633.

Jean des Comtes de Vintimille-Monpesat, 1656.

Jean-Baptiste de Vintimille, 1669.

Marc-Antoine de Vintimille, 1671.

Joseph d'Autric de Vintimille-Beaudun, 1698.

Jean-Charles de Vintimille-Monpesat, 1717.

Jean-Baptiste-Hubert de Vintimille, 1724.

Jean-Joseph de Vitalis-Pourcieux, 1715; d'azur à une tour crenelée de 4. pièces d'argent, maçonnée de sable, posée sur une terrasse de sinople, et accostée à dextre d'une palme d'or, et à senextre d'un lys d'argent tigé de sinople.

Honoré Vival de Nice, 1624; parti de gueules et d'or, au chef d'or à une aigle issant de sable.

Charles du Vivier, 1649.

Severin de Voisins, 1532; de gueules à trois lozanges d'or mises en face.

LANGUE DE PROVENCE

Blaise de Voisins, 1547.
Bernard de Voisins, 1565; ce Bernard fut relevé de ses vœux l'an 1589; *pour pouvoir soutenir le nom de l'illustre famille de Voisins*, ainsi qu'il est porté par la dispense du Pape Sixte V.
Blaise de Voisins, 1565.
Timoléon de Voisins, 1571.
Pierre de Voisins, commandeur de Massillargues, 1573.
Bertrand de Voisins, 1589.
Timoléon de Voisins-Pennes, 1601.
Accurse de Voisins-Blagnac, 1664.
Jean-Baptiste de Voisins-Pennes, 1682.

Dignités de la vénérable Langue de Provence en 1726.

RENÉ DU PRÉ, grand-commandeur.
FÉLIX GRIMALDI, grand-prieur de Saint-Gilles.
OCTAVE DE GALÉAN, grand-prieur de Toulouse.
JEAN-AUGUSTIN DE GRILLE, bailli de Manosque.

LISTE
CHRONOLOGIQUE

Des frères chevaliers de Saint-Jean de Jérusalem, dont les preuves se trouvent dans les Archives de la vénérable langue d'Auvergne, avec leurs noms et leurs armes.

DIGNITÉS DE LA VÉNÉRABLE LANGUE D'AUVERGNE EN 1726.

LANGUE D'AUVERGNE.

PERNAC, maréchal de l'Ordre.
DE SAINT-MAURICE, grand-prieur.
BEAUPOIL DE SAINT-AULAIRE, bailli de Lyon.

1516.

ANTOINE de Prie, 1427; de gueules à trois tierce feuilles d'or 2. et 1.
Jean le Long, dit de Lorme, Bourbonnois; reçu le cinquième mai: d'azur au chevron d'or, accompagné de trois étoiles d'argent, 2. en chef et 1. en pointe.

1517.

Gabriel de l'Étang; reçu le 3 décembre, Dauphiné: d'azur à trois faces d'argent, maçonnées et crénelées de sable; la première de 5 créneaux, la seconde de 4, et la troisième de 3 ouverte au milieu en porte.
Claude de Soreau, dit Saint-Géran; reçu le 3 décembre,

Langue d'Auvergne.

de Bourbonnois: d'argent au sureau arraché de sinople.

Briand de Grivel, dit Grossove; reçu le 3 décembre, Berry: d'or à la bande échiquetée de sable et d'or de deux tirets.

Bernardin de Falcos, dit la Blache; reçu le 30 décembre: d'azur au faulcon d'argent, aux jets et sonnettes de même; Dauphiné.

1519.

Gilbert du Bost, Beaujolois; reçu le 10 septembre: d'argent au châtaignier arraché de sinople, fruitté d'or, ayant au pied une hure de sanglier de sable.

Jean Thomassin; reçu le 10 septembre, Franche-Comté: d'azur à la croix écotée et alaizée d'or.

Antoine le Groin; le 10 septembre, en Bourbonnois et Berry: d'argent à trois têtes de lion, arrachées de gueules, couronnées d'or.

Jacques de Fouguières; le 10 septembre, Bourbonnois: d'azur à la face d'argent, accompagnée de quatre étoiles d'or, 1 en chef et 3 en pointe.

Bertrand de Lot; le 10 septembre, Bourbonnois: d'azur au chevron d'or, accompagné de trois étoiles d'argent, 2 en chef et 1 en pointe.

1521.

Théodore de la Baume; le 21 septembre, en Bresse: d'or à la bande vivrée d'azur.

François de Maugiron; le 21 septembre, en Dauphiné: gironné d'argent et de sable.

Philippe de Grivel-Grossove; le 21 septembre, Berry: d'or à la bande échiquetée de sable et d'or de deux traits.

1523.

Louis de Lastic; le 12 mai, Auvergne: de gueules à la face d'argent.

1526.

Langue d'Auvergne.

Guy de la Roque; le 27 octobre: d'azur à deux chiens affrontés d'argent, au chef d'or chargé de deux rocs d'échiquier de sable.

1527.

Pierre de Breuil, dit Fougouin; le 24 décembre: d'azur à trois faces ondées d'argent.

Michel de Bardenenche; le 24 décembre, Dauphiné: d'argent tréillissé de gueules, cloué d'or.

1528.

Antoine le Long; le 30 janvier, Bourbonnois: d'azur au chevron d'or, accompagné de trois étoiles d'argent, 2 en chef, et 1 en pointe.

Antoine de Bressolle, dit Morterole; le 30 janvier; Bourbonnois: d'azur à trois bandes d'argent.

Annet de Varax; le 24 mars, en Savoye: écartelé de vair et de gueules.

François du Joux; le 16 juin, en Franche-Comté: d'azur fretté d'or de huit pièces.

Nicolas de Tournemine; le 16 juin: écartelé d'or et d'azur.

Antoine de Saint-Aubin; le 16 juin, en Bourbonnois: d'argent à un écusson de sable surmonté de trois merlettes en chef, mises en face de même.

Hugues de Villars de Blanc-Fossé; le 17 juin, Bourbonnois: d'hermine au chef de gueules, chargé d'un lion naissant d'or.

Jean de Lévesque; le 4 septembre, de la Marche: d'argent au lion rampant de gueules.

Marc d'Aubigny; le 4 septembre, Bourbonnois: d'or à la bande de gueules, chargée de trois lions d'argent.

Étienne de Bost; le 17 septembre, de Poitou: d'azur au chevron d'or, accompagné de trois glands de même.

Pierre de Montfort; le 11 décembre, de Savoye: d'or à trois pals d'azur.

LANGUE D'AUVERGNE.

1529.

Julien Jaquaut; le 10 février, Maconnois: d'azur à la face d'or, accompagnée de trois étoiles de même, 2 en chef, et 1 en pointe.

Gilbert de Serpens; le 24 mars, de Bourbonnois: d'or au lion rampant d'azur, armé, lampassé et couronné de gueules.

Hugues de Nagu, dit Varènes; le 27 mars, Baujolois: d'azur à trois fusées d'argent mises en face.

Louis de Chastillon; le 27 avril, en Savoye: d'argent à la croix de gueules, commandeur de Compeziens ou de Genevois.

Louis de Lange, dit la Chenault; le 28 juin, Berry: d'azur au croissant montant d'argent, surmonté d'une étoile de même.

1532.

Jean de Levy, dit Charlus; le 12 avril, de Bourbonnois: d'or à trois chevrons de sable.

Simphorien de Chivron; le 12 avril, de Savoye: d'azur au chevron de gueules, accompagné de trois lions rampans d'or, 2. en chef, affrontés, et 1. en pointe.

Étienne de Fraigne; le 12 avril, Bourbonnois: d'or à la croix ancrée et nilée de sable. G. P.

Louis des Escures; le 12 avril, Bourbonnois: de sinople à la croix ancree d'argent, chargée en cœur d'une molette de sable.

Louis de Bardenenche, dit Soussault; le 12 avril, Dauphiné: d'argent treillissé de gueules, cloué d'or.

Girard du Fay, dit Saint-Roman; le 12 avril, Dauphiné: de gueules à la bande d'or, chargée d'une fouine d'azur.

Claude de Chevrier; le 12 avril, Maconnois: d'argent à trois chevrons de gueules, à la bordure engrelée d'azur.

Pierre de la Chastre; le 12 avril, de Bourbonnois: d'argent au lion rampant de sable, armé et lampassé de gueules.

François de Mouxy; le 12 avril, en Foussigny, échiqueté d'or et d'azur.

1534.

Guillaume le Groin de Villebouche; le 9 janvier, Bourbonnois : d'argent à trois têtes de lion, arrachées de gueules, et couronnées d'or.

Charles d'Herpin, dit du Coudray; le 19 février, en Berry : d'argent à deux manches mal taillées de gueules, posées l'une sur l'autre, et chargées chacune de 5 sautoirs d'or, et une bordure de gueules.

Charles de Thianges du Croset; le 19 février, Combraille : d'argent à trois trèfles de gueules, 2. et 1.

Pierre de la Goutte; le 19 février, de Bourbonnois : écartelé au premier et quatrième d'azur, à la croix patée d'or, cantonnée de 4 croisettes de même; au 2. et 3. de gueules à trois larmes d'argent, 2. et 1.

Charles du Puy; le 19 février, Auvergne : bandé d'argent et de gueules, à la face d'or brochant sur le tout, chargé de trois roses de sinople.

1535.

Claude la Bussière, le 25 mai, d'Auvergne : d'azur à la face d'or, au lion issant de même, en chef, et accompagné en pointe de trois coquilles de même, 2. et 1.

1537.

Jean de Chalus; le 3 mars, en Bourbonnois : de sable semé d'étoiles d'or, à un poisson de même mis en bande à la bordure de gueules.

François de Saint-Julien; le 3 mars, la Marche : de sable semé de billettes d'or au lion rampant de même.

1538.

Gilbert le Long, dit Chenillac; le 18 juin, Bourbonnois : d'azur au chevron d'or accompagné de trois étoiles d'argent, 2. en chef, et 1. en pointe.

Langue d'Auvergne.

Jean de Viry; le 18 juin, Savoye: palé d'argent et de gueules de six pièces.

Blaise de Troussebois; le 18 juin, en Berry et Bourbonnois: d'or au lion rampant d'azur, armé et lampassé de gueules.

1539.

Jean de Trollière; le 11 juillet, Bourbonnois: d'azur à trois têtes et cols de mules muselées d'or.

Antoine de Bridiers; le 10 octobre, la Marche: d'or à la bande de gueules.

1540.

Antoine de Coupier, le 15 décembre, Dauphiné: d'hermines au chef de gueules.

Philibert de Lempe; le 15 décembre, Dauphiné: coupé de gueules et d'argent au lion rampant de l'un en l'autre.

Jacques de Prunier; le 15 décembre, Dauphiné: de gueules a la tour donjonnée et crénelée d'argent, maçonnée de sable.

1541.

Gabriel de Breschard; le 20 mai, Bourbonnois: d'azur à trois bandes d'argent.

Geoffroy de Baronat; le 20 mai, Dauphiné: d'or à 3 girouettes d'azur, mises en face, au chef de gueules chargé d'un lion passant d'argent, armé et lampassé de gueules.

1542.

Louis de Moustier, dit Saragousse; le 12 août, Dauphiné: de gueules au chef échiqueté d'argent et d'azur de deux traits.

André de Ramade, dit Tranet; le 12 août, Auvergne: de sinople à la bande engrelée d'or.

François de Verboux; le 30 décembre, Savoye : d'azur à la tour crénelée d'argent, maçonnée de sable.

1545.

Bertrand de Bois-Bertrand; le 16 mai, Berry : d'argent à trois merlettes de sable, 2. et 1.

1546.

Jacques de Serpens, dit la Bunyard; le 2 octobre, de Bourbonnois : d'or au lion rampant d'azur, armé, lampassé et couronné de gueules.

Luc de Viry, dit la Forest; le 2 octobre, Bourbonnois : d'azur à trois pals d'argent.

Pierre de Gamache; le 2 octobre, en Berry : d'argent au chef d'azur.

François de Lange, dit la Chenault; le 2 octobre; Bourbonnois : d'azur au croissant montant d'argent, surmonté d'une étoile de même.

Pierre de Sales; le 3 décembre, Savoye : d'azur chargé en chef d'un croissant, montant d'or en cœur et en pointe d'une étoile de même.

1548.

Georges de Dio; le 7 janvier, Charolois : facé d'argent et d'azur de six pièces à la bordure de gueules.

Jean de Saconyn; le 30 août, Bourbonnois : de gueules semé de billettes d'argent à la bande de même, chargé d'un lionceau de sable vers le canton dextre du chef.

Jean de Marsilly; le 30 août, Charolois : de sable à trois faces d'or à la bordure de gueules.

Claude de Villeneuve; le 30 août, Franche-Comté : de sable à 5 besans d'argent en sautoir.

Guyot d'Aubusson; le 30 août, de la Marche : d'or à la croix ancrée et nillée de gueules.

Claude de Marit; le 3 décembre, en Berry : d'argent à la croix patée de gueules.

LANGUE D'AUVERGNE.

1549.

Jean de Leugny; le 9 septembre, en Bourgogne: d'azur à sept billettes d'or, 3. en chef, et 1. en cœur, 2. en orle, et 1 en pointe, et trois quinte-feuilles de même, 2. et 1.

Jean de Ligondez; le 9 septembre, de la Marche: d'azur semé de mollettes d'or, au lion rampant de même sur le tout.

François de Groin, dit Mocbel; le 5 octobre, Berry: d'argent à trois têtes de lion, arrachées de gueules couronnées d'or.

Claude de Sacconyn; le 29 décembre, Bourbonnois: de gueules, semé de billettes d'argent à la bande de même, chargé d'un lionceau de sable vers le canton dextre du chef.

1550.

Guillaume de Gilbertet; le 19 juillet.... d'azur à la face d'argent.

1551.

Jean de Poipon; le 18 février, de Savoye: écartelé d'or d'azur.

Charles de Saint-Germain-Dapchon; le 10 avril, Bourbonnois: d'or semé de fleurs-de-lys d'azur.

Abel de Bridier; le 10 avril, de la Marche: d'or à la bande de gueules.

François de Thianges; le 22 juin, Combraille: d'argent à trois trèfles de gueules.

Archambault de Bonnefon de Biousat; le 14 août, Auvergne: d'azur à la bande ondée d'argent.

Bernardin de Saint-Julien, dit Vernière; le 4 août, de la Marche: de sable semé de billettes d'or, au lion rampant de même.

Simon de Foudras; le 14 août, Maconnois: d'azur à trois faces d'argent.

Claude de Forsat; le 30 décembre, Auvergne: de gueules à la fleur-de-lys d'or.

Claude de Rochefort, dit la Valette; le 14 août, Auvergne: de gueules à la bande ondée d'argent, accompagnée de six canettes de même, 3. en chef, et 3. en pointe mises en orles.

1552.

Gilbert de Cheyrier, dit Pody; le 25 août.... d'argent au sautoir de gueules, à la bordure de sable, chargée de huit fleurs-de-lys d'or.

1553.

Jean de Nosiers; le 23 janvier.... d'azur à trois coquilles d'argent 2. et 1. au chef d'or.

Pierre de Grammon; le 23 janvier, de Franche-Comté: d'azur à trois têtes de reyne de carnation, couronnées d'or.

Jean de Cleriade du Pasquier: d'azur à la bande vivrée d'or, accompagnée de deux croix treflées aux pieds fichés d'or.

1554.

Jacques Rével; le 20 avril, Auvergne: de gueules au lion rampant d'argent.

Claude de Montmorillion; le 20 avril... d'or à l'aigle éployé de gueules.

Antoine de Villemontel; le 20 avril.... d'azur au chef d'or, au lion issant de gueules, à la bordure engrelée d'azur.

François de Montchenu; le 20 avril, Dauphiné: de gueules à la bande engrelée d'argent, chargée d'une aigle d'azur, et accompagnée d'un croissant montant d'argent, au canton senextre du chef.

Claude de Liobart; le 20 avril, de Bresse: d'or au lion léopardé, rampant de gueules, armé et lampassé de même.

Langue d'Auvergne.

Claude de Lescherenne; le 24 juillet, de Savoye: d'azur à la bande écottée d'or.

Louis d'Orgerolles, dit Saint-Polque; le 18 octobre, Bourbonnois: écartelé au premier et quatrième de gueules, à la champagne d'or, au lion naissant de même; au deux et trois d'or à trois faces de gueules.

1555.

Philippe de Gilbertet; le 10 juin, Auvergne: d'azur à la face d'or.

Pierre de Sacconnyn; le 10 juin, Bourbonnois: de gueules semé de billettes d'argent, à la bande de même, chargé d'un lionceau de sable vers le canton dextre du chef.

François de Moutal, dit la Prade; le 10 juin.... d'argent à 3 hermines, 2. et 1.

Louis de la Souche; le 10 juin, de Bourbonnois: d'argent à deux léopards de sable, armés, lampassés et couronnés de gueules passant l'un sur l'autre.

Hierôme de Villemontet; le 10 juin: d'azur au chef d'or, au lion issant de gueules, à la bordure engrelée d'azur.

1556.

Georges de Bertrand, dit la Coste; le 9 février, Berry: lozangé d'hermine et de gueules.

Claude de Montechenu, dit Saint-Jean; le 10 février, Dauphiné: de gueules à la bande engrelée d'argent, chargée d'un aigle d'azur, et accompagnée d'un croissant montant d'argent, au canton senextre du chef.

Jacques de Virieu; le 10 février, Dauphiné: de gueules, à trois vires d'argent l'une dans l'autre.

1557.

Charles de Bonnefont-Biousat; le 10 février, Auvergne: d'azur à la bande ondée d'argent.

1558.

Louis Charpin, dit Genetine; le 1er juin, Forez: d'argent

à la croix ancrée de gueules, au franc quartier d'azur, chargée d'une étoile d'or.

LANGUE D'AUVERGNE.

1559.

Philippe de Saint-Georges; le 16 décembre, Bourgogne: d'argent à la croix de gueules.

1560.

Louis de Gironde; le 3 juin: porte d'argent à trois molettes d'éperon de sable, et une merlette en abîme de même.

Antoine Chovigny, dit Blot; le 25 août, Auvergne: écartelé au 1. et 4. de sable, au lion rampant d'or, et une bordure engrelée d'argent; au 2. et 3. d'argent à trois bandes de gueules.

Just de Bron, dit la Liègue; le 26 septembre, Dauphiné: écartelé au 1. et 4. d'or, à la face de gueules, au lion issant de sable, armé et lampassé de gueules, au 2. et 3. d'or, à la face ondée de sable.

Annet de Viry; le 30 décembre, Bourbonnois: d'argent à 3. crocodiles de sinople mis en pal.

1561.

Guillaume Damas de Saint-Bonart; le 8 mars, Dombes: d'or à la croix ancrée de gueules.

Claude de la Roche-Aymon de la Ville du Bois; le 19 avril, de la Marche: de sable semé d'étoiles d'or, au lion rampant de même.

Antoine de l'Estang, dit Saint-Christophe; le 19 avril, Dauphiné: d'azur à trois faces d'argent, maçonnées et crénelées de sable; la première de cinq crénaux, la seconde de quatre, la troisième de trois, ouverte au milieu en porte.

Claude de Foudras; le 19 avril, Maconnois: d'azur à trois faces d'argent.

Jean de Crémeaux; le 15 juin.... de gueules à trois croix

LANGUE D'AUVERGNE.

treflées au pied fiché d'or, 2. et 1. au chef d'argent chargé d'une face ondée d'azur.

1562.

Hierôme de Bourbon-Busset; le 21 avril, Auvergne: de Bourbon, ancien qui est d'azur à trois fleurs-de-lys d'or, 2. et 1. au bâton de gueules péri en bande, et un chef de Jérusalem.

Artaud de Rochebaron; le 21 avril.... de gueules au chef échiqueté d'argent et d'azur de deux traits.

Annet de Saint-Germain; le 15 juin, Dauphiné: d'or à la bande d'azur chargée de trois croissans montans d'argent.

1564.

Gilbert le Long; le 13 juillet, Bourbonnois: d'azur au chevron d'or, accompagné de trois étoiles d'argent; 2. en chef, et 1. en pointe.

1565.

Alain de Montal; le 14 février.... d'argent à trois hermines, 2. et 1.

Antoine de Talaru-Chalmazel; le 20 septembre, Lyonnois: écartelé au 1. et 4. parti d'or et d'azur à la bande de gueules; au 2. et 3. de sable semé d'étoiles d'or, au lion rampant de même.

Jean d'Aubusson; le 26 septembre, de la Marche: d'or à la croix ancrée et nilée de gueules.

1566.

Adrien de Jacquelin; le 4 mai, Franche-Comté, d'azur à 3. étoiles d'argent, 2. et 1.

Claude d'Ortans; le 21 mai, Bresse: de gueules à la face d'argent, accompagnée de trois annelets de même; 2. en chef, et 1. en pointe.

Pierre du Verney, dit la Garde; le 27 mai... d'argent à sept hermines de sable, 3-3. et 1.

Henry de Villeneuve, le 5 juin, Franche-Comté: de sable à cinq besans d'argent en sautoir.

Aymar de Clermont-Chaste; le 25 juin, Dauphiné: de gueules à deux clefs d'argent, adossées et passées en sautoir.

Aymar d'Isimieux; le 25 juin, Savoye: de gueules à six roses d'argent, 3. en chef, et 3. en pointe.

1568.

Léonard d'Angeville; le 23 septembre, de Bugey: de sinople à deux faces ondées d'argent.

1569.

François de Chavagnac; le 12 août, Auvergne: d'argent à l'aigle éployé de sable, membré et béqué de gueules.

Charles de Roussignac, le 4 novembre, Limousin: d'or au lion rampant de gueules.

Guillaume de Neufville; le 4 novembre, Limousin: de sable à l'aigle éployé d'argent.

Claude de Villars-Blanc-Fossé; le 4 novembre, Bourbonnois: d'hermines au chef de gueules, au lion issant d'or.

Gabriel le Long, dit Chenillac; le 4 novembre, Bourbonnois: d'azur au chevron d'or, accompagné de 3 étoiles d'argent, 2. en chef, et 1. en pointe.

César de Leynières, dit la Boudy; le 4 novembre, Auvergne: de sinople au lion rampant d'or, couronné d'une couronne antique de gueules.

Jean de Vy, dit la Forest; le 4 novembre, Franche-Comté: écartelé au 1. et 4. d'or à trois bandes de gueules; au 2. et 3. d'argent, au lion rampant de sable, lampassé et couronné de gueules.

François de Soudeille; le 4 novembre, Limousin: échiqueté d'argent et d'azur.

Bernard d'Angeville; le 30 décembre, de Bugey: de sinople à deux faces ondées d'argent.

Langue d'Auvergne.

Jean Fernande de Vaudrey; le 30 décembre, Franche-Comté: coupé, emmanché d'argent et de gueules.

1570.

Pierre de la Porte; le 1er juillet, Dauphiné: de gueules à la croix d'or.

Jacques Brachet, dit Palnau; le 2 novembre, en Poitou: écartelé au 1. et 4. d'azur à deux chiens braques d'argent passant l'un sur l'autre; au 2. et 3. d'azur, au lion rampant d'or.

Guillaume de Neuville; le 30 décembre, Limousin: de sable à l'aigle éployé d'argent.

Jean de Maleret, dit Lussac; le 30 décembre, Bourbonnois: d'or au sautoir d'azur, chargé en chef d'un lionceau de gueules.

1571.

Antoine de Chovigny, dit Blot; le 2 août, en Bourbonnois et Auvergne: écartelé au 1. et 4 de sable, au lion rampant d'or, à la bordure engrelée d'argent; au 2. et 3. d'argent à trois bandes de gueules.

Jean de Ballerin, dit Meslon; le 3 août, Combraille: échiqueté d'argent et de gueules.

Jean de Saint-Julien, dit la Chasote-Perudette; le 29 décembre, de la Marche: de sable semé de billettes d'or au lion rampant de même, armé et lampassé de gueules.

1572.

Jean de Lange; le 1er février, Berry: d'azur au croissant montant d'argent, surmonté d'une étoile de même.

François de Philippe, dit Saint-Viance; le 19 mai, Limousin: écartelé au premier et quatrième d'azur, au cor de chasse d'or lié, et enguiché de même; au second et troisième, burelé d'or et d'azur.

Pierre de Serre; le 20 juin, Bourbonnois: au massacre de gueules, surmonté de 3. lozanges de même, mal ordonnées de 3. et 2. de sable, rangées en face.

Jean de Saint-Julien, dit Perudette; le 20 juin, de la Marche: de sable semé de billettes d'or, au lion rampant de même, lampassé de gueules.

François de Villelume, dit Barmontes, le 20 juin, Auvergne: d'azur à dix besans d'argent, 4. 3. 2. 1.

Jean de Chalus, dit Vialevelour; le 20 juin, Bourbonnois: de sable semé d'étoiles d'or, au poisson de même mis en bande, à la bordure engrelée de gueules.

François de la Verne, dit Vauvrille; le 20 juin, en Berry: de gueules à deux étoiles d'argent en chef, et un croissant montant de même en pointe.

Sébastien de Monferran; le 12 juillet, Bugey: palé d'argent et de sable de six pièces au chef de gueules.

Georges de Lussinge; le 9 décembre, Savoye: bandé d'argent et gueules de six pièces.

Laurens de Marette; le 29 décembre, Savoye: écartelé au 1. et 4. d'azur à deux faces d'argent; au 2. et 3. d'or, au chef emmanché d'azur à une cotice de gueules brochant sur le tout.

Claude de Lescherenne; le 29 décembre, Savoye: d'azur à la bande écottée d'or.

Antoine de Chateaubodeau; le 30 décembre, Combraille: d'azur au chevron d'or, accompagné de trois quintefeuilles de même, 2. en chef et 1. en pointe, laquelle est surmontée d'un croissant d'argent.

Georges de Viry; le 30 décembre, Bourbonnois: d'argent à trois crocodilles de sinople mis en pal.

1573.

Claude de Buflevant, dit Flugny; le 7 septembre, Dauphiné: d'azur à la croix clechée, vidée et fleuronnée d'argent.

François de Philippe, dit Saint-Viance; le 4 février, Limousin: écartelé au premier et quatrième d'azur, au cor de chasse d'or lié et enguiché de même; au second et troisième burelé d'or et d'azur.

LANGUE D'AUVERGNE.

François de Ballerin; le 4 mars, Combraille: échiqueté d'argent et de gueules.

Étienne de Berger; le 12 avril, Bugey: d'azur à trois chevrons d'or.

Jean de Lange, dit la Chenau; le 15 mai, Berry: d'azur au croissant montant d'argent, surmonté d'une étoile de même.

Guillaume de la Richardie; le 15 juin, Auvergne: de gueules à la bande d'argent, chargée de trois étoiles d'azur.

Louis de Sauzet, dit Destignières; le 14 octobre, Marche: d'argent à six fusées de gueules, mises en face, surmontées en chef de quatre canettes de même G. P.

Gabriel de la Celle Boiry; le 13 novembre, de la Marche: d'argent à l'aigle éployé d'azur, béqué et membré d'or.

1574.

Gilbert de l'Estrange; le 27 mai, de la Marche: de gueules à deux lions rampans et adossés d'or; surmontés d'un léopard passant d'argent.

François de la Roche, dit Sabosan; le 23 juin, Auvergne: d'azur à trois têtes et cols de licorne d'argent, 2. et 1.

François de Ballerin, dit de la Maison-Neuve; le 8 juillet, Combraille: échiqueté d'argent et de gueules.

Archambault de la Salle de Vievre; le 8 juillet, Bourbonnois: d'argent au chevron de gueules, accompagné de trois fleurs-de-lys de même; 2. en chef, et 1. en pointe.

Sébastien de Montferran; le 30 décembre, Bugey: palé d'argent et de sable de six pièces, au chef de gueules.

1575.

Georges de Lussinges, dit Leshalme; le 5 juin, Savoye: bandé d'argent et de gueules de six pièces.

1576.

LANGUE D'AUVERGNE.

Guillaume de la Richardie; le 10 juillet, Auvergne: de gueules à la bande d'argent, chargée de trois étoiles d'azur.

Claude de Nozières; le 10 juillet, Berry: d'azur à trois coquilles d'argent, 2. et 1. au chef d'or.

François Breschard, dit le Ponsur; le 10 juillet, Bourbonnois: d'azur à trois bandes d'argent.

Joseph de Bron, dit la Liesgue; le 10 juillet, Dauphiné: écartelé au premier et quatrième d'or à la face de gueules, au lion issant de sable, armé et lampassé de gueules; au 2. et 3. d'or à la face ondée de sable.

1577.

Laurens de Virieu-Pupetières; le 18 mars, Dauphiné: de gueules à 3. vires d'argent.

Martial de Monamy; le 20 mars, Baujolois: d'azur à la bande d'or, accompagnée en chef d'une étoile d'argent, et en pointe d'une rose d'or.

Claude de Villeneuve; le 18 mai, Franche-Comté: de sable à 5. besans d'argent, 2. 1. et 2.

Louis de Beaufort; le 8 juillet, en Bugey: de gueules au lion rampant d'argent, armé, et lampassé d'azur.

François des Francières, dit Coudray; le 8 juillet, Berry: d'argent à la bande de sable.

Jean de Morlat, dit de Doyx; le 8 juillet, Auvergne: d'azur à une licorne rampante d'argent.

Jean de Torchefelon; le 18 juillet, Dauphiné: au chef d'hermine, chargé de trois bandes d'azur.

Laurent de Virieu; le 25 décembre, Dauphiné: de gueules à trois vires d'argent.

Jacques de Montferran; le 2 avril, Bugey: palé d'argent et de sable de six pièces, au chef de gueules.

1578

Just de Fay, dit Gerlande; le 2 avril, Velay: parti au 1. de

LANGUE D'AUVERGNE.

gueules à la bande d'or, chargée d'une fouène d'azur, au 2. d'argent, au lion rampant de sable.

Claude de Cleron; le 2 avril, Franche-Comté: de gueules à la croix d'argent, cantonnée de quatre croix tréflées de même.

Archambault de Saint-Aubin, dit Saragouce; le 2 juin, en Bourbonnois; d'argent à un écusson de sable, surmonté de trois merlettes en chef, mises en face.

Annet de Viry, le 2 juin, Savoye: d'azur à trois pals d'argent.

Claude de Roche-Baron, dit Montarchy; le 2 juin, Maconnois: de gueules au chef échiqueté d'argent, et d'azur de deux traits.

Sébastien de Saint-Julien, dit Perudette; le 28 août, de la Marche: de sable semé de billettes d'or, au lion rampant de même, armé et lampassé de gueules.

Emmanuel de Lussinge; le 28 août, Savoye: bandé d'argent et de gueules de six pièces.

Barthélemy de Gérard; le 28 août, Dauphiné: d'azur à la bande échiquetée d'argent et de sable de trois traits.

Jean Damanzé, dit Chaufailles; le 3 octobre, Maconnois: de gueules à trois coquilles d'or, 2. et 1.

Laurent de Bressieu, dit de Beauersant; le 30 novembre, Dauphiné: de gueules à trois faces de vair.

Diègue de Virieu; le 30 décembre, Dauphiné: de gueules à trois vires d'argent.

Robert de la Salles; le 30 décembre, Auvergne: de gueules à la tour crenelée de cinq pièces d'argent, fenestrée et portinée de sable, accompagnée en pointe de deux bâtons écottés d'or, passés en sautoir.

Gabriel de Blot; le 30 décembre, Bourbonnois et Auvergne: écartelé au 1. et 4. de sable, au lion rampant d'or, à la bordure engrelée d'argent, au 2. et 3. d'argent à trois bandes de gueules.

de la Marche : de sable semé de billettes d'or, au lion rampant de même.

LANGUE D'AUVERGNE.

1579.

Gilbert d'Orgerolles; le 30 août, Bourbonnois : écartelé au 1. et 4. de gueules à la champagne d'or, au lion naissant de même; au 2. et 3. d'or à trois faces de gueules.

Claude de Villeneuve; le 30 septembre, Franche-Comté : de sable à cinq besans d'argent, 2. 1. et 2.

Jacques de Boyaux; le 20 octobre, Bourbonnois : d'azur à trois boyaux d'argent en face, les extrémités de gueules entremêlées de six trèfles d'or, 3. 2. 1.

Laurent de Bressieu ; le 30 septembre, Dauphiné : de gueules à trois faces de vair.

Paul de Chamblat; le 30 décembre, Velay : coupé en chef d'argent, au corbeau de sable sur une terrasse de sinople, et en pointe de gueules au levrier courant d'argent, et une face d'azur chargée de trois roses d'or brochant sur le tout.

1580.

Jacques de Vorrion; le 11 janvier, Lyonnois : de sable au chevron d'argent.

Gabriel de la Souche; le 12 janvier, Bourbonnois : d'argent à deux léopards de sable, armés, lampassés et couronnés de gueules passant l'un sur l'autre.

Antoine de Riddes; le 12 janvier, Savoye : d'azur au château d'or addextré d'une tour de même, maçonnée et fenestrée de sable, ayant une étoile d'or au milieu de la porte ouverte d'azur.

Antoine d'Isimieux; le 30 décembre, Dauphiné : de gueules à six roses d'argent, 3. en chef, et 3. en pointe.

Georges de Lussinges; le 30 décembre, Savoye : bandé d'argent et de gueules de six pièces.

Jean de Fay-la-Tour-Maubourg; le 30 décembre, Velay : de gueules à la bande d'or chargée d'une fouine d'azur.

1581.

Langue d'Auvergne.

François de Crémeaux, dit Chamoillet; le 19 juin, de gueules à trois croix tréflées au pied fiché d'or, 2. et 1. au chef d'argent chargé d'une face ondée d'azur.

Claude de Loche; le 29 juillet, en Savoye: de gueules à trois glands d'or, 2. et 1. au chef d'argent chargé d'un croissant montant d'azur.

Berar de Loche; le 29 juillet, en Savoye: de gueules à trois glands d'or, 2. et 1. au chef d'argent chargé d'un croissant montant d'azur.

André de Montfort; le 29 juillet, en Savoye: d'or à trois pals d'azur.

Jean de Riddes; le 29 juillet, en Savoye: d'azur au château d'or addextré d'une tour de même, maçonnée et fenestrée de sable, ayant une étoile d'or au milieu de la porte ouverte d'azur.

Paul de Savari; le 29 juillet, Lyonnois: écartelé d'argent et de sable.

Jean de Saint-Tants; le 29 juillet, Velay: d'azur à la perdrix d'argent sur un tertre de même.

Pierre-Louis de Chantelot; le 29 juillet: d'azur au lion rampant d'or, Bourbonnois.

François de Verboux; le 26 août: d'azur à la tour crénelée d'argent, maçonnée de sable, Savoye.

Georges de Manton, dit Beaumont; le 26 août: de gueules au lion rampant d'argent, armé et lampassé de même, traversé d'une cotice d'azur, Savoye.

1582.

Christophe de la Rivière; le 6 février, Charolois: d'or au chevron de gueules.

Paul de Chamblat; le 3 avril, Velay: coupé en chef d'argent au corbeau de sable sur une terrasse de sinople, et en pointe de gueules au levrier courant d'argent et d'une face d'azur chargée de trois roses d'or brochant sur le tout

Antoine de la Baulme; le 3 juin, en Bresse: d'or à la bande vivrée d'azur.

Laurent de la Poeppe, dit Ferrières; le 14 juillet, en Dauphiné: de gueules à la face d'argent.

Antoine de Maulins; le 5 octobre, Franche-Comté: de gueules à la croix ancrée et nilée d'argent.

Antoine d'Isimieux; le 15 novembre, Dauphiné: à six roses d'argent, trois en chef et trois en pointe.

Philippe de Lange; le 15 novembre, Berry: d'azur au croissant montant d'argent surmonté d'une étoile de même.

Antoine de Riddes; le 10 décembre, Savoye: d'azur au château addextré d'une tour de même, maçonnée et fenestrée de sable, ayant une étoile d'or au milieu de la porte ouverte d'azur.

Gérard de Loche; le 15 décembre, en Savoye: de gueules à trois glands d'or, 2. et 1. au chef d'argent chargé d'un croissant montant d'azur.

Imbert de Saluces; le 25 décembre, Savoye: d'or au chef d'azur.

Antoine de la Barge; le 30 décembre, Auvergne: d'argent à la bande de sable.

Jean de Riddes; le 30 décembre, Savoye: d'azur au château d'or addextré d'une tour de même, maçonnée et fenestrée de sable, ayant une étoile d'or au milieu de la porte ouverte d'azur.

Georges de Manthon, dit de Beaumont; du 30 décembre, en Savoye: de gueules au lion rampant d'argent armé et lampassé de même, traversé d'une cotice d'azur.

1583.

Lendrion Gilbertet; le 26 février, Auvergne: d'azur à la face d'argent.

François de Gorses; le 18 juin, Auvergne: de gueules à cinq cotices d'or.

1584.

Gilbert de Chambon; le 3 novembre, Bourbonnois: de

LANGUE D'AUVERGNE.

sable à trois chevrons d'argent chargés d'hermine, surmontés d'or à la face de gueules, accompagnés en chef de deux merlettes.

Jean de Vy; le 6 novembre, Franche-Comté : d'argent au lion rampant de sable, lampassé de gueules et couronné d'or.

Guy de Chambon; le 30 novembre, Bourbonnois: de sable à trois chevrons d'argent chargés d'hermine, surmontés d'or à la face de gueules, accompagnés en chef de deux merlettes.

Laurent de Poeppe; le 20 décembre, Dauphiné : de gueules à la face d'argent.

1585.

Jacques de Cordon; le 18 février, Savoye: écartelé d'argent et de gueules.

Sébastien de la Balme; le 18 février, Dauphiné: palé de gueules et d'or de six pièces à la bande de sable, brochant sur le tout.

Claude des Écures; le 13 novembre: de sinople à la croix ancrée d'argent, chargée en cœur d'une étoile de sable. Bourbonnois.

Antoine de la Baulme; le 30 décembre: d'or à la bande vivrée d'azur. Franche-Comté.

1586.

Gabriel de Groin; le 9 mars : d'argent à trois têtes de lion, arrachées de gueules, couronnées d'or, 2. et 1. Bourbonnois.

Gilbert de Groin, dit Villebouche; le 9 mars : d'argent à trois têtes de lion, arrachées de gueules, couronnées d'or, 2. et 1. Bourbonnois.

Pierre de Bar, dit Buraniure; le 10 novembre: burelé d'or, d'azur et d'argent de neuf pièces. Bourbonnois.

Sébastien de Betheulat, dit Ranchon; le 10 novembre: de sable au chevron d'argent accompagné de trois charbons d'or, 2. et 1. Berry.

Benigne de Vy-Mabuloir; le 10 novembre: écartelé au premier et quatrième d'or à trois bandes de gueules; au 2. et 3. d'argent, au lion rampant de sable, lampassé et couronné de gueules. Franche-Comté.

François Damas d'Annecy; le 10 novembre: d'or à croix ancrée et nilée de gueules. Maconnois.

François de la Roche, dit de Chamblas; le 30 décembre: d'argent à la face d'azur, chargée de trois roses d'argent accompagnée en chef d'un corbeau de sable, et en pointe d'un levrier courant de gueules, au collier d'argent. Velay.

1587.

Jean de Fay, dit la Tour-Maubourg; le 6 février: de gueules à la bande d'or, chargée d'une fouine d'azur. Velay.

1588.

Jacques de Lange, dit la Chenau; le 5 mars: d'azur au croissant montant d'argent, surmonté d'une étoile de même. Berry.

Geofroy de la Porte; le 10 juin: d'or à trois canettes de gueules, 2. et 1.

François du Bost, dit Codiguiac; le 9 décembre: d'azur à la bande d'or, accompagnée de deux étoiles d'argent, 1. en chef, et l'autre en pointe. Auvergne.

N.... de Philippe de Saint-Viance; le 30 décembre: écartelé au premier et quatrième d'azur, au cor de chasse d'or lié et enguiché de même; au 2. et 3. burelé d'or et d'azur. Limousin.

1590.

Guillaume de Guadagne; le 30 avril: de gueules à la croix engrelée d'or.

Jean-Baptiste de Saint-Mauris: coupé en chef d'azur, à l'aigle éployé d'or, et en pointe de gueule à la croix de Saint-Maurice, d'argent.

LANGUE D'AUVERGNE.

1591.

Claude d'Andelot; le 28 novembre: échiqueté d'azur et d'argent, au lion rampant de gueule, armé et couronné d'or. Franche-Comté.

1592.

Louis de Morgé; le 23 août: d'azur à trois têtes de lion, arrachées d'or, et couronnées d'argent, 2. et 1. Dauphiné.

Jacques de Lange; le 30 décembre: d'azur au croissant montant d'argent, surmonté d'une étoile de même. Bourbonnois.

1593.

Gilbert de Villemoutet; le 27 janvier: d'azur à la bordure engrelée d'or, au chef d'or au lion issant de gueules à la bordure engrelée d'azur. Auvergne.

1594.

Jean-Baptiste de Vy-d'Iocoulan; le 17 août: écartelé au premier et quatrième d'or à trois bandes de gueules; au 2. et 3. d'argent, au lion rampant de sable, lampassé et couronné de gueules. Franche-Comté.

Antoine de Vaudrey; le 26 octobre: coupé emmanché d'argent et de gueules. Franche-Comté.

1595.

Philippe de Beaufort de Canillac; le 8 août: écartelé au premier et quatrième d'argent, au levrier rampant d'azur, à la bordure engrelée de même; au 2. et 3. d'argent à la bande de gueules accompagnée de six roses de même mises en orle, et sur le tout de sable semé de billettes d'argent, et un lion rampant d'or, lampassé de gueules brochant sur le tout. Auvergne.

Bertrand d'Albon; le 30 décembre: de sable à la croix d'or. Lyonnois.

1596.

Gaspard d'Aurillac de Babote, dit Vialier; le 2 août: d'argent à deux bandes d'azur. Savoye.

Jean-Claude de Cleron; le 30 octobre: de gueules à la croix d'argent, cantonée de 4 croix tréflées de même. Franche-Comté.

1597.

Pierre de Barton, dit Massenon; le 13 août: d'azur, au cerf couché d'or, au chef échiqueté d'argent et de gueules des trois traits. De la Marche.

Bernardin Falcos, dit la Blache; le 15 août: d'azur au faucon d'argent, au jets et sonnettes de même. Dauphiné.

Claude de la Sale, dit de Colombière; le 30 décembre: de gueules à la tour crénelée de cinq pièces d'argent fenestrée et portillée de sable, accompagnée en pointe de deux bâtons écottés d'or, passés en sautoir. Auvergne.

Jean-Claude du Cleron; le 30 décembre: de gueules à la croix d'argent, cantonnée de 4 croix tréflées de même. Franche-Comté.

1599.

François de la Trollière; le 4 juin: d'azur à trois têtes et cols de mules, muselées d'or, 2. et 1. Bourbonnois.

Jacques de Fougières; le 21 juillet: d'azur à la face d'argent, accompagnée de quatre étoiles d'or, 1. en chef, et 3. en pointe. Bourbonnois.

Claude d'Aubière; le 21 juillet: d'or à la face de sable. Auvergne.

François des Francières; le 30 décembre: d'argent à la bande de sable. Berry.

LANGUE D'AUVERGNE.

Jean-Louis de Rolat de Brugeac; le 30 décembre : d'argent à trois faces de sable. Bourbonnois.

Jean de Damas; le 30 décembre : d'or à la croix ancrée et nilée de gueules. Maconnois.

Chambault de Saint-Aubin : le 30 décembre : d'argent à un écusson de sable, surmonté de trois merlettes en chef, mises en faces. Bourbonnois.

Jean d'Amanzé de Chaufaille; le 30 décembre : de gueules à trois coquilles d'or, 2. et 1. Maconnois.

Henry de Montrichard; le 30 décembre : de vair à la croix de gueules. Franche-Comté.

1600.

Guillaume de Chissey; reçu le 25 juillet : emmanché d'argent et de sable à trois roses d'or en chef, mises en face. Franche-Comté.

Just de Fay Gerlande; parti au premier de gueules à la bande d'or chargée d'une fouine d'azur; au 2. d'argent, au lion rampant de sable. Velay.

1601.

Ardouin d'Aubusson, dit la Feuillade; le 5 septembre : d'or à la croix ancrée de gueules. De la Marche.

Guy de Pot, dit de Rhodes; le 5 septembre : d'or à la face d'azur. Berry.

1602.

Pierre de Carbonières, dit la Barthe; le 8 mars : d'argent à quatre bandes d'azur accompagnées de charbons de sable ardens de gueules. Auvergne.

1603.

Raymond de Foudras; le 12 août : d'azur à trois faces d'a

Pierre de Saint-Julien; le 12 août: de sable semé de billettes d'or, au lion rampant de même. De la Marche.

Bernard de Roche-Dragon, dit Puisclavau; le 12 août: d'azur au lion de gueules. De la Marche.

Anne de Bethoulat, dit la Grange-Fromentau; le 12 août: de sable au chevron d'argent, accompagné de trois chardons-benits d'or, 2. en chef, et 1. en pointe. Berry.

François de Fredeville; le 12 août: d'argent à la croix engrelée de gueules. Auvergne.

Jean-Louis de Rolat, dit Brugeat; le 12 août: d'argent à trois faces de sable. Bourbonnois.

Philippe de Chevron-la-Villette: d'azur au chevron de gueules, accompagné de trois lions rampans d'or, armés, lampassés de gueules, 2. en chef affrontés, et 1. en pointe. Savoye.

1604.

François de Rouffigniac, dit Saurat; le 10 juin: d'or au lion rampant de gueules. Limousin.

Philippe de Mallesec, dit Chastelus; le 31 juillet: d'or au lion rampant de gueules au chef d'azur, chargé de trois étoiles d'argent mises en face. De la Marche.

François de Barton; le 31 juillet: d'azur au cerf couché d'or, au chef échiqueté d'argent et de gueules de trois traits. De la Marche.

Charles de Bressieux; le 31 juillet: de gueules à trois faces de vair. Dauphiné.

Annet de Chaste-Clermont de Geslan; le 30 juillet; de gueules à deux clefs d'argent adossées et mises en sautoir: a été G. M. Dauphiné.

Aimard de Clavesson; le 30 juillet: écartelé au premier et quatrième de gueules, à la croix engrelée d'or; au second et troisième de gueules à la bande d'or, chargée de trois clefs de sable. Dauphiné.

Gilbert du Crocq d'Auterat; le 11 août: d'or à deux faces de sinople. Auvergne.

LANGUE D'AUVERGNE.

Gilbert le Long, dit de Chenillac; le 21 novembre : d'azur au chevron d'or, accompagné de trois étoiles d'argent; 2. en chef et une en pointe. Bourbonnois.

Pierre de la Poeppe; le 30 décembre : de gueules à la face d'argent. Dauphiné.

1605.

Guy de Bar; le 4 janvier : tiercé et retiercé en face d'or, d'azur et d'argent. Limousin.

Pierre de Montjouvent; le 10 mai : de gueules au sautoir engrelé d'argent. De Bresse.

Charles de Portier; le 19 juillet : d'argent à deux lions rampans d'azur, armés, lampassés de gueules, séparés par une cotice d'azur. Savoye.

Siphorien de Saint-Julien, dit Chozet; le 10 août : de sable semé de billettes d'or, au lion rampant de même. De la Marche.

Jean de Saint-Julien; le 10 août : de sable semé de billettes d'or au lion rampant de même. De la Marche.

Claude de Meschatin; le 10 août : d'azur au massacre d'or, au chef d'argent. Bourbonnois.

Antoine de Langon; le 10 août : de gueules à une tour crénelée, de quatre pièces d'argent, maçonnée, fenestrée et portillée de sable. Dauphiné.

César de Grolée-Vireville; le 1er septembre : gironné d'or et de sable de huit pièces. Dauphiné.

François Desefèvres; le 1er octobre : de sinople à la croix ancrée d'argent, chargée en cœur d'une étoile de sable. Bourbonnois.

Jacques de Mosnard; le 3 novembre : d'argent à la face de gueules, accompagnée de trois aigles éployées d'azur : 2. en chef, et 1. en pointe. De la Marche.

1606.

Jean de Saligny; le 8 février : écartelé au premier et quatrième de gueules à l'aigle éployé d'argent, couronné

d'or; au 2. et 3. de gueules à trois tours d'argent, maçonnées et crénelées de sable, 2. et 1. Charolois.

Gilbert de Saint-Aubin, dit Lespine; le 28 mai: d'argent à un écusson de sable, surmonté de trois merlettes en chef, mises en face. Bourbonnois.

Claude de Saint-Aubin, dit de Saligny; le 28 mai: d'argent à un écusson de sable, surmonté de 3 merlettes en chef, mises en face. Bourbonnois.

Guy de Baronnat; le 27 août: d'or à trois girouettes d'azur, mises en face; au chef de gueules chargé d'un lion passant d'argent, armé, lampassé d'azur. Dauphiné.

Jean de Baronnat; le 27 août: d'or à trois girouettes d'azur, mises en face; au chef de gueules chargé d'un lion passant d'argent, armé, lampassé d'azur.

Achille d'Estampes; le 27 août: d'azur à deux girons d'or mis en chevron au chef d'argent, chargé de trois couronnes ducales de gueules, mises en face. Touraine.

Charles de Fassion de Sainte-Jay; le 27 août: porte de gueules à la croix d'or cantonnée en chef de deux étoiles de même et de deux roses d'argent en pointe. Dauphiné.

Louis de Bar-Buranlure; le 17 octobre: burelé d'or, d'azur et d'argent de neuf pièces. Berry.

1607.

Jean-Jacques d'Albon; le 27 mai: de sable à la croix d'or. Lyonnois.

Claude de Montagnac de Larfeuillière; le 9 juillet: de sable à sautoir d'argent, accompagné de quatre mollettes de même. Auvergne.

Jean de la Goutte; le 9 juillet: écartelé au premier et quatrième d'azur à la croix patée d'or, cantonnée de quatre croisettes de même; au second et troisième de gueules à trois larmes d'argent, 2. et 1. Bourbonnois.

Antoine de Clavière; le 13 juillet: de gueules au bas ganté

Langue d'Auvergne.

d'argent, mouvant du côté droit de l'écu, tenant sur le point deux faucons affrontés d'or, au jet de sable. Dauphiné.

Emanuel de Syriaier; le 8 août : d'or au chef d'azur chargé d'une comète d'or. Savoye.

Henry d'Apchon; le 13 octobre : d'or semé de fleurs-de-lys d'azur. Bourbonnois.

Balthazard de Lescherenne; le 7 novembre : d'azur à la bande écottée d'or.

1608.

Hector de la Rivoire; le 2 janvier : de gueules au lion rampant d'argent, armé et lampassé de sable. Vivarez.

Henry de Simiane, dit la Coste; le 13 mars : d'or semé de fleurs-de-lys et de tours d'azur. Dauphiné.

Blaise d'Arfeuille; le 27 juillet : d'azur à trois étoiles d'or, 2. et 1. et une fleur-de-lys de même mise en cœur. De la Marche.

Antoine de Riddes; le 30 juillet : d'azur au château d'or addextré d'une tour de même, maçonnée et fenestrée de sable, ayant une étoile d'or au milieu de la porte ouverte d'azur. Savoye.

Charles de Fay, dit Gerlande; le 9 octobre : parti au premier de gueules à la bande d'or, chargée d'une fouine d'azur; au 2. d'or, au lion rampant de sable couronné d'or.

Jean de Sales; le 2 novembre : d'azur à deux faces de gueules bordées d'or, l'azur chargé en chef d'un croissant d'or en cœur, et en pointe d'une étoile de même. Savoye.

Philibert de Varax; le 2 novembre : écartelé de vair et de gueules. Savoye.

Gilbert de Mehun, dit la Ferté; le 30 décembre : écartelé, au premier et quatrième contre-écartelé d'argent et de gueules, au 2. et 3. d'hermine, au sautoir de gueules. Berry.

1609.

LANGUE D'AUVERGNE.

Jean de la Goutte; le 4 juillet: écartelé au premier et quatrième d'azur à la croix patée d'or, cantonnée de quatre croisettes de même; au second et troisième de gueules à trois larmes d'argent, 2. et 1. Bourbonnois.

François d'Ansely de Menetou; le 9 août: d'argent au lion rampant d'or. Berry.

François de Comblar de Vic; le 9 août: d'azur à trois têtes de lion, arrachées d'or, lampassées de gueules, 2. et 1. et une étoile d'argent mise en abime. Auvergne.

Annet d'Orgerolles; le 9 août: écartelé au premier et quatrième de gueules à la champagne d'or, au lion naissant de même; aux deux et troisième d'or à trois faces de gueules. Lyonnois.

Jean de Saint-Julien, dit la Chasette; le 9 août: de sable semé de billettes d'or, au lion rampant de même. De la Marche.

1610.

Jean d'Oradour, dit de Saint-Gervasy; le 17 août: de gueules à la croix clechée, vuidée et pometée d'or. Auvergne.

Claude de Levy, dit Charlus; le 17 août: d'or à trois chevrons de sable. Bourbonnois.

Claude d'Albon, dit Chaseul; le 17 août: de sable à la croix d'or. Lyonnois.

Claude de Bec, dit la Bussière; le 17 août: d'argent à un aigle éployé à deux têtes de sable. Lyonnois.

François de Bertrand, dit Beuvron; le 17 août: lozangé de gueules et d'hermine. Bourbonnois.

Gilbert de Saint-Aubin; le 17 août: d'argent à un écusson de sable, surmonté de 3 merlettes en chef, mises en face. Bourbonnois.

1611.

Octavien de Murinays; le 20 août: de gueules au lion rampant d'or. Dauphiné.

LANGUE D'AUVERGNE.

Charles de Brichanteau; le 26 octobre: d'azur à 6 besans d'argent, 3. 2. et 1. Berry.

Jean de Montjournal; le 30 décembre; écartelé au 1. et 4. de sable à trois fleurs-de-lys d'argent, 2. et 1. au 2. et 3. d'argent, au lion rampant de sable couronné d'or. Bourbonnois.

1612.

Philibert de Cleron; le 2 mars: de gueules à la croix d'argent cantonnée de 4 croix tréflées de même. Franche-Comté.

Ferdinand d'Andelot; le 2 mars: échiqueté d'argent et d'azur, au lion rampant de gueules, armé, lampassé et couronné d'or. Franche-Comté.

Jean de Montjouvent; le 18 avril: de gueules au sautoir engrelé d'argent. Bresse.

Gaspard de Dreuille; le 7 mai: d'azur au lion rampant d'or, armé, lampassé et couronné de gueules. Bourbonnois.

Jacques de Fricon, dit la Dauge; le 5 juillet: d'argent à la bande ondée de sable. De la Marche.

François de Fricon, dit la Dauge; le 5 juillet: d'argent à la bande ondée de sable. De la Marche.

Charles de Montagnac, dit l'Arfeuillère; le 20 juillet: de sable au sautoir d'argent, accompagné de quatre molettes de même. Auvergne.

Foucault de Beaupoil Saint-Aulaire: de gueules à trois couples d'argent, 2. et 1. Limousin.

Jean de la Roche-Aymon; le 20 juillet: de sable semé d'étoiles d'or, au lion rampant de même. Combraille.

Charles du Chastelet; le 20 juillet: d'or à la bande de gueules, chargée de trois fleurs-de-lys d'argent. Franche-Comté.

1613.

François d'Ortan; le 26 mars: de gueules à la face d'argent,

accompagnée de trois annelets de même, 2. en chef, et 1. en pointe. Bresse.

LANGUE D'AUVERGNE.

Jacques de Saligny; le 29 juillet: écartelé au 1. et 4. de gueules à l'aigle éployé d'argent, couronné d'or, aux deux et troisième de gueules à trois tours d'argent, maçonnées et crénelées de sable, 2. et 1. Charolois.

Claude de Loches; le 20 décembre: de gueules à trois glands d'or au chef d'argent chargé d'un croissant montant d'azur. Savoye.

Dominique de la Forest; le 20 décembre: de sable à deux faces d'argent. Savoye.

Philibert de Motier de la Fayette; le 20 décembre: de gueules à une bande d'or à la bordure de vair. Auvergne.

Claude de Champestières; le 20 décembre: de vair à un écusson de gueules, chargé d'un chevron d'or. Auvergne.

Nicolas de Noblet-Tercillac; le 20 décembre: de gueules au chevron d'or, accompagné d'une gerbe de même en pointe. Berry.

1614.

Gaspard de la Gruterie-Maisonseule; le 14 janvier: d'azur au chien courant d'argent, accompagné de trois fleurs-de-lys d'or, 2. et 1. Vivarez.

Claude de Pardessus; le 14 janvier: d'argent au chevron de sable, accompagné de trois coquilles de gueules, 2. en chef et 1. en pointe. Franche-Comté.

Gaspard de Poisieux; le 14 janvier: de gueules à deux chevrons d'argent, au chef de même. Dauphiné.

Jean de Fay-la-Tour-Maubourg; le 14 janvier: de gueules à la bande d'or chargée d'une fouine d'azur. Velay.

Gaspard de Motier de la Fayette; le 14 janvier: de gueules à la bande d'or, à la bordure de vair. Auvergne.

Charles de Saint-Priest; le 14 janvier: d'argent équipolé de cinq points d'azur. En Forest.

LANGUE D'AUVERGNE.

Louis du Mesnil de Simon; le 26 juin : d'argent à six mains apaumées de gueules, 3. 2. et 1.

Jacques de Cordon; le 19 novembre : écartelé d'argent et de gueules. Savoye.

Claude de la Richardie; le 14 décembre : de gueules à la bande d'argent, chargée de trois étoiles d'azur. Auvergne.

1615.

Jacques de Saint-Maur-Lourdoue; le 27 mai : d'argent à deux oyes de gueules l'une sur l'autre. De la Marche.

Jean de Forsat; le 27 mai : de gueules à la fleur-de-lys d'or. Limousin.

Hector de Duin de Mareschal : écartelé au 1. et 4. d'or à la croix de gueules, au 2. et 3. d'or à la bande de gueules, chargée de trois coquilles d'argent. Savoye.

Charles de Ballore; le 30 mai : d'azur à la croix engrelée d'or. Bourbonnois.

Léonard de Vaudrey; le 11 août : coupé, emmanché d'argent et de gueules. Franche-Comté.

Étienne d'Ogerolles de Coulmières; le 7 septembre : écartelé au 1. et 4. de gueules à la champagne d'or, au lion naissant de même, au 2. et 3. d'or à trois faces de gueules. Limousin.

Guillaume de Dortan, le 7 septembre : de gueules à la face d'argent, accompagnée de trois annelets de même, 2. en chef et 1. en pointe. Bresse.

1616.

François de Saint-Germain, dit Merieu; le 10 octobre : d'or à la bande d'azur chargée de trois croissans montans d'argent. Dauphiné.

1617.

Pierre de Montaigu; le 13 juin : de gueules au croissant montant d'argent. Franche-Comté.

Léonor de Moustier; le 23 juin : de gueules au chevron

d'argent, accompagné de trois aigles d'or, 2. en chef affrontés, et 1. en pointe. Franche-Comté.

Marc-Antoine de Vy de Maillerencours; le 17 août: d'argent au lion rampant de sable, lampassé de gueules, et couronné d'or. Franche-Comté.

Léonard de Chaussecourtes; le 17 août: parti emmanché d'azur et d'argent. De Combraille et de la Marche.

Louis de Chaussecourtes; le 17 août: parti emmanché d'azur et d'argent. De Combraille et de la Marche.

Jacques de Chaussecourtes; le 17 août: parti emmanché d'azur et d'argent. De Combraille et de la Marche.

Gabriel de Ramilly, dit Charnay; le 17 août: d'azur à trois bandes d'argent. Bourgogne.

Balthazard de la Motte: d'azur à l'aigle essortant d'argent. Bourbonnois.

Gabriel de Clauzet, dit Moillon; le 28 septembre: d'argent à la face de gueules chargée de deux coquilles d'or, accompagnée de deux têtes de Turcs au naturel, tortillées d'argent. Berry.

François d'Iseran; le 28 décembre: d'azur au griffon rampant d'argent, au chef cousu de gueules. Dauphiné.

Jean d'Oiselet; le 28 décembre: de gueules à la bande vivrée d'or. Franche-Comté.

1618.

Gabriel de Ramilly; le 15 mars: d'azur à trois bandes d'argent. Bourgogne.

Abel d'Isimieux; le 23 octobre: de gueules à six roses d'argent, 3. en chef, et 3. en pointe. Dauphiné.

Imbert de la Poeppe; le 23 octobre: de gueules à la face d'argent. Lyonnois.

Robert d'Estampes; le 23 octobre: d'azur à deux girons d'or mis en chevron, au chef d'argent chargé de trois couronnes ducales de gueules mises en face. Berry.

1619.

Gilbert de Stud, dit d'Assay; le 10 janvier: écartelé au 1.

LANGUE D'AUVERGNE.

et 4. d'or à trois pals de sable; au second et troisième d'or, au cœur de gueules. Berry.

Pierre du Mesnil-Simon-Beaujeu; le 10 janvier: d'argent à six mains apaumées de gueules, 3. 2. et 1. Berry.

Gabriel de la Richardie; le 10 janvier: de gueules à la bande d'argent, chargée de trois étoiles d'azur. Auvergne.

Jean de Fay, dit la Porte; le 9 mars: d'argent à la quintefeui le de gueules. Limousin.

Claude de Blot-le-Vivier; le 9 mars: écartelé au premier et quatrième de sable, au lion rampant d'or, à la bordure engrelée d'argent, au second et troisième d'argent à trois bandes de gueules. Auvergne.

Gabriel d'Estaing; le 9 mars: d'azur à trois fleurs-de-lys d'or, 2. et 1. au chef d'or. Auvergne.

Louis de la Rable du Lude; le 22 mai: de gueules au chevron d'or, accompagnée de trois érables arrachés d'or, 2. en chef, et un en pointe Berry.

Antoine de Philippe de Saint-Viance; le 22 mai: écartelé au premier et quatrième d'azur, au cor de chasse d'or, lié et enguiché de même, au second et troisième, burelé d'or et d'azur de dix pièces. Limousin.

Alexandre de Chevriers; le 19 novembre: d'argent à trois chevróns de gueules à la bordure dentelée d'azur. Maconnois.

1620.

Jean de Girard Saint-Paul; le 28 janvier: d'azur à la bande échiquetée d'argent et de sable de trois traits. Dauphiné.

Étienne le Noir de Lanein; le 28 janvier: de gueules à la bande engrélée d'argent. Lyonnois.

Guillaume de la Tour Saint-Quentin, le 14 mai: d'or à la bande de gueules, chargée vers le canton dextre du chef, d'une lozange d'azur. Franche-Comté.

Pierre de Laygue; le 14 mai: d'azur à la bande d'or, accompagnée de six lozanges de même, 3. en chef, et 3. en pointe mises en orle. Dauphiné.

Michel de Saint-Julien Flayat; le 18 décembre: de sable semé de billettes d'or, au lion rampant de même. De la Marche.

Melchior de Flechières; d'azur au sautoir d'or, accompagné de 4 aiglettes d'argent. Savoye.

1621.

Jacques de la Rochefoucauld, le premier février: burelé d'argent et d'azur à trois chevrons de gueules brochant sur le tout. Auvergne.

Claude de Montjouvent; le 4 mai: de gueules au sautoir engrélé d'argent. Bresse.

Jean de Lambertie; le 7 mai: d'azur à deux chevrons d'or. Limousin.

Pierre de Jossineau de Fayat; le premier juillet: de gueules au chef d'or. Limousin.

Antoine de Laurens-Puy-Lagarde; le 18 novembre: de gueules à l'épée d'argent garnie d'or mise en bande, accompagnée de six roses d'argent mises de même. Limousin.

Christophle de Sacconin-Bressoles; le 22 novembre: de gueules semé de billettes d'argent à la bande de même, chargée d'un lionceau de sable vers le canton dextre du chef. Bourbonnois.

François du Puget-Vernay; le 22 novembre: d'or à trois pals de gueules, au chef d'argent, chargé d'un aigle éployé de sable. Bresse.

Renaud de Sainte-Colombe; le 22 novembre: écartelé d'argent et d'azur. Baujolois.

Claude de Laygue; le 24 novembre: de gueules semé de larmes d'argent, au chef cousu d'azur. Dauphiné.

1622.

Nicolas de Montchenu; le 8 août: de gueules à la bande engrelée d'argent, chargée d'un aigle d'azur, et accompagnée d'un croissant montant d'argent, au canton senestre du chef. Dauphiné.

LANGUE D'AUVERGNE.

Claude de Laygue; le 8 août: de gueules semé de larmes d'argent, au chef cousu d'azur. Dauphiné.

François de Voissent; le 30 octobre: de gueules à la bande d'or, accompagnée d'une comète de même en pointe au chef d'argent chargé d'un croissant montant d'azur. Dauphiné.

Guillaume d'Aubusson; le 19 novembre: d'or à la croix ancrée et nilée de gueules. de la Marche.

1623.

Louis de Vignaud; le 2 août: d'azur au chevron d'argent, accompagné de deux étoiles d'argent en chef et d'un croissant montant de même en pointe. De la Marche.

Jacques de Montagnac; le 11 septembre: de sable au sautoir d'argent, accompagné de 4 molettes de même. De la Marche.

Antoine de Cremeaux; le 25 septembre: de gueules à trois croix treflées de pied fiché d'or, 2. et 1. au chef d'argent chargé d'une face ondée d'azur. Lyonnois.

Charles de Cro; le 23 septembre: d'azur à trois chevrons d'or, accompagné de trois coquilles de même, 2. en chef, et 1. en pointe. En Forest.

Jean de Chevriers; le 25 septembre: d'argent à trois chevrons de gueules à la bordure dentelée d'azur. Bresse.

Louis de la Rivoire; le 25 septembre: de gueules au lion rampant d'argent, armé et lampassé de sable. Vivarez.

Philibert de Lussinge; le 18 novembre: bandé d'argent et de gueules de six pièces. Savoye.

1624.

Alphonse de Brichanteau; le 15 avril: d'azur à six besan d'argent; 3. 2. et 1. Berry.

1625.

Langue d'Auvergne.

François de Breschard-la-Motte; le 27 février: d'azur à trois bandes d'argent. Bourbonnois.

Antoine d'Arcy d'Ailly; le 27 février: de gueules à trois arcs d'argent, rangés l'un sur l'autre. En Forest.

Antoine de Vichi-Chamron; le 27 février: de vair. Maconois.

Louis des Escures; le 27 février: de sinople à la croix ancrée d'argent, chargée en cœur d'une étoile de sable. Bourbonnois.

Guillaume de Razes; le 27 février: palé d'argent et de gueules, au chef d'or. Berry.

Jean de Cremeaux; le 24 avril: de gueules à trois croix trefflées au pied fiché d'or, 2. et 1. au chef d'argent, chargé d'une face ondée d'azur. Lyonnois.

François de la Roche-Lambert; le 24 avril: d'argent au chevron d'azur, au chef de gueules. Auvergne.

Louis d'Estaing; le 24 avril: d'azur à trois fleurs-de-lys d'or, 2. et 1. et un chef d'or. Auvergne.

Balthazard de Vallin; le 30 août: de gueules à la bande componée d'argent et d'azur. Dauphiné.

1626.

Charles d'Aubusson; le 17 février: d'or à la croix ancrée et nilée de gueules. De la Marche.

Pierre Dumon-la-Lande; le 25 mars: d'or à la croix ancrée de sable. Berry.

Charles-Silvain de Fougières; le 20 avril: d'azur à la face d'argent, accompagné de 4. étoiles d'or, 1. en chef et 3. en pointe. Bourbonnois.

Léon de Villeneuve; le 27 septembre: de sable à cinq besans d'argent, 2. 1. 2. Franche-Comté.

1627.

Charles de Saint-Maur; le 17 mars: d'argent à deux singes de gueules. De la Marche.

LANGUE D'AUVERGNE.

Jacques Dumont-la-Lande; le 24 mars: d'or à la croix ancrée de sable. Berry.

Maurice de Saint-Germain, dit Merieus; le 24 mars: d'or à la bande d'azur chargée de 3. croissans montans d'argent. Dauphiné.

François de Mallesect de Chastellus; le 6 octobre: d'or au lion rampant de gueules, au chef d'azur chargé de trois étoiles d'argent mises en face. De la Marche.

Louis de Mareschal-Franchesse; le 6 octobre: d'or à trois rondettes d'azur, chargées chacune d'une étoile d'argent. Bourbonnois.

Philibert des Escures; le 6 octobre: de sinople à la croix ancrée d'argent, chargée en cœur d'une étoile de sable. Bourbonnois.

Jean-Louis de Montagnac; le 6 octobre: de sable au sautoir d'argent accompagné de 4. molettes de même. Combraille.

1628.

Claude de Boissat; le 25 mai: de gueules à la bande d'argent, accostée de six besans d'or. Dauphiné.

Gabriel de Vachen-Bellegarde; le 29 mai: de sable à la vache passante d'or. Dauphiné.

Alexandre de Seyvert d'Urigny; le 20 juin: coupé en chef d'argent à trois bandes de gueules, et en pointe d'azur à 3. roses d'argent, 2. et 1. Lyonnois.

Alexandre de Costaing-Pusignan; le 26 juillet: d'azur à la face d'argent, accompagnée de quatre losanges d'or en chef, et mises en face, et de 6. en pointes, 4. et 2, de même. Dauphiné.

Gilbert de Stud-Assay; écartelé au 1. et 4. d'or, à trois pals de sable, au 2. et 3. d'or, au cœur de gueules. Berry.

1629.

Alexandre de Bigny d'Aisnay; le 22 mars: d'azur au lion

pagné de cinq poissons d'argent mis en pal, 2. 2. et 1. Bourbonnois.

Affriquain de Montaigu; le 24 avril: de gueules au croissant montant d'argent. Franche-Comté.

Paul de Thianges du Creuset; le 24 avril: d'argent à trois trefles de gueules, 2. et 1. Bourbonnois.

Louis d'Estaing; le 28 juin: d'azur à trois fleurs-de-lys d'or, 2. et 1. et un chef d'or. Auvergne.

Henry de Bigny d'Aisnay; le 28 juin: d'azur au lion rampant d'argent, armé, lampassé de gueules, accompagné de cinq poissons d'argent mis en pal, 2. 2. et 1. Bourbonnois.

Jacques de Lestang; le 11 octobre: d'azur à trois faces d'argent, maçonnées et crenelées de sable, la première de cinq creneaux, la seconde de quatre, la troisième de trois, et ouverte au milieu en porte. Dauphiné.

Charles de Montjouvent; le 30 novembre: de gueules au sautoir engrelé d'argent. Bresse.

1630.

Michel du Bost de Codigniac; le 11 juillet: d'azur à la bande d'or accompagnée de deux étoiles d'argent, 1. en chef, et l'autre en pointe. Auvergne.

Pierre de Beauverger-Montgon; le 11 juillet: burelé d'argent et d'azur, flanqué d'hermine. Auvergne.

Jean de Beauredon du Puy; le 10 octobre: de gueules à deux lions rampans, et affrontés d'or. Auvergne.

1631.

François de Laubepin Sainte-Colombe; le 3 juillet: écartelé d'argent et d'azur. Baujolois.

Antoine de Bravards Deysac; le 19 décembre: d'azur, au chevron d'or, accompagné de trois billettes de même, 2. en chef, et 1 en pointe. Auvergne.

Claude de Tenay Saint-Christophle; le 19 décembre: écartelé au 1. et 4. d'or à la bande de sable, au 2. et 3. d'or à la bande engrelée de sable. Maconnois.

LANGUE D'AUVERGNE.

Prosper de Lussinges; le 29 décembre: bandé d'argent et de gueules de six pièces. Savoye.

François de Bocszosel; le 29 décembre: d'or au chef échiqueté d'argent et d'azur de deux traits. Dauphiné.

Louis de Fay-Gerlande; le 29 décembre: parti au 1. de gueules à la bande d'or, chargée d'une fouine d'azur au 2. d'or au lion rampant de sable couronné d'or. Velay.

1632.

François de Chevriers; le 15 novembre: d'argent à trois chevrons de gueules à la bordure dentelée d'azur. Maconnois.

Jacques d'Hothung; le 15 novembre: de gueules à la croix engrelée d'or. Dauphiné.

Antoine de Montjouvent; le 15 novembre: de gueules au sautoir engrelé d'argent. Bresse.

1633.

Raymond de Foudras de Courtanson; le 3 juin: d'azur à trois faces d'argent. En Forest.

Jean-François de Bigny d'Aisnay; le 3 juin: d'azur au lion rampant d'argent, armé, lampassé de gueules, accompagné de cinq poissons d'argent, mis en pal, 2. 2. et 1. Bourbonnois.

Gilbert de Rostaing; le 3 juin: d'or à la bande d'azur, chargée de trois corneilles d'or, et soutenue d'un filet de gueules. Dauphiné.

René de Meun de la Ferté; le 12 juillet: écartelé au 1. et 4. d'hermine au sautoir de gueules, au 2. et 3. contre-écartelé de gueules et d'argent. Berry.

Arnaud le Loup de Monphan; le 12 juillet: d'azur au loup passant d'or, onglé et lampassé de gueules. Bourbonnois.

Bernard de la Roche-Dragon-Puisclavau; le 12 juillet: d'azur au lion rampant de gueules. De la Marche.

Christophe de Rostaing; le 12 juillet: d'azur à une roue d'or, et une face haussée de même. En Forest.

deux clefs d'argent, adossées et passées en sautoir, surmontées d'un écusson d'azur, chargé d'une fleur-de-lys d'or. Dauphiné.

Aymard de Lestang; le 12 août: d'azur à trois faces d'argent, maçonnées et crenelées de sable, la première de cinq creneaux, la seconde de quatre, et la troisième de trois, ouverte au milieu en porte. Dauphiné.

1634.

Claude de Crest; le 6 mars: coupé en chef d'argent, au lion issant de sables, armé, lampassé et couronné de gueules, et en pointe d'azur à trois bandes de gueules. Charolois.

Philippe de la Trolière; le 6 mars: d'azur a trois têtes et cols de mules, muselées d'or, 2. et 1. Bourbonnois.

Gabriel de Bertrand, dit Beaulieu; le 6 mars: lozangé d'hermine et de gueules. Berry.

Anatoile du Scex; le 6 mars: de sable au lion rampant semé de croix treflées d'or, et couronnées de même. Franche-Comté.

Claude de Joffroy; le 21 juillet: facé d'or et de sable de six pièces, la seconde chargée de deux croisettes d'argent. Franche-Comté.

Melchior de Livron-Savigny; le 21 juillet: de gueules à la bande d'argent, accostée de deux cottices de même. Savoye.

Gabriel du Bucheron-d'Ambrugeat; le 6 août: d'or à trois lions rampans de gueules, 2. et 1. Limousin.

1635.

Gabriel Turquan; le 22 janvier: d'argent au chevron de gueules, accompagné de trois têtes de Mores, tortillées d'argent, 2. en chef, et une en pointe. Lyonnois.

Claude du Boulieu du Mazel; le 21 juin: lozangé d'or et de gueules. Velay.

Jacques du Buisson; le 4 juillet: d'argent à trois lauriers arrachés de sinople mis en face. Lyonnois.

LANGUE D'AUVERGNE.

Jean de Bar-Buranlure; le 4 juillet: tiercé et retiercé en face d'or, d'azur et d'argent. Berry.

Claude de Marmier; le 2 novembre: de gueules au tigre rampant d'argent. Franche-Comté.

1636.

Georges la Fort de Villemandeur; le 27 février: d'azur au chevron d'or accompagné de trois besans d'argent, 2. en chef et 1. en pointe. Berry.

Charles de Marans; le 27 février: facé, contrefacé d'or et d'azur, au chef palé de même, flanqué d'azur à deux girons d'or, et sur le tout un écusson d'argent. Berry.

Gabriel de la Poeppe-Serrières; le 27 février: de gueules à la face d'argent. Dauphiné.

François de la Poeppe; le 27 février: de gueules à la face d'argent. Dauphiné.

Jacques d'Amanzé-Chosailles; le 27 février: de gueules à trois coquilles d'or, 2. et 1. Maconnois.

Michel de Saint-Julien de Saint-Marc; le 7 juillet: de sable semé de billettes d'or, au lion rampant de même. Auvergne.

Alexandre Talaru-Chalmazel; le 15 juillet: écartelé au premier et quatrième, parti d'or et d'azur à la bande de gueules, au second et troisième de sable semé d'étoiles d'or au lion rampant de même. Lyonnois.

1638.

René de Maisonseule; le 15 novembre: d'azur au chien courant d'argent, accompagné de trois fleurs-de-lys d'or, 2. en chef, et 1. en pointe. Vivarez.

Paul de Felines de la Renaudie; le 24 décembre: d'azur au soleil brillant d'or. Limousin.

1639.

Edme de Drée-la-Serre; le 11 janvier: de gueules à cinq canettes d'argent, 2. 2. et 1. Maconnois.

compagné de deux étoiles, une en chef et une en pointe, et de deux lozanges en flanc de même. Savoye.

Balthazard d'Angeville; le 5 mars: de sinople à deux faces ondées d'argent. Bugey.

Charles de l'Ornay; le 5 mars: de gueules au lion rampant d'argent, traversé d'une cotice d'azur chargée vers le canton dextre d'une rose d'or. Savoye.

Claude de Mareste; le 5 mars: écartelé au 1. et 4. d'azur à deux faces d'argent, au second et troisième d'or, au chef emmanché d'azur, et une cotice de gueules brochant sur le tout. Savoye.

Amable-Philibert de Montfort; le 5 mars: d'or à trois pals d'azur. Savoye.

Jean la Flotte-Terny; le 5 mars: lozangé de gueules et d'argent, au chef d'or. Dauphiné.

Jean de Fay-la-Bastie; le 23 juillet: écartelé au 1. et 4. de gueules à la bande d'or chargée d'une fouine d'azur, au 2. et 3. d'or au lion rampant de sable, armé, lampassé et couronné de gueules. Velay.

Renaud de Mailleret; le 23 juillet: d'or au sautoir d'azur, chargé en chef d'un lionceau de gueules. Limousin.

Pierre des Roches Herpin; le 23 juillet: d'azur à la bande de gueules, et un lion rampant d'argent, brochant sur le tout, armé, lampassé et couronné de gueules. Berry.

1640.

Jean de Salagnac; le 15 juin: d'or à trois bandes de sinople. Limousin.

Claude de la Poeppe, dit Vertrieu; le 1er décembre: de gueules à la face d'argent. Dauphiné.

François de Chauveron de la Motte; le 1er décembre: d'argent au pal bandé de sable et d'or. Berry.

1641.

Antoine de Fogerolles; le 22 avril: de gueules à trois bandes d'or. Vivarez.

Claude de Ligondès Saint-Domet; le 22 avril: d'azur au

lion rampant d'or, accompagné de trois étoiles de même, 2. en chef, et une en pointe.

LANGUE D'AUVERGNE.

Pierre de Ballore; le 22 avril : d'azur à la croix engrelée d'or. Charolois.

Henry de Gourdan; le 22 avril : d'azur au coq d'or crêté et barbelé de gueules. Vivarez.

1642.

Hector de Saint-Georges; le 12 janvier : d'argent à la croix de gueules. Duché de Bourgogne.

François de Rostaing; le 12 janvier : d'or à la bande d'azur, chargée de trois corneilles d'or, et soutenue d'un filet de gueules. Dauphiné.

Jacques de Langon; le 12 janvier : de gueules à la tour d'argent, crénelée de quatre pièces, maçonnées, fenestrées et portillées de sable. Dauphiné.

Annet de Pollod de Saint-Agnin; le 2 août : d'or fretté de gueules de six pièces. Dauphiné.

Alexandre de Sainte-Colombe; le 11 décembre : écartelé d'azur et d'argent. Baujolois.

1643.

Antoine de Fay-Gerlande; le 12 août : parti au 1. de gueules à la bande d'or, chargée d'une fouine d'azur, au 2 d'argent, au lion rampant de sable. Velay.

Jean-Joachim de Falcos-la-Blanche; le 12 août : d'azur au faucon d'argent, aux jets et sonnettes de même. Dauphiné.

Gaspard de Ballore; le 12 août : d'azur à la croix engrelée d'or. Charolois.

Charles de Sales; le 24 novembre : d'azur à deux faces de gueules bordées d'or, l'azur chargé en chef d'un croissant montant d'or en cœur, et en pointe d'une étoile de même. Savoye.

mufle de lion d'or, accompagné de trois coquilles d'argent, 2. et 1. à la bordure de gueules. Charolois.

François de Fougières du Creux; le 1er décembre: d'azur à la face d'argent, accompagné de quatre étoiles d'or, 1. en chef, et 3. en pointe. Bourbonnois.

Charles de Chanteret; le 1er décembre: d'or au chevron de gueules, accompagné de trois trefles de sable, 2. en chef, et 1. en pointe. Franche-Comté.

François Hugon du Prat; le 1er décembre: d'azur à 2. lions rampans d'or, armés et lampassés de gueules. Limousin.

1645.

Gilbert de Villelume; le 5 mars: d'azur à dix besans d'argent, 4, 3. 2. et 1. Auvergne.

Claude de la Richardie; le 5 mars: de gueules à la bande d'argent chargée de trois étoiles d'azur. Auvergne.

1646.

Charles de Fassion Sainte-Jay; le 6 septembre: de gueules à la croix d'or, accompagnée en chef de deux étoiles de même, et en pointe de 2. roses d'argent; maréchal et général des galères. Dauphiné.

1647.

Claude de Mesnil de Simon; le 18 avril: d'argent à six mains apaumées de gueules. Berry.

Claude-Marie de Fay-la-Tour-Maubourg; le 18 avril: de gueules à la bande d'or, chargée d'une fouine d'azur. Velay.

Jean de Lestrange; le 29 décembre: de gueules à deux lions rampans, et adossés d'or, surmontés d'un léopard passant d'argent. De la Marche.

Guy de Jonas de Bisseret; le 29 décembre: d'azur à la bande engrelée d'or. Berry.

Claude Hugon du Prat; le 29 décembre: d'azur à deux

lions rampans d'or, armés et lampassés de gueules. Limousin.

LANGUE D'AUVERGNE.

Jean Chambon de Desternes; le 29 novembre: coupé en chef d'or, à la face de gueules, accompagnée en chef de deux merlettes, et en pointe de sable à trois chevrons d'hermine. Combraille.

Jean de Dreuille; le 29 novembre: d'azur au lion rampant d'or, couronné de même, Bourbonnois.

1648.

Antoine de Grimaud de Besgue; le 20 novembre: d'azur à 3. têtes de mules d'or, muselées de sable, et clarinées d'argent, 2. et 1. sans oreilles. Dauphiné.

1650.

Gilbert de Fougières du Cluseau; le 26 janvier, d'azur à la face d'argent, accompagnée de 4. étoiles d'or, 1. en chef, et 3. en pointe. Bourbonnois.

Charles de Villars; le 26 janvier: d'azur à trois mollettes d'éperon d'or, 2. et 1. au chef d'argent, chargé d'un lion passant de gueules. Lyonnois.

Jacques de Villelume; le 26 janvier: d'azur à dix besans d'argent, 4. 3. 2. et 1. Auvergne.

Edmond de Briord; le 26 janvier: d'or à la bande de sable, Bresse.

Louis de Fontète; le 3 février: d'azur à trois faces d'or. Charolois.

Jean de la Baume-Forsat; le 11 avril: écartelé au 1. et 4. de sinople, au belier passant d'or, au 2. et 3. d'or, au chef de sinople, à l'aigle éployé de sable, béqué de gueules. Limousin.

Adrien de la Poeppe; le 1er juin, de gueules à la face d'argent. Dauphiné.

Léonard de Sainte-Colombe; le 1er juin, écartelé d'argent et d'azur. Baujolois.

Pierre de Vallin; le 1er juin: de gueules à la bande componée d'azur et d'argent. Dauphiné.

1651.

LANGUE D'AUVERGNE.

Hector de Charpin de Genetines; le 14 février: d'argent à la croix ancrée de gueules, au franc quartier d'azur, chargée d'une étoile d'or. En Forest.

Georges de Popillon de Riau; le 17 février: d'azur à la face d'or, accompagnée de 3 quintefeuilles d'argent, 2. en chef et 1. en pointe. Bourbonnois.

Jean de Philippe de Saint-Viance; le 8 mai: écartelé au 1. et 4. d'azur, au cor de chasse d'or, lié et enguiché de même, au 2. et 3. burelé d'or et d'azur de dix pièces. Limousin.

François de Montmorin Saint-Herem; le 8 mai: de gueules au lion d'argent, armé et lampassé d'azur, l'écu semé de mollettes d'éperon d'argent. Auvergne.

N.... Robert de Lignerac; le 23 novembre: d'argent à trois pals de gueules. Auvergne.

Jacques Lallemand de Vaite; le 1er décembre: d'argent à la face de sable, accompagnée de trois trèfles de gueules, 2. en chef et 1. en pointe. Franche-Comté.

1652.

Leonet de Dreuille; le 12 février: d'azur au lion rampant d'or, couronné d'argent. Bourbonnois.

François de Farrou de la Vallière; le 12 février: d'azur à trois têtes de lion, arrachées d'or, 2. et 1. Berry.

Gilbert de la Roche-Coudun; le 25 décembre: d'azur à trois bandes d'or. Franche-Comté.

Gabriel de Boyaux-Colombière; le 12 février: d'azur à 3 boyaux d'argent mis en face, les extrémités de gueules, entremêlées de six trèfles d'or, 3. 2. et 1. Bourbonnois.

François de la Barge; le 12 février: d'argent à la bande de sable. Auvergne.

Claude de Montagnac-Larfeuillère; le 22 avril: de sable au sautoir d'argent, accompagné de 4. mollettes de même. Auvergne.

LANGUE D'AUVERGNE.

Louis de Fougières du Clusau; le 17 juin: d'azur à la face d'argent, accompagnée de quatre étoiles d'or, 1. en chef, et 3. en pointe. Bourbonnois.

Théodose d'Estampes; le 17 juin: d'azur à deux girons d'or mis en chevron, au chef d'argent chargé de trois couronnes ducales de gueules. Berry.

Louis de Ligondès; le 17 juin: d'azur semé de mollettes d'or, et un lion rampant de même. De la Marche.

Léonard d'Arfeuille; le 27 septembre: d'azur à la fleur-de-lys d'or, accompagnée de trois étoiles de même, deux en chef, et une en pointe. Bourbonnois.

1653.

Isaac de Coustin de Manadau; le 17 janvier: d'argent au lion rampant de sable, couronné de même. Limousin.

François de Montroux de Perissat; le 26 novembre: d'or à la bande de sable chargé de trois étoiles d'argent; et accompagnée en chef d'une branche de laurier de sinople tenue par un lion rampant de gueules, armé, lampassé, couronné de même. Limousin.

1654.

Jacques de l'Orme-Pagnac; le 12 janvier: d'argent à 3 merlettes de sable, 2. et 1. accompagnées de neuf étoiles de même, 3. 3. et 3. Auvergne.

Jean de la Roche-Dragon Lavoreille; le 12 janvier: d'azur au lion rampant d'or, armé et lampassé de gueules. Limousin.

Joseph de Cagnol; le 8 avril: coupé en chef d'argent, à l'aigle éployé de sable, couronné de même, en pointe échiquetée d'or et de gueules de trois traits. Savoye.

Balthazard de Diene-Chavagnac; le 12 juin: d'azur au chevron d'argent, accompagné de trois croissans montans d'or, 2. en chef, et 1. en pointe. Auvergne.

Antoine de Pons-la-Grange; le 12 juin: de gueules à trois faces d'or.

Henry de Bethoulat; le 29 décembre: de sable au che-

vron d'argent, accompagné de trois chardons, benits, 2. en chef, et 1. en pointe. Berry. LANGUE D'AUVERGNE.

François d'Anteroche; le 24 décembre: d'azur à la bande d'or, chargée de trois mouchetures d'hermines, accompagnée de deux croisettes d'or, une en chef, et l'autre en pointe, surmontées en chef de trois ondes d'argent. Auvergne.

Marie de Fay-la-Tour-Maubourg; le 24 décembre: de gueules à la bande d'or, chargée d'une fouine d'azur. Velay.

Paul-Laurent des Gentils, dit Lussenay; le 24 décembre: de sable à l'aigle éployé d'argent à deux têtes, et couronné d'or à la bordure d'argent, chargée de huit croisettes patées de sable. Bourbonnois.

1656.

Henry de Gratté de Dolomieux; le 26 janvier: d'azur au grifon rampant d'or. Dauphiné.

Marc de Gratté; le 26 janvier: d'azur au grifon rampant d'or. Dauphiné.

Étienne de Foudras de Châteautiers; le 28 février: d'azur à trois faces d'argent. Maconnois.

Claude de Meschatin-la-Faye; le 28 février: d'azur au massacre d'or mis en face au chef d'argent. Bourbonnois.

César de Grolée de Montbreton; le 28 février: gironnée d'or et de sable de huit pièces. Dauphiné.

Hyerôme d'Aubusson; le 23 juillet: d'or à la croix ancrée ou nilée de gueules. De la Marche.

Jacques de Motier de la Fayette; le 20 octobre: de gueules à la bande d'or, à la bordure de vair. Auvergne.

Balthazard de Pons; le 4 décembre: de gueules à trois faces d'or. Auvergne.

Claude d'Andrault de Langeron; le 9 décembre: écartelé au 1. et 4. d'azur à 3 étoiles d'argent: 2. et 1. au 2. et 3. de gueules à 3. faces vivrées d'argent, à la bande d'azur semée de fleurs-de-lys d'or brochant sur le tout. En Forest.

LANGUE D'AUVERGNE.

1657.

Pierre du Clausel; le 7 août : d'argent à la face de gueules chargée de deux coquilles d'or, et accompagnée de deux têtes de Mores, tortillées d'argent, une en chef, et l'autre en pointe. Berry.

Dominique de Rochefort de Lussay; le 7 août : d'azur semé de billettes d'or, au chef d'argent, au lion passant de gueules. Berry.

Claude de Lestang; le 23 septembre : d'azur à trois faces d'argent, maçonnées et crénelées de sable, la première de cinq créneaux, la seconde de quatre, et la troisième de trois, ouverte au milieu en porte. Dauphiné.

Jacques de Fougières; le 25 septembre : d'azur à la face d'argent, accompagné de quatre étoiles d'or, 1. en chef, et 3. en pointe. Bourbonnois.

Léon de Ligondès de Genouillac; le 3 décembre, d'azur semé de mollettes d'or, au lion rampant de même. De la Marche.

1658.

Louis de la Marche-Parnac; le 10 janvier : d'argent au chef de gueules. Poitou.

Charles-Louis d'Oradour; le 31 janvier : de gueules à la croix cléchée, vuidée et pometée d'or. Auvergne.

César de Valin; le 19 août : de gueules à la bande componée d'argent et d'azur. Dauphiné.

Claude de Maréchal-Franchesse; le 19 août : d'or à trois rondettes d'azur, chargées chacune d'une étoile d'argent. Bourbonnois.

Gabriel d'Arcy d'Ally; le 19 août : de gueules à trois arcs d'arbalête d'argent mis en face l'un sur l'autre. En Forest.

Antoine de Fougières; le 19 août : d'azur à la face d'argent, accompagée de quatre étoiles d'or, 1. en chef, et 3. en pointe. Bourbonnois.

Isaac d'Estampes de Valencey; le 27 septembre : d'azur

à deux girons d'or mis en chevron, au chef d'argent, chargé de trois couronnes ducales de gueules. Berry. LANGUE D'AUVERGNE.

Joseph d'Izeran; le 17 décembre: d'azur au grifon rampant d'argent, au chef cousu de gueules. Dauphiné.

1659.

Jean de Neuvillars; le 14 février: d'azur à la tour d'argent, maçonnée et portinée de sable: accompagnée de huit fleur-de-lys d'or mises en orle. Limousin.

Silvestre de Grolée-Vireville; le 14 février: gironné d'or et de sable de huit pièces. Dauphiné.

Antoine de Charpin-Genetines; le 26 juin: d'argent à la croix ancrée de gueules; au franc-quartier d'azur, chargé d'une étoile d'or.

Philibert de Grolée; le 26 juin: gironné d'or et de sable de huit pièces. Dauphiné.

Clair de Mouxi de Loches; le 26 juin: échiqueté d'or et d'azur. Foussigny.

Claude de Grolée de Vireville-Monbreton; le 31 septembre: gironné d'or et de sable de huit pièces. Dauphiné.

Charles d'Aubusson; le 15 novembre: d'or à la croix ancrée ou nilée de gueules. De la Marche.

1660.

Léon de Ligondès; le 22 mars: d'azur semé de mollettes d'or, au lion rampant de même. De la Marche.

Robert d'Estampes d'Autry; le 22 mars: d'azur à 2. girons d'or mis en chevron, au chef d'argent chargé de trois couronnes ducales de gueules. Berry.

Geoffroy du Saillant; le 3 décembre: écartelé au 1. et 4. de sable à l'aigle éployé d'or, au 2. et 3. d'argent, au lambel de 3 pendans de gueules. Limousin.

François du Brachet de Mas-Laurent; le 3 décembre: écartelé au premier et quatrième d'azur à deux chiens braqués d'argent passant l'un sur l'autre, au second et troi-

sième d'azur, au lion rampant d'or, lampassé de gueules. Limousin.

Langue d'Auvergne.

Louis de Chassecourtes; le 3 décembre : parti emmanché d'or et d'azur. De la Marche.

Charles de Bertrand du Lys Saint-Georges; le 3 décembre : lozangé d'hermine et de gueules. Berry.

Hermand du Crosey; le 3 décembre : d'argent à l'ours rampant de sable, armé et lampassé de gueules. Franche-Comté.

Antoine de Riddes; le 3 décembre : d'azur au château d'or addextré d'une tour crénelée de même, maçonnée de sable, la porte ouverte. Savoye.

Joseph de la Motte; le 3 décembre : de sable au lion rampant d'argent, lampassé et couronné d'or. Limousin.

Henry de Mialet de Fargues; le 3 décembre : d'azur à trois étoiles d'argent, 2. et 1. au chef d'or. Auvergne.

Jean de Philippe de Saint-Viance; le 3 décembre : écartelé au 1. et 4. d'azur, au cor de chasse d'or, lié et enguiché de même, au 2. et 3. burelé d'or et d'azur de dix pièces. Limousin.

1661.

Pierre la Chapelle de Jumilhac; le 17 mai : d'azur à une chapelle d'or. Limousin.

1662.

Claude de Bertrand de Villebussières; le 2 février : lozangé d'hermine et de gueules. Berry.

François de Bonneval; le 2 février : d'azur au lion rampant d'or, armé et lampassé de gueules. Limousin.

Gaspard d'Albon; le 19 mai : de sable à la croix d'or. Lyonnois.

Annet de Meschatin; le 19 mai : d'azur au massacre d'or mis en face, au chef d'argent. Bourbonnois.

François Foucault de Beaupoil de Saint-Aulaire; le 11 juin, de gueules à trois couples de chiens d'argent, 2. et 1. Limousin.

François de Morard; le 21 décembre: d'azur au franc-quartier d'or et une rose d'argent à senextre en chef. Dauphiné.

René de Drie-la-Serre; le 21 décembre: de gueules à cinq canettes d'argent, 2. 2. et 1. Maconnois.

1663.

François du Peroux; le 3 janvier: de gueules à trois chevrons d'or, et 1. pal de même brochant sur le tout. Bourbonnois.

François de Brachet-Mas-Laurent, le 3 janvier: écartelé au 1. et 4. d'azur à deux chiens braques d'argent, passant l'un sur l'autre, au 2. et 3. d'azur au lion rampant d'or, lampassé de gueules. Limousin.

Jacques Boyaux-Colombierre; le 3 janvier: d'azur à 3 boyaux d'argent en face, les extrémités de gueules, entremêlées de six trèfles d'or, 3. 2. et 1. Bourbonnois.

Martin de Maréchal-Franchesse; le 3 janvier: d'or à trois rondettes d'azur, chargées chacune d'une étoile d'argent. Bourbonnois.

Aimé de Maréchal-Franchesse; le 3 janvier: d'or à trois rondettes d'azur chargées chacune d'une étoile d'argent. Bourbonnois.

1664.

Antoine de Maisonseule; le 18 mai: d'azur au chien courant d'argent, accompagné de trois fleurs-de-lys d'or, 2. en chef et 1. en pointe. Vivarez.

Georges d'Ysoré; le 9 juillet: d'argent à deux faces d'azur. Berry.

Joseph de Vidonne de Villy; le 16 août: écartelé au 1. et 4. à la bande d'or, au 2. et 3. facé d'or et de gueules de six pièces. Savoye.

François de Camus d'Arginy; le 2 septembre: d'azur à trois croissans montans d'argent, deux et un, et une étoile d'or en abîme. Baujolois.

LANGUE D'AUVERGNE.

Claude de Fournier de Fradines : d'argent à 3 bandes de gueules, chargées chacune d'une étoile d'or en cœur, au chef d'azur chargé d'un lion naissant d'or, et brisé au 1. quartier d'une étoile d'or.

1665.

Gabriel du Crox de Grolée; le 10 janvier : d'azur à la face d'or, accompagnée en chef de 2. croix alaisées d'argent, et en pointe d'une étoile d'or. Lyonnois.

Léonard de Chevrier Saint-Mauris; le 10 janvier : d'argent à trois chevrons de gueules à la bordure engrelée d'azur. Maconnois.

Jacques d'Arcy d'Ally; le 10 janvier : de gueules à trois arcs d'arbalêtes d'argent mis en face l'un sur l'autre. En Forest.

Jacques de Montagnac, dit Lignières; le 10 janvier : de sable au sautoir d'argent, accompagné de quatre mollettes de même. Auvergne.

Charles de la Marche-Parnac; le 13 février : d'argent au chef de gueules. Poitou.

Annet de la Roche-Loudun; le 25 juillet : d'azur au lion rampant d'or. Berry.

Jacques de Sainte-Colombe. Laubepin; le 12 novembre : écartelé d'argent et d'azur. Baujolois.

1666.

Claude de Fassion Sainte-Jay; le 3 février : de gueules à la croix d'or, cantonnée en chef de deux étoiles d'or, et en pointe de deux roses d'argent. Dauphiné.

Michel de Boisse; le 3 février : facé d'hermine et de gueules de six pièces. Limousin.

Camille Digoine du Palais; le 27 mai : échiqueté d'argent et de sable. En Forest.

ble, semé d'étoiles d'or, au lion rampant de même, brochant sur le tout. De la Marche.

Louis des Escures; le 23 août : de sinople à la croix ancrée d'argent, chargée en cœur d'une étoile de sable. Bourbonnois.

Jean-Louis d'Oradour d'Authesat; le 24 septembre : de gueules à la croix clechée, vidée et pometée d'or. Auvergne.

Charles-Louis d'Oradour d'Authesat; le 24 septembre : de gueules à la croix clechée, vidée et pometée d'or. Auvergne.

Jacques-Laurent du Crox de Grolée; le 26 septembre : d'azur à la face d'or, accompagnée en chef de deux croix alaisées d'argent, et en pointe d'une étoile d'or. Lyonnois.

1667.

Georges de Bertrand de Beuvron; le 16 mars : lozangé d'hermine et de gueules. Bourbonnois.

Honorat de Boissinard-Margou; le 13 juillet : d'or au chêne de sinople. Berry.

Jacques-Marie d'Oradour d'Authesat; le 13 juillet : de gueules à la croix clechée, vidée et pometée d'or. Auvergne.

Louis de Livron-Savigny; le 13 juillet : de gueules à la bande d'argent, accostée de deux cottices de même. Savoye.

Joachim de Saint-Benoît de la Charme; le 13 juillet : d'azur au chevron d'argent. Franche-Comté.

1668.

Léon de Dreuille; le 2 juillet : d'azur au lion rampant d'or, couronné de même, et lampassé de gueules. Bourbonnois.

Alexandre de Clermont; le 23 août : de gueules à deux clefs d'argent adossées et mises en sautoir. Dauphiné.

Jean-Louis de Montagnac; le 2 novembre : de sable au

LANGUE D'AUVERGNE.

sautoir d'argent, accompagné de quatre mollettes de même. Auvergne.

Denis-François de Bourrelier-Malpas-Mantry; le 7 décembre: d'azur à la face d'or, accompagnée de trois trèfles d'argent, 2. en chef et 1. en pointe. Franche-Comté.

1669.

Robert de Fonteste; le 14 janvier: d'azur à trois faces d'or. Charolois.

Charles d'Arcy d'Ally; le 7 juillet: de gueules à trois arcs d'arbalète d'argent, mis en face l'un sur l'autre. Baujolois.

Jean de Ramilly; le 7 juillet: d'azur à trois bandes d'argent. Bourbonnois.

Jean de la Vaur de Sainte-Fortunade; le 30 novembre: parti au premier d'argent à trois rocs d'échiquier d'or, au 2. d'or, au lion rampant de sable, couronné de même, moucheté et lampassé de gueules. Limousin.

Antoine de Fay-la-Tour-Maubourg; le 30 novembre: de gueules à la bande d'or, chargée d'une fouine d'azur. Velay.

René de Clermont-Chaste; le 23 décembre: de gueules, à 2 clefs d'argent, adossées et passées en sautoir, surmontées d'un écusson d'azur, chargé d'une fleur-de-lys d'or. Dauphiné.

1670.

Maximilien de Beauverger-Montgon; le 12 août: écartelé au 1. et 4. d'or à trois faces de sable, au 2. et 3. échiqueté d'argent et d'azur, au chef de gueules, et sur le tout burelé d'argent et d'azur flanqué d'hermine. Auvergne.

1671.

de gueules; accompagnées de six merlettes, trois, deux et une. Limousin. — Langue d'Auvergne.

Jean-Paul de la Rivoire; le 19 janvier: de gueules au lion rampant d'argent; armé et lampassé de sable. Vivarez.

Jacques d'Oradour d'Authesat; le 13 janvier: de gueules, à la croix clechée, vidée et pometée d'or. Auvergne.

Hypolite d'Estampes; le 6 juin: d'azur à deux girons d'or mis en chevron, au chef d'argent, chargé de trois couronnes ducales de gueules. Berry.

Pierre d'Estaing; le 24 juillet: d'azur à trois fleurs-de-lys d'or, 2. et 1. au chef d'or. Auvergne.

Emmanuel de Conflans; le 19 juillet: de gueules à la face d'argent, frettée de sable de six pièces. Franche-Comté.

Jean-Baptiste de Clermont-Chaste; le 17 août: de gueules à deux clefs d'argent, adossées et passées en sautoir surmontées d'un écusson d'azur, chargé d'une fleur-de-lys d'or. Dauphiné.

Antoine-Marie de Maisonseule; le 29 juillet: d'azur au chien courant d'argent, accompagné de trois fleurs-de-lys d'or, 2. en chef, et 1. en pointe. Velay.

Marie de la Guiche-Sivignon; le 31 octobre: de sinople au sautoir d'or. Charolois.

François de Saint-Julien Saint-Marc; le 2 décembre: de sable semé de billettes d'or, au lion rampant de même, armé, lampassé et vilené de gueules. De la Marche.

1672.

François de Saint-Germain; le 3 avril: d'or à la bande de sable, chargée de trois têtes de loup d'argent. Dauphiné.

Joseph de Girard de Saint-Paul; le 14 mai: d'azur à la bande échiquetée d'argent et de sable de trois traits. Dauphiné.

Claude-François de Thiard-Bissy; le 6 décembre: d'or à trois écrevisses de gueules mises en pal, 2. et 1. Franche-Comté.

LANGUE D'AUVERGNE.

Pierre de Saint-Mauris; le 6 décembre: de sable à deux faces d'argent. Franche-Comté.

1673.

Charles de Galien de Chabon; le 3 août: d'azur au lion rampant d'or, traversé d'une face de sinople, chargée de trois besans d'argent. Baujolois.

Antoine de Ponstalandre; le 23 août: de gueules à trois faces d'or. Auvergne.

Baptiste de la Baulme-Montchalin; le 23 août: palé de gueules et d'or de six pièces à la bande de sable brochant sur le tout. Dauphiné.

Jean de Beauverger-Monthon; le 23 septembre: écartelé au 1. et 4. d'or à trois faces de sable, au 2. et 3. échiqueté d'argent et d'azur, au chef de gueules, et sur le tout burelé d'argent et d'azur flanqué d'hermine.

François de Livron-Savigny; le 23 septembre: de gueules à la bande d'argent, accostée de deux cotices de même. Savoye.

Charles de Verdonnée; le 23 septembre: d'azur au lion rampant d'argent, armé et lampassé de gueules à la bordure de vair. Auvergne.

1674.

Joachim de Beauverger-Montgon; le 21 janvier: écartelé au 1. et 4. d'or à trois faces de sable, au 2. et 3. échiqueté d'argent et d'azur, au chef de gueules, et sur le tout burelé d'argent et d'azur flanqué d'hermine. Auvergne.

François Damas du Breuil; le 15 mars: d'or à la croix ancrée ou nilée de gueules. Dombe.

François de Montagnac-l'Arfeuillère; le 15 septembre: de sable au sautoir d'argent, accompagné de 4 molettes de même. Auvergne.

Maximilien de Beauverger-Montgon; le 15 septembre: écartelé au 1. et 4. d'or à trois faces de sable, au 2. et 3. échiqueté d'argent et d'azur, au chef de gueules,

et sur le tout burelé d'argent et d'azur flanqué d'hermine. Auvergne.

1675.

Alexandre de Chaponay; le 14 avril: d'azur à trois chapons d'or, crêtés, barbelés et membrés de gueules. Dauphiné.

Claude de Fougières du Creux; le 2 mai: d'azur à la face d'argent accompagnée de quatre étoiles d'or, 1. en chef, et 3. en pointe. Bourbonnois.

Hyacinthe de Montfort; le 2 mai: d'or à trois pals d'azur. Savoye.

Claude-François de Lescherenne; le 4 juillet: d'azur à la bande écottée d'or. Savoye.

Silvain de Gaucourt; le 6 juillet: d'hermine à 2 bras, adossés de gueules. Berry.

Pierre-Jean de Falcos; le 22 juillet: d'azur au faulcon d'argent, aux jets et sonnettes de même. Dauphiné.

Henry de Vogué-Gourdan; le 11 septembre: d'azur au coq d'or, crêté et barlé de gueules. Vivarez.

Charles-Louis de la Rochefoucault-Gondras; le 11 septembre: burelé d'argent et d'azur à trois chevrons de gueules, brochant sur le tout, le premier brisé. Maconnois.

Jean de Gruet; le 11 septembre: d'or à une colonne d'azur, accostée de six étoiles de même. Savoye.

Paul de Gaucourt; le 11 septembre: d'hermine à 2 bras adossées de gueules. Berry.

Anselme de Mareschal; le 5 octobre: écartelé au 1. et 4. d'or à la bande de gueules, chargée de 3 coquilles d'argent, au 2. et 3. d'or à 2 poissons d'azur mis en pal. Savoye.

1676.

Antoine Joseph de Chevriers; le 31 janvier: d'argent à trois chevrons de gueules, à la bordure engrelée d'azur. Maconnois.

LANGUE D'AUVERGNE.

Joseph de la Roche-Aymond-Barmon; le 7 mars: de sable semé d'étoiles d'or, au lion rampant de même brochant sur le tout. De la Marche.

Maximilien d'Estaing; le 7 septembre: d'azur à trois fleurs-de-lys d'or, 2. et 1. au chef d'or. Auvergne.

1677.

Louis de Chambon-Marsillac; le 10 janvier: de sable à trois chevrons d'argent, chargés d'hermine, surmontés d'or à la face de gueules, accompagné en chef de deux merlettes. Bourbonnois.

Gilbert de la Roche-Loudun; le 6 juillet: d'azur au lion rampant d'or. Berry.

1678.

Balthazard de Mascon du Chey; le 2 février: de gueules à la face d'argent, accompagnée de trois étoiles d'or, 2. en chef et 1. en pointe. Auvergne.

Alexandre de Foudras-Chateautiers; le 4 février: d'azur à trois faces d'argent. Maconnois.

Juste-Henry Dicace de Maugiron; le 4 février: malgironé d'argent et de sable de six pièces. Dauphiné.

Claude d'Aubery de Vatan; le 23 juin: d'or à 5 faces de gueules. Berry.

Bernard de Fonteste; le 4 décembre: d'azur à trois face d'or. Maconnois.

François de Ramilly; le 4 décembre: d'azur à trois bande d'argent. Bourgogne.

1679.

François de Ligondès-Saint-Domet; le 26 janvier: d'azu semé de mollettes d'or, au lion rampant de même, br chant sur le tout. Berry.

Charles-Louis de Froissard de Broissia; le 2 mai: d'az au cerf élancé d'or. Franche-Comté.

d'argent accompagnées de 3. étoiles d'or, 2. en chef et 1. en pointe. Auvergne. LANGUE D'AUVERGNE.

Claude-François d'Andrauld de Langeron; le 29 juin : écartelé au 1. et 4. d'azur, à 3 étoiles d'argent, 2. et 1. au 2. et 3. de gueules à trois faces vivrées d'argent à la bande d'azur, chargée de fleurs-de-lys d'or, brochant sur le tout. En Forest.

Claude de Fontanet-la-Vallette; le 28 décembre : écartelé d'argent et d'azur à la cotice de gueules brochant sur le tout. En Forest.

Hector-Éléonor de Sainte-Colombe-Laubepin; le 28 décembre : écartelé au premier et quatrième, contre-écartelé d'argent et d'azur, au second et troisième d'argent et trois bandes de gueules. Baujolois.

1680.

François-Gilbert de Mascon du Chey; le 2 janvier : de gueules à la face d'argent, accompagnée de 5 étoiles d'or, 2. en chef et 1. en pointe. Auvergne.

François de la Celle-Boirry; le 7 février : d'argent à l'aigle éployé d'azur, béqué et membré d'or. De la Marche.

Philibert de Fay-la-Tour-Maubourg; le 19 mars : de gueules à la bande d'or, chargée d'une fouine d'azur. Velay.

Jean de Rigaud de Laygue-Serezin; le 28 juin : d'azur à la bande d'or, accompagnée de six lozanges de même, 3. en chef et 3. en pointe, mises en orle. Dauphiné.

François de Barbançois Sarsey; le 28 juillet : de sable à 3 mufles d'or. Berry.

François-Bonaventure de Blisterwich; le 20 septembre : coupé, émanché de gueules et d'or. Franche-Comté.

Henry de la Porte; le 2 décembre : de gueules à la croix d'or. Dauphiné.

Jean d'Angeville; le 2 décembre : de sinople à deux faces ondées d'argent. Bugey.

Gabriel de Ponstalendre; le 2 décembre : de gueules à trois faces d'or. Auvergne.

LANGUE D'AUVERGNE.

1681.

Joseph-Charles de la Bastide-Château-Morand; le 4 juillet: écartelé au 1. et 4. d'or à six fuselles de gueules, mises en face, au 2. et 3. d'argent au lion rampant de gueules, armé et lampassé et couronné d'azur. Limousin.

François-Abel de Loras; le 27 décembre: de gueules à la face lozangée d'or et d'azur. Dauphiné.

1682.

Claude de Sainte-Colombe; le 7 mars: écartelé d'argent et d'azur. Beaujolois.

Gilbert de Rochemonteil; le 7 mars: de gueules au levrier rampant d'argent, au collier de gueules. Auvergne.

Claude de Bionay; le 7 mars: de sable au lion rampant d'or, armé, lampassé et vilené de gueules. Savoye.

Gabriel-François de Chambon-Marsillac; le 27 mai: de sable à trois chevrons d'argent, chargés d'hermine, surmontés d'or à la face de gueules, accompagnée en chef de deux merlettes. Bourbonnois.

François Damas; le 6 août: d'or à la croix ancrée et nilée de gueules. Dombes.

Charles de Doichet; le 6 août: écartelé au 1. et 4. d'azur à la tour crenelée d'argent, maçonnée et portinée de sable, au 2. et 3. de gueules à la licorne passante d'argent, ayant le pied droit de devant levé. Auvergne.

Charles de Russel-la-Ferté; le 9 novembre: de gueules à 2 demi-vols d'argent. Berry.

Alexandre-Antoine de Loverot; le 22 novembre: d'argent au pal d'azur à la face de gueules brochant sur le tout, chargée d'un lion issant d'or. Franche-Comté.

Jean de Corn de Caissac; le 7 décembre: d'azur à deux cors de chasse d'or, liés et enguichés de gueules, mis l'un sur l'autre. Limousin.

Silvain de Gaucourt; le 7 décembre: d'hermine à deux barres adossées de gueules. Berry.

Claude-Aymar de Dorton; le 19 décembre: de gueules à la face d'argent, accompagnée de trois annelets de même, 2. en chef, et 1. en pointe. Bresse. — Langue d'Auvergne.

1683.

Charles de Barbançois-Sarsey; le 9 février: de sable à trois mufles d'or. Berry.

Joseph de Langon; le 8 juin: de gueules à une tour crenelée de quatre pièces d'argent, maçonnée, fenestrée et portinée de sable. Dauphiné.

Claude de Chevriers de Taney; le 4 juillet: d'argent à trois chevrons de gueules, à la bordure engrelée d'azur. Maconnois.

Jean-Joseph de Caissac; le 4 juillet: d'argent au chevron d'azur, accompagné de 2 étoiles en chef, et d'un lion rampant en pointe de même. Auvergne.

Claude de Chevriers de Taney; le 9 juillet: d'argent à trois chevrons de gueules à la bordure engrelée d'azur. Maconnois.

Jacques-François Lallemand de Vaitte; le 30 juillet: d'argent à la face de sable, accompagnée de 3 trefles de gueules, 2. en chef, et 1. en pointe à la bordure d'hermines. Franche-Comté.

1684.

Jean-Baptiste-Louis de Bocsosel de Mongontier; le 27 mars: d'or au chef échiqueté d'argent et d'azur de deux traits. Dauphiné.

Bertrand de Moreton de Chabrillan; le 1er avril: d'azur à une tour crénelée de cinq pièces, sommée de trois donjons ou terrions, chacun crénelé de trois pièces, le tout d'argent, maçonné, de sable à la patte d'ours d'or mouvante du quartier senextre de la pointe, et touchant la porte de la tour. Dauphiné.

Gaspard de Thianges; le 22 avril: d'argent à 3 trefles de gueules, 2. et 1. Combraille.

LANGUE D'AUVERGNE.

Louis Saint-Hilaire; le 8 juillet: d'or à 3 fers de pique de sable, 2. et 1. Bourbonnois.

François-Marie de Sarron; le 1er septembre: d'argent au grifon rampant de gueules. Baujolois.

Ignace de Clermont-Chaste; en décembre: de gueules à deux clefs d'argent, adossées et passées en sautoir, surmontées d'un écusson d'azur chargé d'une fleur-de-lys d'or. Dauphiné.

1685.

Bertrand de Vichy-Champron; le 26 janvier: de vair. Maconnois.

Claude-François de Montfalcon Saint-Pierre; le 26 janvier, écartelé au 1. et 4. d'argent à l'aigle éployé de sable, béqué et membré d'or, au second et troisième contre-écartelé d'hermine et de gueules. Savoye.

Claude-François de Grammont; le 20 mai: écartelé au premier et quatrième d'azur à trois bust de reynes d'or, 2. et 1. au second et troisième de gueules à l'aigle éployé d'argent couronné d'or. Franche-Comté.

Emmanuel-Gaspard de Grammont; le 20 mai: écartelé au premier et quatrième d'azur à trois bust de reynes d'or, 2. et 1. au 2. et 3. de gueules à l'aigle éployé d'argent, couronné d'or. Franche-Comté.

Pierre de la Richardie de Besse; le 2 juin: de gueules à la bande d'argent, chargée de trois étoiles d'azur. Auvergne.

Vincent de Vogué-Gourdan; le 2 août: d'azur au coq d'or crêté, barbelé de gueules. En Vivarez.

Marcelin de Marcelange-d'Arçon; le 18 décembre: d'or au lion rampant de sable, armé, lampassé et couronné de gueules. Bourbonnois.

1686.

Louis de Saint-Maur; le 1er mai: d'argent à deux oyes de gueules. De la Marche.

arcs d'arbalêtes d'argent mis en face l'un sur l'autre. En Forest.

LANGUE D'AUVERGNE.

Joseph de la Rochedragon-la-Voreille; le 9 mai: d'azur au lion rampant d'or, armé et lampassé de gueules. De la Marche.

Nicolas de Prunier de Lemps; le 28 juin: de gueules à la tour donjonnée et crénelée d'argent, maçonnée et portinée de sable. Dauphiné.

Jean-Maximilien d'Estaing du Terrail; le 22 novembre, d'azur à trois fleurs-de-lys d'or, 2. et 1. au chef d'or. Auvergne.

Charles du Peroux-Mazières; le 27 novembre: de gueules à trois chevrons d'argent, et 1. en pal de même brochant sur le tout. Berry.

Charles de Châteaubodeau; le 27 novembre: d'azur au chevron d'or, accompagné de trois quinte-feuilles de même, 2. en chef et 1. en pointe, laquelle est surmontée d'un croissant d'argent. De la Marche.

Paschal du Prel; le 27 novembre: de gueules au chef cousu de sinople, chargé d'un pal d'or. Franche-Comté.

1687.

François de Bertrand de Beaumont; le 28 mai: lozangé d'hermine et de gueule. Berry.

Gaspard de la Platière; le 22 septembre: d'argent au chevron de gueules, accompagné de trois rocs d'échiquiers de sable, 2. en chef, et 1. en pointe. Bourbonnois.

1688.

Amable de Thianges; le 18 juin: d'argent à trois trèfles de gueules, 2. et 1. Combraille.

François de Foudras-Courcenay; le 24 juillet: d'azur à 3 faces d'argent. Baujolois.

Pierre de Langon; le 29 juin: de gueules à une tour crénelée de quatre pièces d'argent, maçonnée, fenestrée, et portinée de sable. Dauphiné.

LANGUE D'AUVERGNE.

Victor de Falcos; le 24 août : d'azur au faulcon d'argent, aux jets et sonnettes de même. Dauphiné.

Philibert-Bernard de Froissard de Broissia; le 17 septembre : d'azur au cerf élancé d'or. Franche-Comté.

1689.

Marc de la Richardie d'Auliac; le 17 janvier : de gueules à la bande d'argent, chargée de trois étoiles d'azur. Auvergne.

Louis de Gaspard du Sou; le 18 janvier : d'azur au chevron d'or accompagné de trois étoiles de même, 2. en chef et 1. en pointe, au chef d'argent, chargé de trois bandes de gueules. Lyonnois.

Hugues-Antoine de Rostaing; le 22 juillet : d'or à la bande d'azur, chargée de trois corneilles d'or, et soutenue d'un filet de gueules. Dauphiné.

Michel de Ligondès; le 22 juillet : d'azur semé de mollettes d'or, au lion rampant de même. Combraille.

1691.

Jacques de Sainte-Colombe du Poyet; le 25 août : écartelé d'argent et d'azur. Baujolois.

1692.

Charles-Joseph de Castagnière-Châteauneuf; le 25 janvier : d'or au châtaignier de sinople, fruité d'or. Savoye.

1693.

Charles de Saillant; le 11 mai : écartelé au 1. et 4. de sable à l'aigle éployé d'or, au 2. et 3. d'argent au lambel de trois pendans de gueules. Limousin.

Théodore Pomponne de la Roche-Aymon-Barmon; le 14 décembre : de sable semé d'étoiles d'or, au lion rampant de même. Combraille.

1694.

Jean-Marie Motier de Champestières de Vissac; le 15

janvier : de gueules à bande d'or, à la bordure de vair. Auvergne.

LANGUE D'AUVERGNE.

Albert d'Ussel Châteauvert; le 17 janvier : d'azur à un battant de porte d'or, brisé et cloué de sable, accompagné de trois étoiles d'or, 2. en chef et 1. en pointe. De la Marche.

Jacques de Camus d'Arginy ; le 19 février : d'azur à trois croissans montans d'argent, et une étoile d'or en abîme. Baujolois.

Louis de Bosredon-la-Breuille; le 19 février : écartelé au 1. et 4. de vair, au 2. et 3. de gueules à deux lions d'or passans l'un sur l'autre, couronnés de même. De la Marche.

Georges de Sales d'Annecy; le 4 avril : d'azur à deux faces de gueules, bordées d'or, l'azur chargé en chef d'un croissant montant d'or, en cœur et en pointe d'une étoile de même. Savoye.

1695.

Jean de la Rochedragon-la-Voreille; le 12 août : d'azur au lion rampant d'or, armé et lampassé de gueules. De la Marche.

Louis de Rolat-Marcay; le 7 septembre : d'argent à trois faces de sable. Bourbonnois.

Antoine-Léonor de Charpin-Genetines; le 30 septembre d'argent à la croix ancrée et nilée de gueules, au franc-quartier d'azur, chargé d'une étoile d'or. En Forest.

Léonard d'Ussel Châteauvert; le 29 octobre : d'azur à un battant de porte d'or, brisé et cloué de sable, accompagné de trois étoiles d'or, 2. en chef et 1. en pointe. De la Marche.

Jean de Felines-la-Renaudie; le 27 novembre : d'azur au soleil brillant d'or. Limousin.

Jean-François du Chastellet; le 30 décembre : d'or à la bande de gueules, chargée de trois fleurs-de-lys d'argent. Franche-Comté.

LANGUE D'AUVERGNE.

1696.

Claude de Falcos du Métrail; le 6 mars: d'azur au faulcon d'argent, aux jets et sonnettes de même. Dauphiné.

Jean-Baptiste de Châteauneuf de Rochebonne; le 16 avril: de gueules à trois tours donjonnées et crénelées d'or, maçonnées de sable, 2. et 1. Lyonnois.

Honoré-Marie de Vallin-Rousset; le 24 avril: de gueules à la bande componée d'argent et d'azur. Dauphiné.

Michel de Lestrange; le 15 mai: de gueules à deux lions rampans, et adossés d'or, surmontés d'un léopard passant d'argent. De la Marche.

Claude de Grolée; le 12 juin: gironné d'argent et de sable de huit pièces. Dauphiné.

Jacques de Fontanges; le 9 juillet: de gueules au chef d'or, chargé de trois fleurs-de-lys d'azur, mises en face. Limousin.

1697.

Jacques de la Roche-Aymon-Barmon; le 9 septembre: de sable semé d'étoiles d'or, au lion rampant de même. Combraille.

Adrien de Langon; le 9 septembre: de gueules à une tour crénelée de 4. pièces d'argent, maçonnée, fenestrée et portinée de sable. Dauphiné.

Joseph-Henry de Valin; le 9 septembre: de gueules à la bande componée d'argent et d'azur. Dauphiné.

Jacques de Mareschal-Franchesse; le 3 octobre: d'or à 3 rondettes d'azur, chargées chacune d'une étoile d'argent. Bourbonnois.

Joseph de Grolée; le 24 décembre: gironné d'argent et de sable de huit pièces. Dauphiné.

1698.

Louis-François d'Ussel Saint-Martial; le 20 janvier: d'azur à un battant de porte d'or, brisé et cloué de sable, ac-

compagné de trois étoiles d'or, 2. en chef et 1. en pointe. De la Marche.

Jean Raymond de Felines-la-Renaudie; le 14 mai: d'azur au soleil brillant d'or. Limousin.

Antoine-Joseph de Stud; le 9 juillet: écartelé au premier et quatrième d'or à 3 pals de sable, au 2. et 3. d'or, au cœur de gueules. Berry.

1699.

Pierre-Louis de la Rochefoucault-Langeac; le 14 avril: burelé d'argent et d'azur à trois chevrons de gueules, brochant sur le tout. Auvergne.

Joseph de Doin Mareschal-la-Valdizère; le 26 juin: écartelé au 1. et 4. d'or à la croix de gueules, au 2. et 3. d'or à la bande de gueules, chargée de trois coquilles de sable. Savoye.

Gabriel de Thianges; le 25 juin: d'argent à 3. trèfles de gueules. Combraille.

Antoine de Noblet-Chenelettes; le 7 octobre: d'azur au sautoir d'or. Maconnois.

François Froissard Brossia; le 12 octobre: d'azur au cerf élancé d'or. Franche-Comté.

Albert de Groin-la-Romagère; le 22 août: d'argent à trois têtes de lions arrachées de gueules, couronnées d'or. Bourbonnois.

1700.

François de Groin-la-Romagère; le 8 janvier: d'argent à trois têtes de lions, arrachées de gueules, couronnées d'or. Bourbonnois.

Joseph Guy de Bosredon-Vatange; le 14 janvier: écartelé au 1. et 4. d'azur, au lion rampant d'argent, au 2. et 3. de vair. Auvergne.

Jean de Fricon de Parsac; le 23 juin: d'argent à la bande engrelée de sable. De la Marche.

Mathieu de Neuchese; le 20 juillet: de gueules à neuf mollettes d'argent, 3. 3. et 3. Bourbonnois.

Langue d'Auvergne.

Ferdinand de Langon : le 26 juillet : de gueules à une tour crénelée de 4. pièces d'argent, maçonnée, fenestrée et portinée de sable. Dauphiné.

Claude de Dième-Chavagnac; le 9 août : d'azur au chevron d'argent, accompagné de trois croissans montans d'or, 2. en chef et 1. en pointe. Auvergne.

Joseph de Fassion-Sainte-Jay; le 16 décembre : de gueules à la croix d'or, cantonnée de quatre étoiles de même.

1701.

Claude de Galand de Chavance ; le 8 mars : d'argent au sautoir engrelé de gueule, accompagné de 2. tours crénelées de gueules, 1. en chef et l'autre en pointe en flanc, et de deux lionceaux affrontés de sable. Bresse.

Philibert de Saillant; le 2 juillet : écartelé au 1. et 4. de sable à l'aigle éployé d'or, au 2. et 3. d'argent au lambel de trois pendans de gueules. Périgord.

Joseph de Groin-la-Romager ; le 2 juillet : d'argent à trois têtes de lions, arrachées de gueules, couronnées d'or. Bourbonnois.

Vincent-François de Poix-Marescreux ; le 2 juillet : de sable à trois aigles éployés d'or, 2. et 1. Berry.

Jean-Alexis de Boissinard-Margou; le 17 juillet : d'argent à un chêne de sinople. Berry.

Charles-Louis de Petrement; le 5 septembre : d'azur à 3 pommes de pin d'or, 2. en chef et 1. en pointe. Franche-Comté.

Jean de Philippe de Saint-Viance-Puymege; le 3 octobre : écartelé au premier et quatrième d'azur, au cor de chasse d'or lié et enguiché de même, au second et troisième burelé d'or et d'azur de dix pièces. Limousin.

Léonard de Thianges ; le 8 octobre : d'argent à 3 trèfles de gueules, 2. et 1. Combraille.

Joseph-Laurent de Beaumont-Brison ; le 28 octobre : parti au 1. d'azur, au chêne arraché d'or, ayant les branches passées en sautoir, au 2. de gueules, au lion rampant

d'or, au chef échiqueté d'argent et de sable de trois traits. Vivarez.

LANGUE D'AUVERGNE.

Anne-Joseph de Beaumont-Brison; le 28 octobre : parti au premier d'azur, au chêne arraché d'or, ayant les branches passées en sautoir, au 2. de gueules, au lion rampant d'or, au chef échiqueté d'argent et de sable de trois traits. Vivarez.

Pierre-Louis de Fay de Gerlande; le 28 octobre : parti au 1 de gueules à la bande d'or, chargée d'une fouine d'azur, au 2. d'argent, au lion rampant de sable.

Jacques de Corn Caissac : d'azur à 2 cors de chasse d'or, liés et enguichés de gueules mis l'un sur l'autre. Limousin.

1702.

Jean Éleonor de Montjouvent; le 12 janvier : de gueules au sautoir engrelé d'argent. Bresse.

Jean-Baptiste de Philippe de Saint-Viance; le 27 janvier : écartelé au 1. et 4. d'azur, au cor de chasse d'or, lié et enguiché de même, au 2. et 3. burelé d'or et d'azur. Limousin.

Frédéric Cleriad du Pasquier-la-Vilette; le 2 janvier : d'azur à la bande vivrée d'or, accompagnée de deux croix tréflées, au pied fiché de même, une en chef et l'autre en pointe. Franche-Comté.

Jacques de Montjouvent; le 7 avril : de gueules au sautoir engrelée d'argent. Bresse.

Claude de Montagnac; le 13 mai : de sable au sautoir d'argent, accompagné de 4 mollettes de même. Bourbonnois.

Antoine-Bernard-Joseph de Saint-Mauris d'Augerans; le 19 juin : coupé en chef d'azur, à l'aigle éployé d'or, et en pointe de gueules à la croix de Saint-Maurice d'argent. Franche-Comté.

Claude-Louis de Poligny; le 19 juin : de gueules au chevron d'argent. Franche-Comté.

Langue d'Auvergne.

Charles-Antoine de Poligny; le 19 juin : de gueules au chevron d'argent. Franche-Comté.

Louis-Joseph de Saint-Maurice-Chatenoy; le 17 juillet : de sable à 2 faces d'argent. Franche-Comté.

Pierre du Pérou; le 3 septembre : d'argent à 3 chevrons de gueules à un pal brochant sur le tout. Berry.

Jean de Bertrand Madon; le 15 décembre : lozangé d'hermines et de gueules. Berry.

1703.

Antoine Joseph de Laube; le 15 mars : d'azur au cerf d'or franchissant un rocher d'argent. Maconnois.

Henry de Bertrand Madon; le 15 décembre, lozangé d'hermines et de gueules. Berry.

François-Joachim du Saix de Chervé; le 30 juin : écartelé d'or et de gueules. Baujolois.

1704.

François de Bron; le 8 août : d'or au chevron de gueules, accompagné de trois perroquets de sinople, 2. en chef et 1. en pointe. Bourbonnois.

1705.

Jean-Baptiste de Langon; le 8 avril : de gueules à la tour crénelée de 4 pièces d'argent, maçonnée, fenestrée et portinée de sable. Dauphiné.

Jean-Charles de Germigney; le 11 avril : d'azur à deux licornes affrontées d'or, croisant leurs cornes. Franche-Comté.

Gaspard de la Richardie de Bresse; le 15 septembre : de gueules à la bande d'argent, chargée de trois étoiles d'azur. Auvergne.

Charles-Louis de la Richardie de Bresse; le 15 septembre. de gueules à la bande d'argent, chargée de trois étoiles d'azur. Auvergne.

1706.

LANGUE D'AUVERGNE.

Gilbert de Montagnac; le 22 décembre : de sable au sautoir d'argent, accompagné de 4 molettes de même. Bourbonnois.

1708.

Joseph de Fay de Maubourg; le 14 mars, de gueules à la bande d'or, chargée d'une fouine d'azur. Velay.

1709.

Pierre-François de Moreal de Vernois; le 15 juillet : d'azur à quatre aigles éployés d'argent. Franche-Comté.

Léonard d'Ussel; le 2 décembre : d'azur à un battant de porte d'or brisé et cloué de sable, accompagné de trois étoiles d'or, 2. en chef et 1. en pointe. De la Marche.

1710.

Louis de Severac; le 23 janvier : d'or au sautoir de gueules à la bordure dentelée de même. Auvergne.

Jean-François de Bosredon-Vatange; le 17 juillet : écartelé au 1. et 4. d'azur, au lion rampant d'argent, au 2. et 3. de vair. Auvergne.

Léon de Dreuille; le 19 juillet : d'azur au lion rampant d'or, couronné de même et lampassé de gueules. Bourbonnois.

1711.

Jean-François de Boyaux-Colombières; le 3 juillet : d'azur à trois boyaux d'argent en face, les extrémités de gueules entremêlées de six trèfles d'or, 3. 2. et 1. Bourbonnois.

Gabriel de Montagnac; le 4 juillet : de sable au sautoir d'argent, accompagné de 4 molettes de même. Bourbonnois.

Langue d'Auvergne.

Jean Léger de Masson d'Authume; le 30 septembre: d'azur au chevron d'or accompagné de 3 glands de même, 2. en chef et 1. en pointe. Franche-Comté.

1712.

François de Ligondès; le 6 décembre: d'azur semé de molettes d'or, au lion rampant de même sur le tout. Bourbonnois.

1713.

Pierre-Louis de Fay-Gerlande; le 13 février: de gueules à la bande d'or, chargée d'une fouine d'azur. Velay.

Blaise d'Aydie; le 6 avril: de gueules à 4 lièvres courans d'argent, passant l'un sur l'autre. Périgord.

George-Étienne-Joachim de Busson-Chandivert; le 19 juin: parti d'argent et de gueules à trois quintefeuilles mises en bande de l'un à l'autre. Franche-Comté.

Ignace-Philippe de Petremont; le 19 juin: d'azur à trois pommes de pins d'or, 2. en chef et 1. en pointe. Franche-Comté.

François Cleriad du Pasquier-la-Villette; le 19 août: d'azur à la bande vivrée d'or, accompagnée de deux croix tréflées, au pied fiché de même, une en chef et l'autre en pointe. Franche-Comté.

Claude-François-Marie de Salive; le 19 août: palé de gueules et d'argent de six pièces, au chef d'azur, chargé de trois coquilles d'argent, mises en face. Franche-Comté.

1714.

Louis de Brancion; le 13 janvier: d'azur à trois faces ondées d'or. Franche-Comté.

François-Aleman de Vaux-Champières; le 1er juin: de gueules semé de fleurs-de-lys d'or, à la bande d'argent brochant sur le tout. Dauphiné.

Édouard de Beaufort-Canillac-Montboissier; le 21 juin: écartelé au premier et quatrième d'argent, au levrier

rampant d'azur à la bordure engrelée de même, au second et troisième d'argent à la bande de gueules, accompagnée de six roses de même, mises en orle, et sur le tout de sable semé de billettes d'argent, et un lion rampant d'or lampassé de gueules brochant sur le tout. Auvergne. LANGUE D'AUVERGNE.

Charles-Marie-Joseph du Prel; le 10 décembre: de gueules au chevron engrelé d'argent, accompagné de trois étoiles d'or, deux en chef et une en pointe. Franche-Comté.

Charles-Henry de Beaufort-Canillac-Montboissier, le 11 décembre: écartelé au premier et quatrième d'argent, au levrier rampant d'azur à la bordure engrelée de même, au second et troisième d'argent, à la bande de gueules, accompagnée de six roses de même, mises en orle, et sur le tout de sable semé de billettes d'argent, et un lion rampant d'or, lampassé de gueules, brochant sur le tout. Auvergne.

1715.

Benoît d'Arud de Montmelard; le 2 janvier: d'or à la face de vair. Baujolois.

Jacques de Sainte-Colombe du Poyet; le 13 février: écartelé d'argent. Baujolois.

Joseph-Henry de Montspey-la-Vallière; le 18 février: d'argent à deux chevrons de sable, au chef d'azur. Baujolois.

Raymond d'Igoine du Palais; le 24 mai: échiqueté d'argent et de sable. En Forêt.

François-Philibert de Montfalcon Saint-Pierre; le 6 juin. écartelé au premier et quatrième d'argent, à l'aigle éployé de sable, béqué et membré d'or, au 2. et 3. contre-écartelé d'hermine et de gueules. Savoye.

1716.

Jean de Philippe-Saint-Viance; le 28 janvier: écartelé au

premier et quatrième d'azur, au cor de chasse d'or, lié et enguiché de même, au 2. et 3. burelé d'or et d'azur Limousin.

Langue d'Auvergne.

Nicolas de Morcal-Commenaille de Vernois; le 29 octobre: d'azur à quatre aigles éployés d'argent. Franche Comté.

Louis-Antoine de Savary de Lancosme; le 6 décembre écartelé d'argent et de sable. Berry.

1717.

Jean-François de Bosredon-Vielvoisson; le 9 janvier: écartelé au premier et quatrième d'azur, au lion rampa d'argent, au 2. et 3. de vair. Auvergne.

Louis-Joseph de Mons-Savasse; le 9 septembre: ban d'or et de sable de huit pièces. Dauphiné.

1718.

Louis-Hyacinthe d'Alinge; le 5 juin: de gueules à la cr d'or. Savoye.

Jacques-Bernard-Bellot de Villette; le 19 décembre: d'a à trois lozanges d'argent, 2. et 1. au chef d'or basill trois pièces. Franche-Comté.

1720.

Felicien de Mons-Savasse; le 6 mars: bandé d'or e sable de huit pièces. Dauphiné.

Mathias-Marie-Louis de Rolat-Marsay; le 23 juin: gent à trois faces de sable. Bourbonnois.

François des Roches-Herpin; le 29 juillet: d'argent bande fuselée de gueules. Berry.

François de Paule de Soudeilles; le 12 septembre:

1721.

Pierre d'Aperoux; le 12 novembre : de gueules à trois chevrons d'or, brisés d'un pal de même. Bourbonnois.

Charles le Groin; le 12 novembre : d'argent aux trois groins de gueules, couronnés d'or, deux en chef et un en pointe. Bourbonnois.

François-Aymé d'Ussel; le 12 novembre : d'azur à la porte d'or, clouée et ferrée de sable, chargée de trois étoiles d'or, deux en chef et une en pointe. Limousin.

Henry d'Ussel; le 12 novembre : d'azur à la porte d'or, clouée et ferrée de sable, chargée de trois étoiles d'or, deux en chef et une en pointe. Limousin.

1723.

Louis de la Roche-Aymon; le 12 novembre : de sable au lion d'or rampant, lampassé de gueules, l'écu semé d'étoiles d'or. De la Marche.

Pierre de Tournon de Meyres; le 12 novembre : parti au premier d'azur semé de fleurs-de-lys d'or, au second de gueules au lion d'or. Vivarez.

Augustin et Hugues de Langon : de gueules à une tour crénelée de 4 pièces, maçonnée, fenestrée et portinée de sable.

1724.

Jean-Joseph de Mealet de Fargues; le 12 novembre : d'azur à une face d'or en chef, accompagnée de trois étoiles d'argent, deux en chef et une en pointe. Auvergne.

1725.

Jean de Mealet de Fargues; le 1er juin : d'azur a une face d'or en chef, accompagnée de trois étoiles d'argent, deux en chef et une en pointe. Auvergne.

LANGUE D'AUVERGNE.

1726.

Charles-Joseph de Grollier de Servières; le 16 février: d'azur à trois étoiles d'argent en chef, et de trois tourteaux d'or en pointe. Lyonnois.

On n'a pas trouvé les noms de baptême, ni la date de la réception des frères chevaliers, qui suivent.

Mathay.... d'azur à une meluzine issant d'une cuve d'or et couronnée de même.

Grollier; Lyonnois: d'azur à trois étoiles d'argent mises en face, surmontées d'un lambel de trois pendans d'or, accompagnées, en pointe de trois besans d'or rangés en faces.

Reillac: palé de gueules et d'or de dix pièces.

Bordeilles; Auvergne: d'azur à trois demis vols d'or, 2. et 1.

Chargère.... d'azur au lion passant d'or, lampassé de gueules, surmonté de trois trèfles d'argent mis en face.

Saint-Phalle.... d'or à la croix ancrée de sinople.

Maulbec.... Dauphiné: de gueules à deux léopards d'or passans l'un sur l'autre.

Pra.... Franche-Comté: de gueules à la bande d'argent accompagnée de deux cors de chasse, liés, et enguichés de même, un en chef et l'autre en pointe.

Herpin dit Coudray.... d'argent au bras sans mains, vêtu de gueules.

Du Guyé.... en Savoye: d'azur à la quintefeuille d'or surmontée d'une face de même.

Seyturier.... en Bresse: d'azur à deux faux d'argent emmanchées d'or, et passées en sautoir.

Rochefort.... échiqueté de sable.

Papillon.... à trois papillons d'argent, 2. et 1.

Du Vernay.... d'argent à la croix d'or raccourcie de gueules, chargée en cœur d'un sautoir d'argent, à la bordure dentelée d'azur.

Rochefort..... écartelé au premier et quatrième d'azur à deux chevrons d'argent, au 2. et 3. d'azur à la tour d'argent. LANGUE D'AUVERGNE.

Darçon.... en Auvergne: d'azur au chevron d'or, accompagné de trois étoiles de même, deux en chef et une en pointe.

La Rivière; en Berry : d'azur à la tour d'argent crénelée de quatre créneaux, maçonnée et portinée de sable.

Lurieux.... en Savoye: d'or au chevron de sable, commandeur de Genevois.

N.... du Vivier: étoit commandeur et bailli de Lureueil en 1583, d'azur à 5 chevrons d'or, et une étoile de même en pointe.

Liste des Frères chevaliers dont on n'a point trouvé les armes dans les preuves insérées dans les archives de la vénérable Langue d'Auvergne.

Gaspard la Valière, reçû le 27 août 1516.
Hugues de Montroufa; reçû le 22 septembre, 1516.
Jacques d'Aigrade; reçû le 3 décembre 1517.
Humbert de Montmorel; reçû le 3 décembre 1517.
Gabriel du Rouy; reçu le 10 septembre 1519.
Jean de Poligniay; le 17 août 1520.
Claude de la Brosse; le 21 septembre 1521.
François des Hottes; le 21 septembre 1521.
Pierre de Journac; le 21 septembre 1521.
Jean de Saint-Fies, dit de Senas; le 21 septembre 1521.
Charles du Chief; le 21 septembre 1521.
Claude le Coq; le 21 septembre 1521.
Henry de Corino, dit de Saint-Pale; le 6 septembre 1524.
Pierre de Chaboly; le 4 janvier 1527.
Antoine de la Tour; le 27 avril 1528.
Giles Sapier; le 16 juin 1528.
François de Saufer; le 4 septembre 1528.
Jean de Riboy; le 4 septembre 1528.
Antoine du Ras; le 17 septembre 1528.

Albert de Fancon; le 10 octobre 1528.

Langue d'Auvergne.

Mathieu de Gratton; le 15 décembre 1528.
Philibert de Fancon; le 10 mai 1529.
Charles de Panjot; le 28 juin 1529.
Jean des Fons; le 5 juillet 1530.
Louis de Can; le 15 janvier 1531.
Jean de la Borde; le 12 avril 1532.
Humbert de Grussy; le 12 avril 1532.
Jean de Montmiras; le 12 avril 1532.
Laurent de Bresse; le 12 avril 1532.
Jean de Vançay; le 12 avril 1532.
Gilbert de la Gillière; le 19 février 1534.
Antoine de Seuyat; le 19 février 1534.
Jean de Laure; le 19 février 1534.
Pierre de Grou; le 19 février 1534.
Louis de Glegny; le 19 février 1534.
François Poyet; le 19 février 1534.
Jean de Versey; le 19 février 1534.
Charles du Mont; le 25 mai 1535.
Jean de Mussard: le 25 mai 1535.
François de Menesin; le 3 mars 1537.
Georges de Plaignier; le 3 janvier 1538.
Claude de Montelier, dit la Forest; le 18 juin 1538.
Jean de Ganay, dit Chastenay; le 11 juillet 1539.
Michel du Mont; le 11 juillet 1539.
Louis de Brandon, dit Sauset; le 20 mai 1541.
Pierre de Combles; le 20 mai 1541.
Annet de Vaux, dit de Sales; le 10 mai 1543.
Charles d'Amanzié; le 10 mai 1543: de gueules à 3. coquilles d'or, 2. et 1.
Louis de la Chambre; le 29 mai 1545.
Louis de Flossat; le 29 mai 1545.
Gilbert de Farges, dit la Tour-Gouion; le 15 octobre 1545.
Archambaud Viennisse, dit de la Sale; le 30 décembre 1545. Bourbonnois.
Gabriel de Bonrarde; le 7 août 1546.
Jacques de Guy, dit la Tournelle; le 9 août 1546.

Claude de la Roche, dit la Motte-Morgon; le 2 octobre 1546. — Langue d'Auvergne.
Jean de Montmorin; le 2 octobre 1546.
Pierre de Farges, dit Barneuf; le 2 octobre 1546.
Jean de Gaste de Lupp; le 2 octobre 1546.
Annet du Pegron de Saint-Hilaire; le 2 octobre 1546.
Thomas de la Tour, dit Murat; le 2 octobre 1546.
Antoine de la Roche-Salernet; le 2 octobre 1546.
Gilbert de Contarmaret de Marsilly: le 2 octobre 1546.
Joseph d'Ussel; le 3 décembre 1546.
Marc de Relaure, dit Montfort; le 27 septembre 1547.
Robert Guillomenche; le 7 décembre 1547.
Alexandre de la Gortoise; le 30 août 1548.
Jean de Vernoux; le 30 août 1548.
Hugues de Cresse; le 30 août 1548.
Robert de Brussières, dit de la Tour; le 30 août 1548.
Jean de la Porte; le 30 août 1548.
Jacques-Guy de la Tournelle; le 30 août 1548.
Louis de Vachet; le 6 juillet 1549.
Antoine du Pignion; le 23 décembre 1549.
Jean de Condan; le 23 décembre 1549.
Adrien de Lugy; le 19 juillet 1550.
Georges Geyrat, dit Boussette; le 19 novembre 1550.
Nicolas de Blancle-Layne; le 6 décembre 1550.
Bertrand Dauses; le 18 février 1551.
Lancelot de la Buyssières; le 14 août 1551.
Pierre de Chantemerle, dit la Lotte; le 14 août 1551.
Pierre de Vigier; le 14 mars 1552.
Claude de Tersot, dit Cambor; le 20 avril 1554.
André de Vigier; le 20 avril 1554.
Jean de Clavières; le 20 avril 1554.
Claude de Grillière; le 10 juin 1555.
Guy de Mialet de Fargues; le 10 juin 1555. Limousin.
Antoine de Condat; le 10 juin 1555.
François de Chabou, dit Feuillan; le 9 février 1556.
François de Villemarin; le 9 février 1556.
Charles de Chanredon; le 10 février 1556.

LANGUE D'AUVERGNE.

Jean de Saint-Cirgue, dit la Vauve; le 10 février 1557.
Pierre de Capoise; le 16 décembre 1559.
Philippe de Genest; le 19 avril 1561.
Gilbert de Sare; le 19 avril 1561.
François de Raffin, dit Montil; le 19 avril 1561.
André de Solorney; le 21 avril 1562.
Annet de Glanret; le 21 avril 1562.
Jacques de la Brosse; le 7 octobre 1563.
Jacques de Ressy; le 30 décembre 1565. Baujolois.
David Christophe de la Fressange; le 25 juin 1566. Velay.
Philibert de Maloye; le 25 juin 1566.
Frémenton.... 1566. Dauphiné.
Lonat.... 1566. Dauphiné.
Philibert de Mabart; le 2 septembre 1569.
Claude de Lermite; le 4 novembre 1569.
Antoine de Janet, dit Châteaubodeau; le 4 novembre 1569.
François de Doine, dit Cordebœuf; le 4 novembre 1569.
Jean de Noleret; le 8 avril 1571.
César de Saint-Hiryen; le 8 avril 1571. Berry.
Jacques de Thelus de la Maison-Neuve; le 20 juin 1572.
Louis de Logdain, dit la Coste; le 20 juin 1572.
Claude de Martel; le 30 décembre 1572. Dauphiné.
François de Laverne; le 30 décembre 1572. Berry.
Claude de Battevent; le 30 décembre 1572.
Jacques de Cabestet; le 7 septembre 1573.
Guillaume de Servière; le 14 janvier 1573.
Gilbert de Saint-Amour; le 15 juin 1573. Maconnois.
Jean de Marlat; le 23 décembre 1573. Auvergne.
Guillaume de Seymier; le 25 décembre 1574. Auvergne.
Louis de la Gehellié; le 30 décembre 1575. Limousin.
Gilbert de Guyot; le 25 décembre 1577. La Marche.
Hercule Pontrin, dit Amberieu; le 28 août 1578. Dauphiné.
Joiger de Vernat; le 28 août 1578.
Pierre-Louis de Chinteret; le 31 décembre 1578.

Antoine Doiron, dit Saint-Jeu; le 28 avril 1579. Bourbonnois.

François de Saint-Chamant, dit du Peschier; le 28 avril 1579.

Jean Richard, dit la Tour; le 19 août 1579. Combraille.

Gabriel de la Font; le 25 août 1579.

Martial du Boys, dit Richemont; le 9 janvier 1571.

Louis Allemoiny, dit Janaillac; le 19 juin 1581.

Michel des Mons, dit Villemontré; le 19 juin 1581.

Gabriel de Baude-Duyx, dit Vaulx; le 19 juin 1581.

Gilbert de Fargues; le 29 juillet 1581. Auvergne.

Jean de Saint-Huys, dit d'Ayguemorte; le 30 décembre 1581. Berry.

Jean Duprat.... 1581.

Jean de Binans; le 13 novembre 1582. Franche-Comté.

François de Contremorel, dit de Savoy; le 15 novembre 1582. Berry.

Louis de Courbeau; le 9 décembre 1582.

François de Saint-Chamant du Peschier; le 20 décembre 1582. Limousin.

Antoine de la Borde; le 26 février 1583. Limousin.

Antoine de Marc, dit Châteaurou; le 9 janvier 1584. Bourbonnois.

Jean de Lois; le 4 juillet 1584.

Jean-Philibert de Beaumon-Caira; le 14 février 1585.

Gilbert de Villemontet; le 30 décembre 1585.

François de Routemaret; le 30 décembre 1585.

Claude de la Versure; le 18 juillet 1588.

François du Lac de Pharlac; le 20 juillet 1589. Auvergne.

François Dapchier; le 11 juillet 1590. Velay.

François du Lac, dit Donval; le 25 août 1592.

Jean de Prat; le 26 octobre 1594.

Antoine Pascal de Colombière; le 8 août 1595.

Claude de Montroignon, dit des Crotes; le 8 août 1595. Auvergne.

LANGUE D'AUVERGNE.

Antoine de Rebey; le 30 décembre 1595. Lyonnois.
Claude, dit la Sale Colombière; le 13 août 1597.
Antoine de Rebey; le 13 août 1597. Lyonnois.
François de la Tour, dit Vernainet; le 13 août 1597. Limousin.
Sébastien Daron; le 13 décembre 1597. Franche-Comté.
Gilbert Danglara; le 30 décembre 1597. Auvergne.
Philippe Raquin des Gouttes; le 4 janvier 1599. Bourbonnois.
Henry de Montrical; le 21 juillet 1599.
Guillaume de Chiret; le 29 juillet 1599.
Pierre de Machy, dit Trenevé; le 26 août 1601.
André de Chivalet; dit Chaumon. Dauphiné.
Philippes de Chanron; le 3 mai 1604.
Guillaume de Salins; le 11 août 1604.
Philippes de la Louë; de Berry : le 1er septembre 1605.
Pierre de Combre; le 28 mai 1606.
Philippes de Lore; le 13 mars 1607.
François de Falesse; le 4 juin 1607.
Jacques de Mouart, dit Savar; le 14 décembre 1607.
Jean de Capon, dit Lamberica; le 22 octobre 1609.
Jean-Baptiste de Saint-Mauris, dit Lune; le 14 décembre 1609.
Pierre d'Aubery; le 14 mai 1613.
Hector de Doin; le 28 janvier 1620.
Jean de Fonichant; le 14 mai 1620.
François de Broissars; le 20 avril 1623.
Nicolas de Vouery, dit Vidonne; le 21 août 1632.
Claude de Varde; le 3 juin 1633.
Daniel Dufaux; le 12 juillet 1633.
Cristophe du Charioz; le 7 décembre 1636.
Claude de Tournay; le 5 mars 1639.
Charles Silvarin de Fougieus; le 23 juillet 1639.
Joseph de Noblot des Carmes; le 12 août 1643.
Léon de Charry des Gouttes; le 14 février 1659. Bourbonnois.
Charles de Fournières de Cas; le 17 novembre 1660.

Amable de Lande; le 3 décembre 1660.
Armand de Trosty; le 3 janvier 1663.
Jean-Claude de Bruel; le 13 juillet 1667.
Charles de Montsalvin; le 23 décembre 1670.
Camille des Gouttes; le 9 janvier 1671.
Antoine-Gabriel Dauxonne-Dasuyarp; le 22 juin 1672.
Louis de Lignaud; le 24 septembre 1686.
Jean-Jacques de Chatellard; le 24 février 1699.
François de Carbonières; le 27 mars 1705.
Claude-Marie de Valin; le 23 juillet 1705.
Pierre du Peroux; le 1er décembre 1705.
Silvain de Gaucourt; le 2 avril 1706.
Pie de Fassion-Sainte-Jay; le 28 mai 1706.
François des Roches-Coudray; le 4 octobre 1706.
Charles-Adrien de Consens de Coursy; le 26 mars 1707.
Étienne-Gassau de la Vienne; le 7 novembre 1708.
Pompée de Pontevès; le 12 juin 1709.
Joseph de Mialet; le 23 juin 1711.
Jacques de Soudeilles; le 14 octobre 1712.
Louis-François de Paul de Soudeilles; le 14 octobre 1712.
Joseph-Robert de Lignerac; le 6 juin 1714.
Nicolas-François de Prunier de Lemps; le 28 mai 1715.
François de Bocozel de Morgontier; le 20 novembre 1715.
François-Emmanuel de Vateville; le 21 novembre 1715.
Charles de Rochefort; le 7 juillet 1716.
Charles de Bigny; le 28 novembre 1716.
Antoine-Charles-René de Lastic; le 7 janvier 1719.
Bernard de Chargère; le 19 mars 1720.
Claude de Boisay; le 23 mai 1720.
Jean de Bellegarde d'Antremont; le 17 juillet 1720.
Marien Annet de Boucheron d'Ambrugeat; 1721.
François-Gaspard d'Hennevay; le 28 mars 1721.
Antoine-Angélique-Daniel Daydie de Riberac; le 10 janvier.

LISTE

CHRONOLOGIQUE

Des frères chevaliers de l'Ordre de Saint-Jean de Jérusalem, de la vénérable langue de France, dont les noms se trouvent, tant dans les registres des trois grands prieurés de France, d'Aquitaine et de Champagne qui composent cette langue, que dans les registres de Malte.

LANGUE DE FRANCE.

DIGNITÉS DE LA DITE VÉNÉRABLE LANGUE EN 1726.

LOUIS-LOUVEL DE GLISSY, grand-hospitalier.
JEAN-PHILIPPE D'ORLÉANS, grand-prieur de France.
ANTOINE-THÉODORIC GODET DE SOUDÉ, grand-prieur d'Aquitaine.
CHARLES-ANTOINE DES FOURNEAUX DE CRUICKENBOURG, grand-prieur de Champagne.
HENRY PERROT, bailli de la Morée.
FRANÇOIS DAUVET-DESMARETS, grand-trésorier.

GRAND-PRIEURÉ DE FRANCE.

LE huitième jour de mars 1357, à Paris, octroya monseigneur (le grand-prieur) à messire P. de Villiers, chevalier du Guet, et capitaine de Paris, que toutes fois que passage se fera à Jean de Villiers, écuyer, fils dudit chevalier, venra et adreschié de tout ce qu'il faut à frère

chevalier de l'Hôpital, voulant passer outremer au couvent à Rhodes, et li requerira l'habit de l'Hôpital, si comme il devra, il li donra et vêtira, et le recevra en frère, et sain et entier de ses membres, et chevalier avant toute œuvre.

Le 2 octobre 1363; Robinet d'Estouteville.

Le 5 octobre 1363; Colinet de Campremy.

Le 16 août 1370; Guillaume de Crespelaine.

Le 20 janvier 1370; Colin de Guigneville.

Le 8 septembre 1372; Colinet de Puisieux, fils de Thibault de Puisieux.

Le 8 janvier 1373; Jean de Trye, fils de Regnault de Trye, dit Billebaut.

Le 28 décembre 1373; Jean de Campremy.

Le 24 février 1373; Colart de Franqueville, écuyer.

Au mois de février 1379; Louis de Gougeul de Rouville.

Robert le Fèvre.

Henry Roussel.

A la Chandeleur 1386; Mahiet de Ravenel.

Guillaume de Proveroy, écuyer.

Au Chapitre de 1388; Jean le Brun.

A la Chandeleur 1388; de Gognies.

Au Chapitre de 1394; Johannet de Giresme.

Au Chapitre de 1398, le mercredi après la fête Saint-Barnabé; Guillaume de Tenremonde, écuyer.

Au Chapitre de Saint-Barnabé 1408; Guyon de Beauvillier.

Au Chapitre de Saint-Barnabé, 1409; Drouet de la Neufville.

Au Chapitre de Saint-Barnabé, 1410; Hoste de la Hobarderie, écuyer.

Au Chapitre de Saint-Barnabé, 1415; Guillaume Daverch.

Le 16 juin 1456; Sarrasin du Fay.

Assemblée du 5 février 1456; Robinet de Brouchy.

Chapitre du 15 juin 1457; Mathieu de Sully.

Le 18 dudit mois, Antoine de Pas.

LANGUE DE FRANCE.

Assemblée du 5 février 1457; Raymond de Biquebourge.
Assemblée du 5 janvier 1460; David de la Neufville.
Chapître du 6 mai 1461; Jacques de Jumont.
Chapître du 21 juin 1464; Antoine de Bretel, fils de Flament de Bretel.
Chapître du 18 juin 1465; Gérard.... natif de Meaux.
Le 19 dudit mois a été présenté Jean-Bernardin, que messieurs n'ont osé recevoir, comme n'ayant pouvoir, sans congé du Grand-Maître.
Le 20 de juin 1465; a été présenté Nicolas des Landes, fils du seigneur Pierre des Landes.
Le prieur a répondu que, s'il plaît à monseigneur le Maître de lui envoyer commission, il le recevra.
Chapître de Saint-Barnabé, 1470; Pierre d'Inteville.
Même Chapître, Charles de Bruniers.
Chapître du 18 mars 1470; Louis de Vaudrey.
Nicolas de Montmirel.
Chapître de Saint-Barnabé, 1472; Simon Damatte.
Chapître du 15 février 1474; Bertrand Voyer.
Chapître de Saint-Barnabé, 1476; Antoine de Miraumont.
Bertrand de Créquy.
Même Chapître; Gérard, bâtard de Nevers.
Chapître de Saint-Barnabé, 1483; Michel de Harlimont.
Chapître de 1484; Antoine Mauroy.
Jean de Glere.
Guillaume de Monchau.
Jean d'Aunoy.
Louis Giresme.
Jean du Fay.
Hubert de la Ferté.
Hugues de Brunefay, reçu en 1498: d'argent à la face de gueules, le canton dextre chargé d'un écusson, bandé d'argent et de gueules.
Antoine de Montholon, reçu à Rhodes du tems du Grand-Maître d'Aubusson, d'azur au mouton passant d'argent

Jean de Goussancourt.... d'hermines au chef de gueules. De Picardie.

Chapitre extraordinaire du 21 mars 1500; Henry le Picard.

Chapitre de Saint-Barnabé, 1502; Robert d'Aché, chevronné d'or et de gueules; commandeur de Sommereux en 1503.

Assemblée du mercredi après la Notre-Dame de mars 1503, en présence de révérend seigneur frère Emery d'Amboise, Grand-Maître de Rhodes.

Jacques de Bourbon, bâtard de Liège.

Pierre de Hertophe, d'argent au chef de gueules, chargé d'un lion passant d'argent; commandeur de Hautaverne.

Jacques de Saint-Merry; d'or à 3 jumelles de sable.

Jean de Halenviller.

Tenne de Honvault, natif de Hesdin.

Pierre le Cornu.

Guillaume de Guistelle, natif de Saint-Omer, de gueules au chevron d'hermines.

Nicolas de Melun; diocèse de Meaux: d'azur de sept besans d'or, 3. 3. et 1. et un en chef de même.

Chapitre de Saint-Barnabé, 1505; Hector de Saint-Phalle de la haute maison: de gueules à trois casques d'argent, mis de côté, 2. et 1.

Assemblée du 9 mars 1505; Balthazar d'Apremont: de gueules à la croix d'argent; commandeur de Senlis en 1523.

Bertrand de Rouvroy: de sable à la croix d'argent chargée de cinq coquilles de gueules, commandeur de Villedieu-la-Montagne en 1523.

Chapitre de Saint-Barnabé, 1506; Jean de Cousery.

Jean de Heltouf.

Pierre de Quatre-Livres.

Jean d'Aché. Les armes comme dessus.

Gabriel de Créquy: d'or ou crequier de gueules.

Pierre de Crécy.

LANGUE DE FRANCE.

Antoine d'Averhoult : facé d'or et de sable de 6 pièces au franc canton d'hermines.

Chapitre de Saint-Barnabé, 1509; Claude de Montmorency : d'or à la croix de gueules cantonnée de 16 alerions d'azur.

Chapitre de Saint-Barnabé, 1510; François Piédefer : échiqueté d'or et d'azur.

Jacques d'Ognies : de sinople à la face d'hermines.

Claude d'Ancienville : de gueules à trois marteaux de maçon d'argent, emmanchés d'or, dentelés de sable à dextre; commandeur d'Auxerre en 1523.

Nicolas du Bellay : d'argent à la bande fuselée de gueules, accompagnée de 6 fleurs-de-lys d'azur posées en orle.

Chapitre de Saint-Barnabé, 12 juin 1512.

Vernoux d'Anthenay.

Jean de Marle.

Étienne de Vieuxpont : d'argent à dix annelets de gueules, 3. 3. 3. et 1; commandeur de Saint-Vaubourg en 1523.

Claude de Sainte-Maure : d'argent à la face de gueules.

Robert d'Aché, commandeur de Sommereux en 1523, fils de Jacques Sr. de Fumechon, chevroné d'or et de gueules.

Claude d'Angeul : d'or au sautoir de sable chargé de 5 coquilles d'argent.

Jean d'Humières : d'argent fretté de sable; commandeur de Hautaverne en 1523.

François de Donquerre.

Jacques de la Cherue.

Antoine de Ver : d'or au chevron de gueules accompagné de 3. merlettes de sable; commandeur de Liége en 1522.

Louis d'Inteville : de sable à deux léopards d'or lampassés de gueules; commandeur de Villedieu en 1523.

François de Gouy.

Pierre de la Fontaine : lozangé d'or et de gueules à trois bandes d'azur brochantes sur le tout; grand prieur de France.

François de Cenesme : d'or au lion de gueules.

Jean de Lions-Despaux : d'azur à la tête de léopard d'or.

Jean du Sart : de gueules à la bande vivrée d'argent; commandeur de Boux et Merclan en 1525.

Pierre Spifame : de gueules à l'aigle d'argent.

Chapître de 1516.

Antoine du Bois de Favières : d'argent au lion de sable.

François de Lions-Despaux : frère de Jean ci-dessus, porte comme lui.

Antoine de Warignies de Blainville : de gueules à trois chevrons d'argent; commandeur d'Orléans en 1527.

Antoine de Conty : d'or au lion de gueules chargé de trois bandes de vair.

Jean de Villiers.

Georges et Jean de Courtignon : d'or au chef de gueules, chargé d'un lion naissant d'or.

Chapître du 21 avril 1517; François de Betheville.

Chapître de 1518; François de la Haye.

Tristan Fretel.

Jean Morier.

Jean des Fossez.

Hubert de Roysin.

Claude Lucas.

Chapître de 1519; Jacques de Galot.

Adrien de Saint-Phale; les armes comme dessus.

Philippe de Lignes.

Roland de Rouy, reçu à Messine en 1523 : d'argent à sept lozanges de gueules, 3. 3. et 1. commandeur en Fieffes en 1529.

Claude de Lions-Despaux, reçu en 1523 : d'azur à la tête de léopard d'or.

Georges de Courtignon, reçu à Messine en 1523 : d'or au chef de gueules, chargé d'un lion naissant d'or; commandeur de Maupas en 1529.

Merry d'Amboise.... palé d'or et de gueules.

David de Sarcus.... de gueules au sautoir d'argent, cantonné de quatre merlettes de même; diocèse d'Amiens.

Philippe de Gouy-Campremy..... d'azur à quatre faces d'or.

LANGUE DE FRANCE.

Charles des Ursins.... bandé d'argent et de gueules au chef d'argent, chargé d'une rose de gueules soutenue d'or à l'anguille d'azur; grand-prieur d'Aquitaine.

Nicolas Jubert.... écartelé au premier et quatrième d'azur à la croix raccourcie d'or, au deuxième et troisième d'azur à cinq fers de lance à l'antiquité, d'argent, 3. et 2.

Martin de Besançon.... d'or à la tête de Maure de sable, tortillée d'argent, mise en cœur, accompagnée de trois trèfles de sinople.

Antoine Chabot: d'or à 3 chabots de gueules; grand-prieur de France.

Louis Budé.... d'argent au chevron de gueules, accompagné de trois grappes de raisin renversées de pourpre.

Hierôme de Homblières.... d'azur au sautoir d'or cantonné de 12 billettes de même; commandeur de Chanteraine en 1523.

Tristan de Marle.... d'argent à la bande de sable chargée de trois molettes d'éperon d'argent.

Georges de Bailleul.... de gueules au sautoir de vair.

Antoine de Bligni-Cressi.... palé d'or et de gueules au chef d'azur.

Claude de Vaux-Hocquincourt.... d'argent à trois têtes de maures de sable, tortillées d'argent, étoit à Candie après la perte de Rhodes en 1523.

Robert de Miraulmont, reçu en 1524: d'argent à trois tourteaux de gueules. De Picardie.

Guillaume de Malin de Lux..... d'azur au sauvage d'or à la massue levée de même, parti d'argent, au lion de gueules.

Christophe de Hazeville-Vaulchamps..... d'argent à cinq merlettes de sable, 2. 2. et 1.

Claude de Fontaine.... d'or à trois écussons de vair, bordés de gueules; diocèse d'Amiens.

René de Moretz de Garancières, reçu en 1524: d'or à six annelets de sable, 3. 2. et 1.

Jean de Mercatel : d'argent à trois croissans de gueules.

Louis le Bouteiller : écartelé d'or et de gueules.

Jacques de Vieuxpont : d'argent à dix annelets de gueules posés, 3. 3. 3. et 1.

Antoine de Piennes : d'azur à la face d'or, accompagnée de 6. billettes de même, 3. en chef et 3. en pointe.

Florent de Mercatel : les armes comme dessus.

Pierre d'Ancienville : les armes comme dessus.

Jacques de Thumery : de gueules à trois filles vêtues d'argent, le corps posé à la renverse, et s'appuyant sur les mains, leurs cheveux d'or, les deux du chef affrontées.

Jacques Desguets : d'argent au chevron de gueules, chargé de 5. besans d'argent, l'écu brisé d'une molette d'éperon de sable vers le canton dextre.

Jean de Baillœul : parti d'hermines de gueules.

Pierre d'Allonville : d'argent à deux faces de sable.

Jacques de Fouilleuse : d'argent papelonné de gueules, chaque pièce chargée d'un trèfle renversé de même.

Jean de Cottrel.

Saladin de Montmorillon.

Geoffroy de la Rama : échiqueté d'or et d'azur, au lion de sable brochant sur le tout.

Marc de Rosmadec : palé d'argent et de gueules de six pièces.

Antoine de Bonneval.

François Louis de Gouy.

Nicolas d'Elbène : d'azur à deux bâtons fleurdelisés, enracinés et passés en sautoir d'argent.

François de Meaux : d'argent à 5 couronnes d'épines de sable, 2. 2. et 1.

Christophe de Guisselin : d'azur à 3 paons d'or.

Louis de Vallée-Passy ; 1524 : d'azur au lion d'argent.

Jean de Haray de Beaumont.... d'argent à deux pals de sable ; commandeur en 1524.

Jean du Vandel ; reçu en 1525 : de gueules à trois gantelets d'hermine. De Nivernois.

LANGUE DE FRANCE.

Gilles de Bazincourt; reçu en 1525 : de sinople à la face d'argent, surmontée d'une molette d'éperon de même.

Guillaume du Fay Châteaurouge; reçu en 1525 : d'argent semé de fleurs-de-lys de sable. Diocèse de Beauvais.

Jean de Belloy; 15.. d'argent à quatre bandes de gueules. Diocèse de Beauvais.

Louis de Dormans; 15.. d'azur à trois têtes de léopards d'or, lampassées de gueules.

Jean de Créquy; 15.. d'or au crequier de gueules.

Charles de Hesselin-Gascourt; 15.. d'or à deux faces d'azur semé de croisettes fleuronnées de l'une en l'autre; vivoit en 1525.

François de la Haye : d'argent à quatre croissans de gueules; vivoit en 1525.

Michel d'Argillemont : de gueules à trois pals de vair au chef d'or, chargé de trois merlettes de sable; commandeur de Saint-Étienne en 1525.

Guillaume Lochart : commandeur de Chanut, mort en 1525.

Corneille de Hombrouck : d'argent à deux fleurs-de-lys de gueules, au franc-quartier palé d'or et de gueules de cinq pièces, ayant un canton d'hermines; commandeur de Flandres en 1525.

1526.

Charles de Hangest du Mesnil Saint-Georges : échiqueté d'argent et de gueules à la bande d'azur, chargée de trois coquilles d'or. De Picardie.

Jean de Tournemine-la-Hunodaye : écartelé d'or et d'azur. De Bretagne.

Jacques de Limoges : d'argent à six tourteaux de gueules, 3. 2. et 1.

Jacques de Saint-Merry Guerville; commandeur d'Ivry; d'or à trois jumelles de sable. De Beausse.

Merry de Combault de Larbour; bailly de la Morée : d'or à trois merlettes de sable, au chef de gueules. D'Aqui-

1527.

Adrien d'Hodicq-d'Avocq : d'argent à trois croix ancrées de gueules. D'Amiens.

Louis de Crequy : d'or au crequier de gueules. De Picardie.

Antoine de Harville : de gueules à la croix d'argent de 5 coquilles de sable.

Jean de Courtenay : d'or à trois tourteaux de gueules.

Nicolas du Bellay : d'argent à la bande fuzelée de gueules, accompagnée de six fleurs-de-lys d'azur; commandeur de Fieffes en 1527.

François Piédefer : échiqueté d'or et d'azur; commandeur de la Croix en Brie en 1527.

1528.

Jean des Fossez : de sinople à deux lions adossés d'argent, armés et lampassés d'or, passés en sautoir, et leurs queues passées en double sautoir.

Jean de Gallot de Favières : d'argent au chevron de gueules, accompagné de deux chevrons plus petits de même, accompagnés de neuf tourteaux de gueules, 2. 3. 3. et 1. Du Pays-Chartrain.

Charles d'Aché de Serquigny : chevronné d'or et de gueules. Diocèse d'Evreux.

Antoine de Challemaison : d'argent à la face d'azur, chargée d'une rose d'or, cotoyée de deux étoiles de même.

Jacques de Sainte-Maure : d'argent à la face de gueules; grand-prieur de Champagne en 1528.

Charles de Refuge : d'argent à deux faces de gueules à deux serpens affrontés, tortillés, et mis en pal d'azur, brochant sur le tout, le chef brisé d'une rose de gueules.

Jean de Vieilmaison : lozangé d'argent et d'azur au chef de gueules. Diocèse de Sens, vivoit en 1528.

René de Morel-Catheville : 15.. d'azur à trois glands renversés d'or.

LANGUE DE FRANCE.

Jean Piédefer; grand-prieur de Champagne: 15.. échiqueté d'or et d'azur.

1529.

Pierre d'Estourmel: de gueules à la croix dentelée d'argent.

Adrien de la Rivière: d'argent au lion de sable à la bordure de gueules. Diocèse d'Amiens.

Jean de Condé de Vendières: d'or à trois manches mal taillés de gueules. Diocèse de Soissons.

Claude de Ligny de Raray: de gueules à la face d'or, au chef échiqueté d'argent et d'azur de trois traits. Diocèse de Senlis.

Jacques d'Erquemboure de Tourville....

Claude de Homblières: d'azur au sautoir d'or, accompagné de 12 billettes de même.

Antoine de Bouflers: d'argent à trois molettes d'éperon de gueules, accompagnées de 9 croix recroisettées, 3. 3. 2. et 1.

Nicolas d'Yrbeuf....

Robert d'Aché: chevronné d'or et de gueules.

Pierre de Pommereu: d'azur au chevron d'or, accompagné de trois pommes de même.

François de Courtille de Fretoy: d'azur au lion d'argent, lampassé de gueules, chargé sur l'épaule d'un écu d'or, au lion de sable; commandeur de Honcourt en 1529.

Jacques d'Apremont-Nantheuil; 15.. de gueules à la croix d'argent. Diocèse de Reims.

Jacques de Vuignacourt d'Aurigny: d'argent au chevron de gueules, accompagné de trois molettes d'éperon de sable, au chef d'azur chargé de trois fleurs-de-lys d'or; commandeur d'Ivry en 1529.

Denis de Vieil-Chastel de Vertilly; 15.. de gueules à la tour d'or.

Philippe de Proissy: de sable à trois lions d'argent, vivoit en 1529.

1530.

Jacques de Gomer du Breuil : d'or à huit merlettes de gueules, 4. 3. et 1.

Jean de Gaillardbois Marconville : d'argent à six annelets de sable, 3. 2. et 1. Diocèse de Rouen.

François de Roguée de Ville : d'argent à la face de gueules. Diocèse de Noyon.

Calais de la Barre ; commandeur de Chastons.

Jean Hesselin de Gondrecourt : d'or à deux faces d'azur, semées de croisettes fleuronnées de l'un en l'autre. De Picardie.

Guyon de Paillon ; 15.. de gueules à la tête de léopard d'or bouclée de trois baillons entrelassés de même.

Jean de Chailly ; 15.. vairé d'argent et de sable.

1531.

Guy de la Grange Billemont : lozangé d'or et de sable, au franc canton d'argent à 9 croissans de gueules, 3. 3. et 3. et une étoile de même mise en cœur.

Adrien de Claerhout : de sable au chef d'argent, chargé de deux molettes d'éperon de gueules. Diocèse de Therouanne.

Pierre des Essarts : de gueules à trois croissans d'or.

Jacques de Boues : d'azur à trois lozanges d'argent mises en bande.

Jean de Cochefilet : d'argent à deux léopards de gueules.

Jean de Babute.....

Jean Lescot de Lissy : de sable à une tête et col de cerf d'argent, ramée d'or, écartelé d'azur à trois rocs d'or à la bordure de gueules. De Brie.

Nicolas Durand de Villegagnon : d'argent à trois chevrons de gueules, accompagnés de trois croix recroisettées, et au pied fiché de sable ; vivoit en 1531. Diocèse de Paris.

Thierry de Linden.... de gueules, à la croix d'or, brisée

LANGUE DE FRANCE.

d'un lambel d'azur, armes qui furent prises en l'an 1096, en quittant les anciennes armes de Linden, Maison descendue des comtes d'Est en Italie : qui étoient parti d'azur et de gueules, à l'aigle d'argent, béqueté et membré d'or, brochant sur le tout. De la Duché de Gueldres.

Jacques de Meaux Chery : d'argent à cinq couronnes d'épine de sable, 2. 2. et 1. De Picardie.

Charles de Monceaux; 15.. échiqueté d'or et de gueules.

Charles de Montreuil : d'argent au chevron de gueules, accompagné de trois tourteaux de sinoples, au chef de vair. De Picardie.

François-Olivier de Leuville; 15.. d'azur à six besans, 3. 2. et 1. au chef d'argent, chargé d'un lion naissant de sable. De Paris.

Pierre-Philippe de Billy; receveur du Grand-Maître l'Isle-Adam; 15.. d'argent au chevron de gueules, accompagné de trois glands et trois olives de sinople : un gland et une olive liés ensemble de gueules, le tout surmonté d'un chef d'azur, chargé de trois étoiles d'or.

Adrien Talmet : d'azur à trois faces d'or, le tout chargé en cœur d'un écu d'argent à la croix ancrée de gueules, accompagnée de quatre étoiles d'azur.

Antoine de Vaudrey-Saint-Phalle : d'argent au chef emmanché de gueules d'une pièce et deux demies.

Émille Viallard : d'azur au sautoir d'or, cantonné de quatre croix ancrées de même.

Antoine de Mailly : d'or à 3 maillets de sinople, deux en chef et un en pointe. De Picardie.

1532.

Charles de la Rama du Plessis-Hérault : échiqueté d'or et d'azur au lion de sable, brochant sur le tout.

Louis de Crevecœur de Vienne : d'argent au sautoir de gueules. Diocèse de Sens.

Guillaume de Cornu-d'Ormes : d'or au massacre de cerf

de gueules, surmonté d'un aigle éployé de sable. Diocèse d'Évreux.

Paris du Gard.... d'azur à trois oyes d'or, 2. et 1.

1533.

Claude de Loyons-Despaux : d'azur à la tête de léopard d'or.

Charles de Trazegines : coticé d'or et d'azur à l'ombre de lion brochant sur le tout. Diocèse de Liége.

Jean de la Ballue-Villepreux : d'or au chevron de sable, accompagné de trois têtes de lion de gueules.

1534.

Louis d'Avesnes : bandé d'or et de gueules.

Guillaume de Fleury : d'argent à six fleurs-de-lys de sable, 3. 2. et 1. Diocèse de Paris.

Geoffroy de Brichanteau : d'azur à six besans d'argent, 3. 2. et 1. Diocèse de Sens.

Louis d'Hodicq : d'argent à trois croix ancrées de gueules, frère d'Adrien ci-devant. Diocèse d'Amiens.

Christophe le Cocq d'Egrenay ; reçû le 14 juin, suivant un certificat du 15 juin 1532 : il fut commandeur de Chantereine, et comparut au Chapitre en 1537.

1535.

François de Noir-Fontaine : de gueules à trois étriers avec leurs étrivières d'or. Diocèse de Soissons.

Jacques Grisel : d'argent au crequier d'azur.

Guillaume d'Argouges : écartelé d'or et d'azur à trois quintefeuilles de gueules, brochant sur le tout.

Isambart du Bosc-Radepont : de gueules à la croix échiquetée d'argent, et de sable de deux traits, accompagnée de quatre lions d'or.

Nicolas de Montmirail : d'argent à la bande endenchée d'argent et de gueules.

Bastien d'Argilliers : d'argent à la face de gueules, accompagnée de trois trèfles de même.

LANGUE DE FRANCE.

Charles d'Orléans du Breuil: facé d'argent et de sinople à sept annelets de gueules, mis en orle de gueules, 2. 3. et 1. sur l'argent.

Louis le Prevost de Malassis: échiqueté d'or et d'azur au franc canton d'or chargé d'un griffon de sable. De Paris.

Jean Alleaume de Bouilly: d'azur à trois chevrons d'or accompagnés de trois besans de même. De Brie.

Claude-Jacques d'Apremont: de gueules à la croix d'argent.

Giron de Castagnerre: tranché d'argent et d'azur au besan d'or sur le tout.

Cerdan de Cordes-la-Chapelle: d'azur au lion d'argent, tenant en ses pattes de devant un monde d'or, à deux lions adossés de gueules. Flamand.

Jean de Drayac: de gueules à l'aigle d'or. De Picardie.

Jean Fretart, dit Lotebon: de gueules fretté d'argent.

Bernard de Longueval-Haraucourt: bandé de gueules et de vair. De Picardie.

Hugues de Longueval: bandé de gueules et de vair.

Jacques Hurault: d'or à la croix d'azur, accompagnée de quatre soleils de gueules.

François de la Lière: d'argent à deux bandes de gueules, accompagnées de deux billettes de même. De Picardie.

Antoine de Marigny de la Touche: d'argent à deux faces d'azur.

Nicolas Durand de Villegagnon. De Paris.

1536.

Antoine de Lymermont....

Anne de Boulainvilliers de Froville; Maison descendue de celle de Croy en Flandres: porte comme elle d'argent à trois faces de gueules. Diocèse de Beauvais.

Jacques de Bourbon: grand-prieur de France.

Adrien de Gand de Villain: de sable au chef d'argent. Diocèse de Cambray.

mier et quatrième d'hermines à la face de gueules, chargée de trois boucles d'or, qui est des Hayes, et au deux et trois d'argent au chevron d'azur chargé de 11 besans d'or, qui est d'Espinay. Diocèse de Rouen.

Claude de Saint-Blaise de Brugny: d'azur à la pointe d'argent. Diocèse de Soissons.

Jacques de Lanharé Tiercelieu: d'argent à deux bandes de sable. De Brie.

Claude de Lanharé Monceaux: d'argent à deux bandes de sable.

François de Héricourt: d'argent à la croix de gueules, chargée de cinq coquilles d'or. De Picardie.

Claude de Harlay de Beaumont: d'argent à deux pals de sable; frère de Christophe ci-devant.

1537.

Guillaume Guillards de Vielmarcolles: de gueules à deux bourdons d'or mis en chevron, accompagnés de trois rochers d'argent. Diocèse de Sens.

Jean Piédefer-Guiencourt: échiqueté d'or et d'azur. Diocèse de Sens.

1538.

François Descrones-Briqueville: de gueules à six annelets d'argent, 3. 2. et 1. Diocèse de Chartres.

François de Longperier de Corval: d'azur à trois annelets d'or. Diocèse de Rouen.

1539.

Antoine de Busserolles du Mesnil..... Diocèse de Soissons.

Alexandre de Montigny: échiqueté d'argent et d'azur la bande engrelée de gueules brochant sur le tout. Diocèse de Sens.

Charles de Bloqueaux de l'Estre: de sable à la face d'argent, surmontée d'un croissant de même. Diocèse de Meaux.

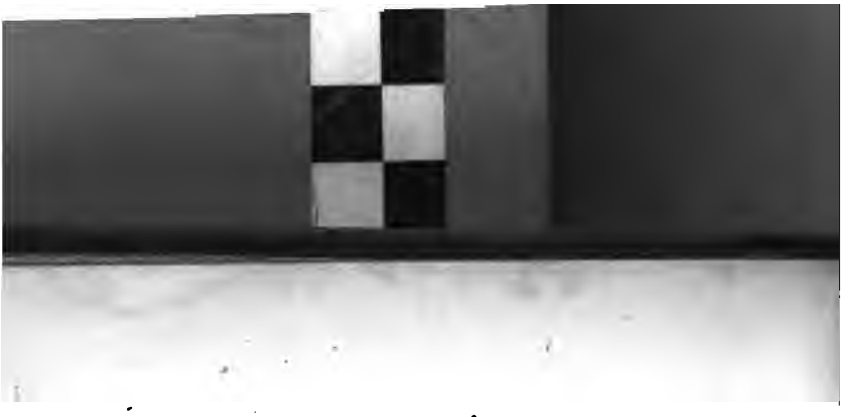

LANGUE DE FRANCE.

Jean le Roy du Mesnil : facé d'or et de gueules, à 17 fleurs-de-lys de l'un en l'autre, 4. 3. 4. 3. 2. et 1. Diocèse d'Evreux.

Guillaume de Séelles de Lestanville : d'argent au chevron de gueules, accompagné de trois lions de sable. Diocèse de Beauvais.

Guillaume de la Fontaine-d'Ognon : lozangé d'or et de gueules à trois bandes d'azur brochant sur le tout. Diocèse de Senlis.

Michel de Seure de Lumigny : écartelé au premier et quatrième. Diocèse de Meaux.

Philippe de Barville du Couldray : d'azur au lion d'or, accompagné de cinq fleurs-de-lys de même, 2. 3. et 1.

Philibert Lhuillier de Saint-Mesmain : d'azur à trois coquilles d'or au lion de même, mises en cœur.

Aimé de Noue : échiqueté d'argent et d'azur au chef de gueules.

Jean de Hervieu de Vallogne : de gueules au chevron d'or accompagné de trois glands de même.

Jacques de Vieuxpont : d'argent à dix annelets de gueules, 3. 3. 3. et 1.

Jean Mesnard dit Mesnardière....

Jean des Hayes d'Espinay Saint-Luc : écartelé au premier et dernier d'hermines à la face de gueules chargée de trois boucles d'or, au deuxième et troisième d'argent au chevron d'azur chargé de 11 besans d'or.

1540.

Antoine Micaut de Lespine : d'argent à 3 têtes de Maure de sable, tortillées d'argent.

Jean de Maupas....

Thomas de Myée-Guepray : d'azur à la face d'or, accompagnée de trois besans de même.

Antoine de la Haye Bonneville : d'argent à quatre croissans de gueules. [illegible]

Louis de Hazeville-Vaulchamps : d'argent à cinq merlettes de sable, 2. 2. et 1.

Claude de Hazeville-Vaulchamps : d'argent à cinq merlettes de sable, 2. 2. et 1.

Louis de Mailloc-Saquenville : de gueules à trois maillets d'argent. Diocèse de Rouen.

Guillaume le Picard d'Artilly : d'azur au lion d'or. De Paris.

1541.

Jean de Béthune : d'argent à la face de gueules.

Claude de la Vigne-Bulcy : d'or à l'aigle de sable, au chef de gueules, chargé de trois fers de piques d'argent. Diocèse d'Auxerre.

Jacques d'Arquinvillier, d'hermine papelonné de gueules. De Picardie.

Thibault de Fautereau de Villers : d'azur à trois croissans d'or. Diocèse de Rouen.

Philibert de Chauvigny : facé, anté d'argent et de gueules de six pièces. Diocèse d'Auxerre.

Beaugeois de Fontaine-la-Neuville : d'or, à trois écussons de vair, bordés de gueules. Diocèse d'Amiens.

Jean Davy de la Brullerie : d'azur à la croix ancrée d'argent. Diocèse de Sens.

Valentin de Bézanne : d'azur au lion d'argent, à l'orle de 8 besans de même.

Jean de Cuvyler de Coucy : de gueules à la bande d'or brisée en chef d'un lion d'azur.

Antoine de Héricourt : d'argent à la croix de gueules, chargée de cinq coquilles d'or. De Picardie.

Nicolas de Feuquerolles-Cantelou : d'or à la branche de feugère de sinople mise en bande, au chef de sable.

François de Runes-Vallenglart : d'argent au sautoir d'azur, accompagné de quatre aigles de sable.

Antoine de Fontaines : d'or à trois écussons de vair, bordés de gueules. Diocèse d'Amiens.

LANGUE DE FRANCE.

Jacques de Roucy de Meyré : de gueules au choux effeuillé d'or. Diocèse de Reims.

Hugues de Hallencourt : d'argent à la bande de sable, accompagnée de deux cottices de même.

1542.

Gallias le Secq de la Cressonnière : d'argent au chevron de gueules accompagné de trois annelets de même.

Louis du Belloy : d'argent à 3. faces de gueules. Diocèse d'Amiens.

1543.

Jacques Deffiez de la Ronce : d'argent à cinq fusées de gueules, posées en face. Diocèse de Chartres.

Antoine d'Aumalle : d'argent à la bande de gueules chargée de trois besans d'or.

Nicolas de Fouilleuse-Flavacourt : d'argent papelonné de gueules, chaque pièce chargée d'un trèfle renversé de même. Diocèse de Rouen.

Jean de la Tour, d'or au griffon de gueules.

Geoffroy de Centurion : d'or à la bande échiquetée d'argent et de gueules de trois traits surmontée d'une rose de gueules, feuillée de sinople.

Antoine de Bailleul : de gueules au sautoir de vair. Diocèse de Therouanne.

1544.

Adrien de Lanharé de Chevrières : d'argent à deux bandes de sable. Diocèse de Sens.

Philippes de Fouilleuse-Flavacourt : d'argent papelonné de gueules, chaque pièce chargée d'un trèfle renversé de même. Diocèse de Rouen : frère de Nicolas ci-devant.

Pierre de la Boue Silly : de sinople à trois pals de vair, au chef d'or.

François de Salviati ; commandeur de Fieffes : d'argent

Jean le Boutiller de Moussy : écartelé d'or et de gueules.

Jean de Villiers : d'azur à trois croissans d'argent : commandeur de Beauvais en Gastinois.

1545.

Jean de Saint-Martin des Garennes : de gueules à la nille du moulin d'or, cotoyées de deux demies fleurs-de-lys de même mouvantes du trait de l'écu. Diocèse de Sens.

Aimond de Beaumont du Boulay : d'azur à la face d'or chargée de trois annelets de sable. De Gastinois.

Adrien de Rougée de Ville : d'argent à la face de gueules. Diocèse de Noyon.

Claude de Rommecourt : d'argent à la bande de gueules, chargée de trois coquilles d'argent. Diocèse de Troyes.

Oudart de Saint-Blymont : d'or au sautoir dentellé de sable. Diocèse d'Amiens.

Jacques de Biencourt-Potrincourt : de sable au lion d'argent, armé, lampassé et couronné d'or. Diocèse d'Amiens.

Philippe de Flandres : d'or au lion de sable, armé et lampassé de gueules. Diocèse de Tournay.

1546.

Jean d'Aigneville-Harchelaines : écartelé au 1. et 4. d'argent, à l'orle de sable, au 2. et 3. d'argent à trois fleurs-de-lys, au pied nourri de gueules. Diocèse d'Amiens.

Hugues et Louis du Sart de Thury : de gueules à la bande vivrée d'argent. Diocèse de Meaux.

Edme de Villerçau : de sable au lion d'argent, accompagnée de cinq fleurs-de-lys d'or, 2. 2. et 1. Diocèse de Beauvais.

Nicolas de Verdelot des Prez : d'or à la croix de sable. Diocèse de Troyes.

LANGUE DE FRANCE.

Nicolas de Mysec-Villiers-Loys.... Diocèse de Sens.

Raoul de Chaumont-Boissy : facé d'argent et de gueules de huit pièces. Diocèse de Rouen.

Pierre de Longueil de Maisons : d'azur à trois roses d'argent, au chef d'or, chargé de trois roses de gueules. Diocèse de Paris.

Oudard de Geresmes : d'or à la croix ancrée de sable.

1547.

Pierre d'Allonville : d'argent à deux faces de sable.

André de Soessons de Pothières : d'argent à deux faces de sable, surmontées d'un lambel de même.

Adrien de la Rivière-Sainte-Geneviève : d'argent à la bande d'azur, chargée de trois boucles d'or, accompagnée de sept merlettes de sable, 4. en chef, et 3. en pointe, au franc canton de gueules, brochant sur le tout. Diocèse de Beauvais.

Emery Was, dit Bligny : d'argent à la face de sinople. De Bruxelles.

François du Chillau.

Girard de Wicht : d'or fretté de sable. Diocèse de Tournay.

1548.

Pierre Bruslard : de gueules à la bande d'or chargée d'une trainée, et cinq barillets de poudre de sable.

Guy Aurillot de Champiastreux : d'argent à la tête de Maure de sable, tortillée de gueules, accompagnée de trois trèfles de sinople. De Paris.

Christophe de Cotteblanche : d'azur à trois cottes d'armes d'argent, 2. et 1.

François des Places....

Annibal de Sallezard : écartelé au premier et quatrième de gueules à cinq étoiles d'or mises en sautoir, au second et troisième d'or à cinq feuilles de sable, mises aussi en sautoir.

gée de trois coquilles d'or, accompagnée de deux roses de gueules en chef, et d'une merlette de sable en pointe.

Roch de Saint-Peryer-Maupertuis: écartelé d'argent et d'azur à la cotice de gueules, brochant sur le tout.

1549.

Jacques de Belloy: d'argent à quatre bandes de gueules. De Picardie.

Charles de Courtenay: écartelé au premier et quatrième d'azur à trois fleurs-de-lys d'or qui est de France, et au second et troisième d'or à trois tourteaux de gueules, qui est de Courtenay. Diocèse de Sens.

Bon de Roucy: de gueules au choux effeuillé d'or. Diocèse de Reims.

Breton Desprez, dit d'Hercules: d'argent à trois merlettes de sable au chef de même, chargées de trois bandes d'argent. Diocèse de Beauvais.

Jean de Romain de Fontaines: écartelé au premier et quatrième de gueules à la tour d'or, et au second et troisième de sable au lion d'argent couronné d'or. Diocèse de Senlis.

Jacques de Gonnelieu: d'or à la bande de sable. Diocèse de Cambray.

Jacques de Piédefer Bourdregnault: échiqueté d'or et d'azur. Diocèse de Sens.

Louis de Mesmes-Marolles: d'argent au chevron de gueules, accompagné de trois merlettes de sable. Diocèse de Senlis.

Louis du Fay-Châteaurouge: d'argent semé de fleurs-de-lys de sable. Diocèse de Beauvais.

Léonard de Pontaillier: de gueules au lion d'or armé, couronné et lampassé d'azur. Diocèse de Nevers.

Claude de Constant-Fontpertuis.... Diocèse d'Orléans.

Guillaume de Condé de Vendières: d'or à trois manches mal taillés de gueules. Diocèse de Soissons.

Guillaume Cordelier-Mongazon-Chenevières: d'azur à

LANGUE DE FRANCE.

deux gerbes d'or au franc-quartier d'argent, chargé d'un lion de sable. Diocèse de Paris.

Louis le Prevost : de gueules au sautoir d'argent, chargé de cinq étoiles de même. Diocèse de Sens.

Louis de Cenasme ou Cenesme-Luzarches : d'or au lion de gueules. De Picardie.

François de Millaut de Vaulx..... Diocèse de Sens.

Charles de Montigny : échiqueté d'argent et d'azur à la bande engrelée de gueules, brochant sur le tout.

Jean de Gonnelieu : d'or à la bande de sable. Diocèse de Cambray ; frère de Jacques ci-devant.

1550.

Nicolas de la Fontaine d'Ognon : lozangé d'or et de gueules à trois bandes d'azur, brochant sur le tout. Diocèse de Senlis.

Charles de Fleury de Carrouge : d'argent à six fleurs-de-lys de sable, 3. 2. et 1. Diocèse de Meaux.

François de Gouy-Campremy : d'azur à quatre faces d'or.

Claude de Dangeul : facé d'or et d'azur à la bande d'argent, brochant sur le tout.

Jean de Cottard : d'argent au lion de sable, armé et lampassé de gueules, surmonté à senextre d'une étoile de même. De Normandie.

1551.

Robert du Pont d'Eschully : d'argent à une face de sable, chargée d'une molette d'éperon d'or, accompagnée de trois roses de gueules.

François du Courtil, dit Fretoy : d'azur au lion d'argent, lampassé de gueules, chargé à l'épaule d'un écu d'or au lion de sable.

Alderard de la Rouere Chamoy : d'argent à la croix ancrée de sable, chargée en cœur d'un lozange d'argent.

faces d'or, accompagnées de trois besans de même. Diocèse de Chartres.

Christophe Hesselin de Gascourt : d'or à deux faces d'azur semées de croix fleuronnées de l'une en l'autre. Diocèse de Paris.

François de Conflans : d'azur semé de billettes d'or au lion de même, armé et lampassé de gueules. Diocèse de Soissons.

Charles du Clément de Vuault : d'or à trois bandes de gueules tréflées. Diocèse de Beauvais.

Nicolas de Hombliéres : d'azur sautoir d'or, accompagné de douze billettes de même.

1552.

Guy Baudouin : de sable à deux épées d'argent passées en sautoir, la pointe en bas, accompagnées de douze billettes de même.

1553.

Jacques des Ursins, dit la Chapelle : bandé d'argent et de gueules, au chef d'argent chargé d'une rose de gueules, soutenue d'or à l'anguille d'azur.

Guillaume de Refuge de la Ravignière : d'argent à deux faces de gueules, et deux serpens tortillans, affrontés et mis en pal d'azur, brochant sur le tout. Diocèse d'Orléans.

Claude le Mercier : d'azur au chevron d'or, accompagné de trois bourses avec leurs cordons de même. Diocèse de Rouen.

1554.

Jean de Mailly de Seilly : d'or à trois maillets de sinople à l'écusson en cœur, parti d'or et d'azur à la croix ancrée de gueules, brochant sur le tout. Diocèse de Beauvais.

Charles de Barlaymont : facé de vair et de gueules. Flamand.

Claude de Chery : d'azur au chevron d'or, accompagné de trois quintefeuilles d'argent. Diocèse de Nevers.

LANGUE DE FRANCE.

Michel de la Fontaine Bachets: lozangé d'or et de gueules à trois bandes d'azur, brochant sur le tout. De Picardie.

Louis de Rognée de Ville: d'argent à la face de gueules. Diocèse de Noyon.

1555.

Christophe de Sorel de Villiers: de gueules à deux léopards d'or. Diocèse de Noyon.

Jean Postel d'Ormoy: d'argent au lion de sable, armé, couronné et lampassé d'or. Diocèse de Paris.

Jacques de Meaux de Charny: d'argent à cinq couronnes d'épines de sable. Diocèse de Meaux.

Hubert Feret de Montlaurents: facé d'argent, et de sable.

Philippe du Glas, dit Ployart: d'azur au château de trois tours couvertes d'argent.

René de Vélu Baby: de sinople à trois alerions d'or.

Antoine de la Chaussée d'Arrest: d'azur à neuf croissans d'argent, 3. 3. 2. et 1. à trois besans d'or. Diocèse de Troyes, mais d'une Maison de Picardie.

Esprit de Brunefay Quincy: d'argent à la face de gueules le canton dextre chargé d'un écusson bandé d'argent et de gueules.

1556.

Juvenal de Lanoy, dit Molinoux: d'argent à trois lions de sinople, armés, lampassés et couronnés d'or. Diocèse de Sens.

Philippe de Chastelet Moulbaix: d'argent à la bande de gueules, surmontée d'un lion de sable. Du Hainaut.

Pierre de Piédefer-Bourdregnault: échiqueté d'or et d'azur frère de Jacques ci-devant.

1557.

Louis le Bouteiller de Sainte-Geneviève : écartelé d'or et de gueules. Diocèse de Rouen.

1558.

Jean de Meaux de Marly : d'argent à cinq couronnes d'épines de sable, 2. 2. et 1. Diocèse de Paris.

Jean de Caurel-Tagny : d'argent à trois fusées de gueules, mises en bande. Diocèse d'Amiens.

Georges Regnier de Guerchy : d'azur à six besans d'argent, 3. 2. et 1.

1559.

Charles de Refuge : d'argent à deux faces de gueules, à deux serpens affrontés, tortillans et mis en pal d'azur, brochant sur le tout, le chef brisé d'une rose de gueules. Né à Paris, mais d'une branche de Picardie.

Nicolas de Monchy d'Inquessant : de gueules à trois maillets d'or à la bordure de même. Diocèse de Soissons.

1560.

Simon de Clinchamp-Caude-Coste : d'argent à trois fanons de gueules, pendans d'un bâton raccourci de même, mis en face vers le chef. Diocèse de Lizieux.

Nicolas de Moy : de gueules frettés d'or.

Henry de Crecy : d'argent au lion de sable, couronné d'or, armé et lampassé de gueules.

1561.

Troilus de Montbason : de gueules au lion d'or.

1563.

Jean de Guierna de Beranger : d'argent à trois merlettes de sable. Diocèse de Chartres.

Jean de Wanguetin : d'or à la croix fleurdelysée de gueules à la cotice d'azur, brochant sur le tout. Diocèse d'Arras.

LANGUE DE FRANCE.

1564.

Jean de Bethizy : d'azur fretté d'or. Diocèse d'Amiens.

Robert Eude de Berangeville : d'or au lion coupé d'azur et de gueules. Diocèse d'Evreux.

1565.

Jacques d'Argences d'Origny : d'azur à trois fermaux d'or. Diocèse d'Evreux.

Claude du Roux de Sigy : d'azur à trois têtes de léopard d'or. Diocèse de Sens.

Étienne du Rouil de Bray : de gueules au chevron d'argent, accompagné de trois fers à cheval d'or, les deux du chef surmontés d'une demie face en devise d'hermines, mouvante du flanc dextre. Diocèse d'Evreux.

Claude de Vaulpergue : facé d'argent et de gueules à une tige de trois branches de chanvre d'argent, brochant sur le tout. Diocèse de Soissons, mais d'une famille originaire de Piémont.

Aloph de Wignacourt : d'argent à trois fleurs-de lys au pied coupé de gueules, surmonté d'un lambel de sable. Diocèse de Beauvais.

Magdelon de Broully-Mainville : d'argent au lion de sinople, armé, lampassé et couronné de gueules. De Picardie.

Jean Aubin de Malicorne ; dont les preuves ne se trouvent point dans les archives ; il fut tué, au siège de Malte, la même année : de sable à trois poissons d'argent posés en face l'un sur l'autre.

1566.

Artus de Piennes : d'azur à la face d'or accompagné de six billettes de même. Diocèse de Beauvais.

Adrien de Morel-Cateville : d'azur à trois glands renversés d'or. Diocèse de Rouen.

Antoine de Bailleul : de gueules au sautoir de vair. Diocèse de Thérouanne.

Gabriel de Limoges-Saint-Just: d'argent à six tourteaux de gueules, 3. 2. et 1. Diocèse de Rouen.

Martin de Gonnelieu: d'or à la bande de sable. Diocèse de Cambray; il étoit frère de Jacques ci-devant.

Jean de Levemont de Moufflaines: facé d'argent et d'azur à la manche mal taillée de gueules, brochant sur le tout. Diocèse de Rouen.

Thibault de Saisseval de Pissy: d'azur à deux barbaux adossés d'argent. Diocèse d'Amiens.

Pierre de Bertaucourt: d'argent à deux bars adossés de sable: accompagnés de sept croix recroisettées de gueules. Diocèse de Beauvais.

Jacques d'Outremont: coupé de gueules et de sable au lion d'argent brochant sur le tout.

Anne de la Fontaine de Lesche: lozangé d'or et de gueules. De Picardie.

Gaspard de Parthenai-Foucancourt: d'argent au chevron de sable, accompagné de trois tourteaux de gueules, 2. et 1. Diocèse de Laon.

1567.

François de Lorraine de Guise: coupé d'un trait parti de trois au premier et quartier du chef facé d'argent et de gueules de huit pièces, qui est Hongrie; au second, d'azur semé de fleurs-de-lys d'or au lambel de gueules, qui est de Naples; au troisième, d'argent à la croix potencée d'or, accompagnée de quatre croisettes de même, qui est de Jérusalem; au quatrième, d'or à quatre pals de gueules, qui est d'Arragon, au premier quartier de la pointe d'azur semé de fleurs-de-lys d'or à la bordure de gueules, qui est d'Anjou; au second, d'azur au lion couronné d'or, armé, lampassé de gueules, qui est de Gueldres; au troisième, d'or au lion de sable, armé et lampassé de gueules, qui est de Flandre; au quatrième, d'azur semé de croix recroisettées au pied fiché d'or à deux bars adossés de même, qui est de Bar, et sur le tout d'or à la bande de gueules, chargée de trois

LANGUE DE FRANCE.

alerions d'argent, qui est de Lorraine, le tout brisé d'un lambel de gueules vers le chef, qui est la marque de cadet que porte la branche de Guise.

Adrien de Noue: échiqueté d'argent et d'azur au chef de gueules.

Antoine de Carondelet de Postelles: d'azur à la bande d'or, accompagnée de six besans de même. Diocèse de Cambray, mais d'une Maison venue de Bourgogne.

Claude le Cornu: d'or au massacre de cerf de gueules, surmonté d'un aigle éployé de sable. Diocèse d'Evreux.

Hugues des Friches-Brasseuse: d'azur à la bande d'argent, chargée de trois défenses de sanglier de sable, accompagnées de deux annelets d'argent, enfermant chacun une croix de même. Diocèse de Senlis.

Thierri de la Boissière: de sable au sautoir d'or. Il fut tué au siége d'Amiens, en 1597.

1568.

Floris de Cortembach, dit Helmont: d'or à trois bandes de gueules. Diocèse de Liége.

1569.

Louis d'Argilliers: d'or à la face de gueules, accompagnée de trois trèfles de même. Diocèse de Beauvais.

Denys de Lannoy-d'Ameraucourt: échiqueté d'or et d'azur. Diocèse d'Amiens.

Gedeon Blondel Joigny de Bellebrune: écartelé au premier et quatrième de gueules à l'aigle d'argent, et au second et troisième d'argent à trois aigles de gueules, armés et béqués d'azur, qui est de Marle. Diocèse de Therouanne.

François de Prouville Harponlieu: de sinople à la croix engrelée d'argent. Diocèse de Beauvais.

Mathieu de Véelu-Baby: de sinople à trois alerions d'or.

1570.

Antoine de Mornay de Villarceaulx: burelé d'argent et

de gueules au lion de sable brochant sur le tout, armé, lampassé et couronné d'or. Diocèse de Rouen.

Claude de Droyn : d'argent à trois roses de gueules. Diocèse de Soissons.

Jacques de Vesnois de Ruilly : d'or à six fleurs-de-lys de sable, 3. 2. et 1. Diocèse d'Evreux.

Claude de Fouquerolles Cantelou : d'or à la branche de fougère de sinople, mise en bande au chef de sable. Diocèse de Rouen.

Charles de Gaillarbois-Marconville : d'argent à six annelets de sable, 3. 2. et 1. Diocèse de Rouen.

Raoul de Spifame des Granges : de gueules à l'aigle d'argent. De Brie.

Christophe le Boulleur de Montgaudry : d'azur au mont d'or, mis en cœur, accompagné de trois besans de même. De Paris.

1571.

Joachim de Reilhac : écartelé au premier et quatrième de gueules à l'aigle d'or, et au second et troisième d'argent au lion de sable. Diocèse de Meaux.

Claude de Louvet-Carnetecourt : d'azur à la face d'or frettée de gueules. Diocèse de Beauvais.

1572.

Charles de Villiers-Vaulbuyn : d'argent à la bande de sable, chargée de trois fleurs-de-lys d'or. Diocèse de Beauvais.

1573.

Adrien de Brion : d'argent à trois pals de gueules. Diocèse de Soissons.

Claude de Noel de Conardin : d'azur au chevron d'or, accompagné de trois aigles d'argent armés, membrés et béqués de gueules. Diocèse de Soissons.

Nicolas Aguenyn, dit le Duc : de gueules à trois chevrons d'or,

LANGUE DE FRANCE.

accompagnés de trois besans de même, le tout surmonté d'un chef aussi d'or. De Paris.

Jacques de Harlay de Sancy: d'argent à deux pals de sable. De Paris.

Louis du Fay-Puisieux: d'argent semé de fleurs-de-lys de sable. Diocèse de Laon.

Elie de Vaudrey: d'argent au chef emmanché d'une pièce et deux demies de gueules.

1574.

François de Brion: d'argent à trois pals de gueules. Diocèse de Soissons; frère d'Adrien ci-devant.

François de Lanfernat-Prunières: d'azur au chevron d'or chargé de deux lions affrontés de gueules, accompagné de trois bourdons d'or. Diocèse de Sens.

François de Mye-Guespray: d'azur à la face d'or, accompagnée de trois besans de même. Diocèse de Séez.

Jacques de Gaillarbois-Marconville: d'argent à six annelets de sable, 3. 2. et 1. Diocèse de Rouen.

1575.

Christophe de Bonvoust d'Aulnay: d'argent à deux faces d'azur, accompagnées de six merlettes de sable, 3. 2. et 1. Diocèse de Séez.

Gilles de Vieuxpont: d'argent à dix annelets de gueules, 3. 3. 3. et 1. Diocèse de Séez.

1576.

Jacques de Colonges de la Motte: d'or à la rose de gueules. De Picardie.

Guillaume de Garges-Macquelines: d'or au lion de gueules. Diocèse d'Auxerre.

Jean de Vachot du Plessier: d'argent à deux bandes de sable au chef d'or.

Claude de Luc: d'azur au brochet d'argent mis en face, surmonté d'une étoile d'or.

1577.

François de Lorraine de Guise; grand-prieur de France. Les armes, comme ci-dessus, sous l'année 1567 *.

Guy le Picart d'Artilly: d'azur au lion d'or. De Paris.

Marc de la Fontaine des Bachets: lozangé d'or et de gueules à trois bandes d'azur brochant sur le tout. Diocèse de Senlis.

Hugues de Fouilleuse-Flavacourt: d'argent papelonné de gueules, chaque pièce chargée d'un trèfle renversé de même. Diocèse de Rouen.

Jean de Conti-Gaucourt: d'or au lion de gueules, chargé de trois bandes de vair. Diocèse de Paris.

1578.

Antoine de Lombelon: de gueules au chevron d'or. Diocèse d'Evreux.

Louis de Montliart: d'azur à trois besans d'argent. Diocèse de Sens.

Louis du Sart de Thury: de gueules à la bande vivrée d'argent. Diocèse de Meaux.

François de Roguée de Ville: d'argent à la face de gueules.

François de Vesnois de Ruilly: d'or à six fleurs-de-lys de sable, 3. 2. et 1. Diocèse d'Evreux.

1579.

Guillaume de Meaux de Boisbaudran: d'argent à 5 couronnes d'épines de sable, 2. 2. et 1. Du bailliage de Melun.

Claude de Lanharé Tiercelieu: d'argent à deux bandes de sable. Diocèse de Sens.

Jacques de Mesme-Marolles: d'argent au chevron de gueules, accompagné de trois merlettes de sable. Diocèse de Senlis.

Hercules-François de la Salle: d'azur à deux éperons d'or

* Cette date est fausse; car il mourut le 6 mars 1563.

LANGUE DE FRANCE.

posés en face l'un sur l'autre, celui de la pointe contourné, le dessous des pieds de gueules liés l'un avec l'autre en cœur avec un ruban de gueules. Diocèse de Chartres, mais d'une Maison descendue du pays de Basque.

1580.

Charles de la Grange-Trianon : de gueules au chevron d'argent chargé d'un autre chevron dentelé des deux côtés de sable, le tout accompagné de trois croissans d'or. de Paris.

Jacques de Saint-Blimon : d'or au sautoir dentelé de sable. Diocèse d'Amiens.

Nicolas de la Noë de Gizay : d'azur à la face d'or, accompagnée de deux molettes d'éperon de même, une en chef, et l'autre en pointe. Diocèse d'Evreux.

1581.

Antoine du Belloy Saint-Martin : d'argent à trois faces de gueules. Diocèse d'Amiens.

Balthazard de Caignou : d'argent à trois bandes d'azur. Diocèse de Rouen.

Marin de Clinchamp de la Buysardière : d'argent à la bande vivrée de gueules, accompagnée de six merlettes de même. Diocèse du Mans.

1582.

Adrien le Danois-Geoffreville : d'azur à la croix d'argent fleurdelisée d'or. Diocèse de Rheims.

Gedeon de Bournonville : de sable au lion d'argent couronné d'or. Diocèse d'Amiens.

Jacques de Fumée de Bourdeilles : d'azur à deux faces d'or, accompagnées de six besans de même, 3. 2. et 1. Né à Paris, mais d'une Maison de Touraine.

Jacques de Gomer du Breuil : d'or à sept merlettes de

Jean de Sarcus de Courcelles : de gueules au sautoir d'argent, accompagné de quatre merlettes de même. Diocèse d'Amiens.

Robert d'Oriault de Hauteville : d'or à l'aigle à deux têtes de gueules. Diocèse de Rheims.

Jean-Jacques d'Oriault de Hauteville, frère du précédent : d'or à l'aigle à deux têtes de gueules.

1583.

Anne des Essarts de Magneulx : de gueules à trois croissans d'or. Diocèse d'Amiens.

Georges de Sailly : de gueules à la face d'or chargée de trois croix fleuronnées d'azur, accompagnées de trois têtes de butor arrachées d'or. Diocèse de Rouen.

Jacques de Martinet-Peinabeyaux : d'azur à trois chevrons d'argent, accompagnés de trois martinets ou hirondelles de même, celles du chef affrontées. Diocèse de Sens.

Jean de Brion-Mortfontaine : d'argent à trois pals de gueules. Diocèse de Soissons.

Jacques de la Boue-Silly : de sinople à trois pals de vair au chef d'or. Diocèse de Laon.

Pierre de Grambus : d'argent à la face de gueules, surmontée d'une vivre de même. Diocèse d'Amiens.

René de Rivery-Potonville : de gueules à trois pals de vair au franc canton d'or. Diocèse d'Amiens.

1584.

Christophe de Garges de Villers : d'or au lion de gueules. Diocèse de Soissons.

Amador de la Porte : de gueules au croissant d'hermines. Diocèse de Paris, mais d'une Maison de Poitou.

Pierre Violle : d'or à trois chevrons de sable, qui ont la pointe tranchée et taillée. Diocèse de Chartres.

Antoine de la Rochefoucault, dit Chaumont : burelé d'argent et d'azur à trois chevrons de gueules brochant sur le tout, celui du chef écimé.

LANGUE DE FRANCE.

Claude de Myée-Guespray: d'azur à la face d'or, accompagnée de trois besans de même.

René Hurault: d'or à la croix d'azur, accompagnée de quatre ombres de soleils de gueules.

Regnault de Luc: d'azur au brochet d'argent mis en face, surmonté d'une étoile d'or.

Emery de Péricard: d'or au chevron d'azur, accompagné en pointe d'un ancre de sable, au chef d'azur, chargé de trois molettes d'éperon d'or.

Claude de Lorraine de Guise, comme ci-devant.....

Henry d'Angoulême, fils naturel du roi Henry II: d'azur à trois fleurs-de-lys d'or au lambel d'argent, chargé de trois croissans de gueules au bâton de même, péri en barre, a été grand-prieur de France.

Charles de Valois, fils naturel du roi Charles IX: d'azur à trois fleurs-de-lys d'or au bâton de gueules, péri en barre, a été grand-prieur de France.

Claude de Crevecœur: d'argent au sautoir de gueules. Diocèse de Chartres.

Louis de la Chastaigneraye de Fourny: d'argent au lion d'azur semé de fleurs-de-lys d'or. D'une Maison de Touraine.

Louis de Montgomery: écartelé au premier et quatrième d'azur à trois fleurs-de-lys d'or, et au second et troisième de gueules à trois coquilles d'or. Diocèse de Sens.

Nicolas du Tot de Vairnainville: de gueules à trois têtes d'aigles arrachées d'or. Diocèse d'Evreux. Il fut tué au siége de Rouen le 29 janvier 1592, au fort de Sainte-Catherine, à la tête d'un détachement qu'il commandoit.

Paul-Luillier de Saint-Mesmin: d'azur au lion d'or, accompagné de trois coquilles de même. Diocèse de Paris.

Pierre Vion de Hunanville: de gueules à trois aigles d'ar-

de gueules, accompagnés de trois croix recroisettées au pied fiché de sable. De Paris.

1585.

Charles Cothereau de Glabech: d'azur au chevron d'argent, accompagné de trois coqs d'or. Diocèse d'Amiens.

Charles Foulq de Poully: d'azur à troix faulx d'argent emmanchées d'or. Diocèse de Rouen.

François Doullé de Neuville: d'azur au chevron d'or, accompagné de trois oignons de lys de même. Diocèse de Rouen.

Guillaume de la Rivière Sainte-Geneviève: d'argent à la bande d'azur chargée de trois boucles d'or, accompagnées de sept merlettes de sable, quatre en chef et trois en pointe au franc canton de gueules brochant sur le tout. Diocèse de Beauvais.

Jacob de la Fontaine des Bachets: lozangé d'or et de gueules à trois bandes d'azur brochant sur le tout.

Jean Maskarel de Hermanville: d'argent à la face d'azur diaprée d'or de trois pièces, celle du milieu chargée d'un aigle à deux têtes aussi d'or, et les deux autres, chacune d'un lion affronté de même, le tout accompagné de trois roses de gueules. Diocèse de Rouen.

René Doullé de Neuville: d'azur au chevron d'or, accompagné de trois oignons de lys de même. Diocèse de Rouen.

1586.

Claude de Revenel Sablonnières: de gueules à six croissans d'argent mis en pal, 3. et 3. soutenant chacun une étoile d'or, et une autre étoile de même en pointe, le tout brisé d'une hache d'argent mise en pal, emmanchée d'or. Diocèse de Soissons.

Abel du Crocq Chennevières: de sable semé de fleurs-de-

LANGUE DE FRANCE.

lys d'or au sautoir d'argent brochant sur le tout. De l'isle de France.

Christophe d'Apremont-Nantheuil : de gueules à la croix d'argent. Diocèse de Rheims.

Charles le Picart-Sevigny : d'azur au lion d'or. Diocèse de Rheims.

Jean d'Apremont-Nantheuil, de gueules à la croix d'argent.

Jean de Courtenay-Chevillon : écartelé au premier et quatrième d'azur à trois fleurs-de-lys d'or à la bordure engrelée de gueules, et au second et troisième d'or à trois tourteaux de gueules. Diocèse de Sens.

1587.

François de Bertacourt : d'argent à deux bars adossés de sable, accompagnés de sept croix recroisettées de gueules. Diocèse de Beauvais.

Charles Bâtard d'Orléans : d'azur à trois fleurs-de-lys d'or au lambel d'argent et bâton de même, péri en barre.

1588.

Émille de Morru Saint-Martin : écartelé au premier et quatrième d'argent à trois pals de gueules, et au second et troisième d'argent à la face d'azur chargée d'un croissant d'argent. De Paris.

François du Mansel Saint-Liger : écartelé au premier et quatrième d'argent à la croix de gueules, chargée de cinq coquilles d'argent, et au second et troisième de sinople à trois molettes d'éperon d'argent. Diocèse de Chartres.

1589.

Jacques de Saint-Blimon-Soupplicourt : d'or au sautoir dentelé de sable. Diocèse d'Amiens.

les à trois bandes d'azur brochant sur le tout. Diocèse de Senlis.

Philippes de Namur: d'or au lion de sable armé, et lampassé et couronné de gueules. Du comté de Namur.

1590.

François d'Espinay Saint-Luc: d'argent au chevron d'azur chargé de onze besans d'or. Né à Paris.

Charles de Fourneau de Cruychembourg: d'azur semé de billettes d'or, au chevron de même brochant sur le tout. Diocèse de Malines.

1593.

Olivier de Giverlay-Champoullet: facé d'or et d'azur. Diocèse de Sens.

Hector de Crevecœur de Vienne: d'argent au sautoir de gueules. Diocèse de Sens.

Hierôme Seguier de Saint-Brisson: d'azur au chevron d'or surmonté de deux étoiles de même au mouton passant d'argent vers la pointe. Diocèse de Paris.

1594.

Christophe de Brunefay de la Courrouge: d'argent à la face de gueules, le canton dextre chargé d'un écu bandé d'argent et de gueules. Diocèse de Sens.

Jean-François de Vion Tessencourt: de gueules à trois aigles d'argent. Diocèse de Rouen.

François de Faulcon de Rys: écartelé au premier et quatrième de gueules à la patte de lion d'or mise en bande, surmontée d'un lambel d'argent, et au second et troisième d'argent au taureau rampant de sable, accollé de gueules, d'où pend un écu de même chargé d'une croix d'or, qui est de Bucely. Diocèse de Paris, mais d'une Maison de Languedoc.

Gabriel de Moranvillier d'Orgevill: d'argent à neuf merlettes de sable, 3. 3. 2. et 1. Diocèse de Chartres.

LANGUE DE FRANCE.

Louis de Souich de la Ferrière: d'argent à trois alérions de gueules écartelés d'or à deux bandes de gueules. Diocèse d'Amiens.

Louis de Balzac d'Antragues: d'azur à trois sautoirs d'argent au chef d'or chargé de trois sautoirs rangés d'azur. Diocèse de Chartres.

1595.

Dreux Courtin de Rosay: d'azur à trois croissans d'or. Diocèse de Paris.

Jean d'Anjorant de Claye: d'azur à trois lys fleuris d'argent feuillés de sinople.

Claude de Cousint de Saint-Denis: d'azur à trois molettes d'éperon d'or. Diocèse de Séez.

Jean de Fontaine la Neuville: d'or à trois écussons de vair, bordés de gueules. Diocèse d'Amiens.

Jacques Rouxel-Medavi: d'argent à trois rocqs de gueules. Diocèse de Séez.

Louis de Fumée des Roches: d'azur à deux faces d'or, accompagnées de six besans de même, 3. 2. et 1. Né à Paris, mais d'une Maison de Touraine.

Maximilien de Dampont: d'argent à la face de sable soutenant un lion léopardé de même, lampassé de gueules. Du Vexin François.

Pierre Clausse de Marchaulmont: d'azur au chevron d'argent, accompagné de trois têtes de léopard d'or, bouclées d'argent. Diocèse de Sens, mais d'une Maison descendue du duché de Clèves.

Sigismond de Franay d'Anisy: palé d'argent et d'azur. Diocèse de Nevers.

François Seguier la Varrière: d'azur au chevron d'or surmonté de deux étoiles d'or et un mouton passant d'argent. Diocèse de Paris.

1596.

Jacques de Harlay: d'argent à deux pals de sable. Diocèse de Sens.

Jacques de Martinet Peinabeyaux : d'azur à trois chevrons d'argent, accompagnés de trois martinets ou hirondelles de même, celles du chef affrontées. Diocèse de Sens.

René de Bouillonney la Boutonnière : d'azur à trois croisettes d'argent, 4. 3. et 2. Diocèse de Séez.

Jean du Quesnel-Coupigny : de gueules à trois quintefeuilles d'hermines. Diocèse de Séez.

René Groignet de Vassé : d'or à trois faces d'azur. Diocèse de Chartres.

1597.

Claude du Crocq de Viermes : de sable semé de fleurs-de-lys d'or, au sautoir d'argent brochant sur le tout. Diocèse de Beauvais.

Charles de la Fontaine-Malgenestre : lozangé d'or et de gueules à trois bandes d'azur brochant sur le tout. Diocèse de Senlis. Il a été trente-trois ans commandeur de Villiers-le-Temple, où il est enterré.

Claude Dauvet des Marests : bandé de gueules et d'argent, la première bande d'argent chargée d'un lion de sable. Diocèse de Sens.

Guillaume de Rambures : d'or à trois faces de gueules. De Picardie.

Gabriel de la Fontaine-Malgenestre : lozangé d'or et de gueules à trois bandes d'azur brochant sur le tout. Diocèse de Senlis.

Jean de Bouelles : de gueules au vol d'or, au pal d'argent brochant sur le tout. Diocèse de Noyon.

Nicolas Brettel de Gremonville : d'or au chevron de gueules, chargé vers la cime d'une fleur-de-lys d'or, accompagné de trois molettes d'éperon d'azur au chef de même, chargé d'un poisson nommé Bretel, d'argent. Diocèse de Rouen.

1598.

Augustin d'Amours : d'argent à trois cloux de sable, 2. et 1. surmontés d'un passant de même. De Paris,

LANGUE DE FRANCE.

Charles de Clinchamp-Caudecoste: d'argent à trois fanons de gueules, pendans d'un bâton raccourci de même, mis en face. Diocèse de Lizieux.

François de la Tour-Landry-Châteauroux: d'or à la face crénelée de trois pièces vers le chef de gueules, maçonnée de sable. De Paris.

Jean le Comte de Nonant: d'azur au chevron d'or, accompagné en pointe de trois besans mal rangés d'or. Diocèse de Lizieux.

Claude de Mallon de Jupeaux: d'azur à trois canettes d'argent.

Jean de Midorge: d'azur au chevron d'or, accompagné de trois épics d'orge de même. De Paris.

Michel de Conty-Gaucourt: d'or au lion de gueules chargé de trois bandes de vair. Diocèse d'Amiens.

Noel Brulart de Sillery: de gueules à la bande d'or chargée d'une trainée de poudre et cinq barillets de sable. De Paris.

Charles-François de Fransure de Villiers: d'argent à la face de gueules, chargée de trois besans d'or. De Picardie.

1599.

Henry Gayant de Varastre: d'azur au chevron d'or, accompagné de deux croissans de même en chef, et d'un aigle d'argent en pointe surmonté d'une fleur-de-lys d'or. De Paris.

1600.

Alphonse de Brichanteau-Nangis: d'azur à six besans d'argent, 3. 2. et 1. Diocèse de Sens.

Louis Morin de Paroy: d'azur à la bande d'or, chargée de trois têtes de Maures de sable, tortillées d'argent. Diocèse de Paris.

1601.

Louis de Hamel Bellenglise: de gueules au chef d'or

chargé de trois molettes d'éperon de sable. De Picardie. — LANGUE DE FRANCE.

Jacob de Foyal d'Allonnes: de gueules à quatre chevrons d'argent. Diocèse de Sens.

1602.

Antoine du Rouil de Bray: de gueules au chevron d'argent accompagné de trois fers à cheval d'or, les deux du chef soutenues d'une demie face d'hermines mouvante du flanc dextre. Diocèse d'Evreux.

Claude de Lancry de Bains: d'or à trois ancres de sable. Diocèse de Beauvais.

François de Piédefer-Champlost: échiqueté d'or et d'azur. Diocèse de Sens.

Geoffroy de Ligneris: d'or au lion de sable, écartelé de gueules, fretté d'argent. Diocèse de Chartres.

Jean de Mondion-Favincourt: d'or à trois faces d'azur au chef de gueules chargé de trois roses d'argent. Diocèse de Rouen.

François de Lorraine de Guise: comme ci-devant.

Jean Florant Schetz de Grobbendoucq: d'argent au corbeau de sable. Diocèse de Malines.

Jean Cabero de Spinosa: de gueules à deux cloches sans battans d'argent, mises à côté l'une de l'autre à la bordure d'or, dans laquelle sont écrits ces mots, *Campanas de Aumes non son aren la meis*, de sable. Né à Bruxelles, mais d'une Maison d'Espagne.

Jean de Monceaux la Houssaye: échiqueté d'or et de gueules. Diocèse de Beauvais.

Louis de Perrin du Bus: de gueules à la bande d'or chargée de trois lions de sable. Diocèse de Beauvais.

Nicolas de Paris-Boissy: d'azur à la face d'or accompagnée de trois roses rangées en chef, et d'une tour en pointe, le tout d'or. Diocèse de Meaux.

Philippes de Milly du Plesier: de sable au chef d'argent. Diocèse d'Amiens.

LANGUE DE FRANCE.

1603.

Charles de Nossey-Boucey : d'argent à trois faces de sable, accompagnées de dix merlettes de même, 4. 3. 2. et 1. De Normandie.

François de Roguée de Ville : d'argent à la face de gueules. Diocèse de Noyon.

Gilles le Myre d'Angerville : de gueules au chevron d'argent, accompagné de trois coquilles d'or. Diocèse de Lizieux.

Jean de Varroc-Jambedelou : de gueules à six rocs d'échiquier d'argent, 3. 2. et 1. Diocèse de Coutance.

Jean de la Riviera-Dampbernard : de sable à la bande d'argent. Diocèse d'Auxerre.

Joseph de Courtenay du Chesné : écartelé au premier et quatrième d'azur à trois fleurs-de-lys d'or, au second et troisième d'or à trois tourteaux de gueules, le tout accompagné d'une bordure engrelée de gueules. Diocèse d'Auxerre.

Louis de la Rivière-d'Ampbernard : de sable à la bande d'argent.

Nicolas de la Gandille d'Oudeauville : d'argent au sautoir de gueules chargé de cinq besans d'or, surmonté d'une molette d'éperon de sable. De Normandie.

Pierre de Caruel de Merey : d'argent à trois merlettes de sable. Diocèse d'Evreux.

Savinien de la Guarigue-Miromont : de gueules à trois têtes de lion d'or. Né dans le diocèse de Sens, mais d'une Maison de l'évêché d'Auch.

Philippes de Guissencourt : d'argent à la bande de sable, accompagnée de trois merlettes de même, deux en chef et une en pointe. Diocèse de Rouen.

1605.

Anne de Campremy du Breuil : d'argent à la bande de gueules, accompagnée de six merlettes de sable. De Brie.

Charles Breyer d'Arqueville : d'or à trois merlettes de sable. Diocèse de Rouen.

Claude de la Rouere-Chamoy : d'argent à la croix ancrée de sable chargée en cœur d'une lozange d'argent. Diocèse de Troyes.

François de la Rouere-Chamoy : frère du précédent.

François Allegrain de Dian : parti de gueules et d'argent à la croix ancrée de l'un en l'autre. De Paris, descendu de la Maison de Cayeu.

Gabriel du Roux de Tachy : d'azur à trois têtes de léopard d'or. Diocèse de Sens.

Jacques Hennequin de Cury : varié d'or et d'azur au chef de gueules chargé d'un lion léopardé d'argent. De Paris.

Jean de Lancry de Prompleroy : d'or à trois ancres de sable. Diocèse de Beauvais.

Jean de Gaillarbois-Marconville : d'argent à six annelets de sable. Diocèse de Rouen.

Jacques de Clermont de Thury : de gueules à deux clefs adossées et mises en sautoir d'argent. Diocèse d'Orléans.

Jean de Callonne-Courtebonne : d'argent à l'aigle de sable membré et béqué de gueules. Diocèse de Boulogne.

Louis Olivier de Leuville : d'azur à six besans d'or, 3. 2. et 1. au chef d'argent chargé d'un lion naissant de sable. De Paris.

Maximilien de Fossez : une croix anilée de gueules, cantonnée au premier et quatrième d'azur au château d'argent, au second et troisième d'hermines. Diocèse de Chartres.

Philippes de Lonvilliers-Poincy : de gueules à l'aigle d'argent écartelé d'or à la croix rencrée de gueules, et sur le tout d'argent à trois faces de gueules; il a été commandeur du membre de la Madeleine Saint-Thomas, près Joigny, en 1619; chef d'escadre des vaisseaux du roi, en Bretagne, en 1622; bailli et commandeur d'Oisemont, en 1624; commandeur de Couleurs, en 1640;

LANGUE DE FRANCE.

grand-croix de l'Ordre, et gouverneur et lieutenant-général pour le roi dans toutes les isles de l'Amérique, terres et confins en dépendans, en 1651.

1605.

Antoine des Fossés-Colliolles: de sinople à deux lions adossés d'argent, armés et lampassés d'or passés en sautoir, leurs queues passées en double sautoir. De l'isle de France.

François d'Haplaincourt: d'azur à la croix d'argent chargée de cinq coquilles de gueules. Diocèse de Laon.

Henry du Chastelet-Moyencourt: de gueules à la face d'argent accompagnée de trois tours d'or. Diocèse d'Amiens.

Henry de Lancry de Bains: d'or à trois ancres de sable. Diocèse de Beauvais.

Adrien de Sarcus de Fricamp: de gueules au sautoir d'argent, cantonné de quatre merlettes de même. De Picardie.

Jean du Caurel-Dampcourt: d'argent à trois fusées de gueules mises en bande. Diocèse d'Amiens.

Jacques de Chenu du Belloy: d'hermines au chef lozangé de gueules et d'or.

Jacques de Souvré: d'azur à cinq bandes d'or. Né à Paris, mais d'un maison de Touraine.

Jean de Franconville: d'hermines au chef dentelé de gueules. Diocèse de Beauvais.

Louis d'Estampes la Ferté Imbault: d'azur à deux girons d'or, posés en chevron au chef d'argent chargé de trois couronnes ducales de gueules. Diocèse d'Auxerre.

1606.

Christophe de Havart Senantes: de gueules à la bande d'or frettée de sable, accompagnée de six coquilles d'argent mises en orle. Diocèse de Chartres.

François Hennequin de Cury: varié d'or et d'azur au chef

de gueules, chargé d'un lion léopardé d'argent. De Paris.

Alexandre de Vendôme, fils naturel du roi Henry IV : d'azur à trois fleurs-de-lys d'or, au bâton de gueules péri en barre, a été grand-prieur de France, et général des galères de Malte.

Guillaume Mallon de Morieu : d'azur à trois canettes d'argent. De Paris, mais d'une Maison du Vendômois.

Claude de Miraulmont : d'argent à trois tourteaux de gueules. Né à Paris, mais d'une Maison de Picardie.

Nicolas de Foulongue du Londel : d'azur à trois faces d'or à la bande de gueules brochant sur le tout, chargées de trois coquilles d'argent. Diocèse de Séez.

1607.

Gilbert de Vieilbourg : d'azur à la face d'argent chargée à dextre d'un T de sable, et à senextre d'une étoile de même. Diocèse d'Auxerre.

Alexandre de Grimonval-Favellores : d'argent à trois faces de gueules, la première du chef chargée de trois merlettes d'argent. Diocèse de Soissons.

Edouard de Tumery-Boissire : d'or à la croix de gueules accompagnée de quatre boutons de roses au naturel. De Paris.

Claude de Saint-Phalle de Neuilly : d'or à la croix ancrée de sinople. Diocèse de Sens.

François de Rochechouart de Jars : de gueules à trois faces ondées et entées d'argent. Diocèse de Beauvais, mais d'une Maison de Poitou.

François de Rupierre-Suruye : d'azur à deux pals d'or. De Normandie.

Joseph de Montigny : échiqueté d'argent et d'azur à la bande engrelée de gueules brochant sur le tout. Diocèse de Sens.

Jean de Véelu-Baby : de sinople à trois alérions d'or. Diocèse de Sens.

Gilles de Bernart de Courménil : d'argent au chevron de

LANGUE DE FRANCE.

sable accompagné de trois trèfles de sinople, deux en en chef et un en pointe : a été commandeur des commanderies de Sours et Arnille, et de Sainte-Vaubourg sur Seine, capitaine de la galère de Saint-Paul en 1633, receveur de l'Ordre au grand-prieuré de France. De Normandie.

Martin le Mestayer de la Haye le Comte : d'azur à trois aigles d'argent rangées en face. De Normandie.

Nicolas du Puy Saint-Germain : d'or à la bande de sable chargée de trois roses d'argent au chef d'azur chargé de trois étoiles d'or. De Paris.

Philibert de Boufflers : d'argent à trois molettes d'éperon de gueules, accompagnées de neuf croix recroisettées de même, 3. 3. 2. et 1. Diocèse de Beauvais.

Pierre de Chamissot d'Andevannes : d'argent à cinq trèfles mis en sautoir de sable, et au-dessous deux mains affrontées et renversées de même. Diocèse de Rheims.

Philippes de Meaux-Rocourt : d'argent à cinq couronnes d'épines de sable, 2. et 1. Diocèse de Senlis.

Scipion de Grailly : d'argent à trois tourteaux de gueules. Diocèse de Senlis.

1608.

Henry d'Estampes-Vallançay : d'azur à deux girons d'or posés en chevron au chef d'argent chargé de trois couronnes de gueules. Né en Picardie.

Antoine de Beauclerc-Fremigny : de gueules au chevron d'or accompagné de deux têtes de loup en chef, et d'un loup passant de même. Diocèse de Sens.

Charles de Lorraine..... comte de Brie, bâtard du duc de Bar.

Charles le Cat de Bazancourt : d'argent à trois tourteaux de sable.

Jacques Sanguin de Livry : d'azur à la bande d'argent accompagnée de trois glands d'or en chef, et de deux pattes de griffon de même en pointe, avec trois demies roses d'argent bordant l'écu. De Paris.

Philibert-Tristan de Maignelay : de gueules à la bande d'or. De Paris.

Philippes de Cauchon-Trelon : de gueules au griffon d'or. Diocèse de Rheims.

1609.

Jean de la Barre-Gerigny : d'azur à trois glands feuillés et renversés d'or, ceux du chef affrontés. Diocèse d'Auxerre.

Jean Costart de la Motte : d'argent au lion de sable surmonté d'une étoile de gueules vers le canton senextre. Diocèse de Bayeux.

1610.

Jean de Vieuxpont-Fatouville : d'argent à dix annelets de gueules, 3. 3 3. et 1. Diocèse de Séez.

César de Lanharé de Maison Rouge : d'argent à deux bandes de sable. Diocèse de Troyes.

Ferdinand de Neuville d'Alincourt : d'azur au chevron d'or accompagné de trois croix ancrées de même. De Paris.

Alexandre-François d'Elbene : d'azur à deux bâtons fleurdelysés, enracinés et passés en sautoir d'argent. De Paris, mais d'une Maison de Florence.

Barthelemy Feret de Montlaurents : facé d'argent et de sable. Diocèse de Rheims.

Jacques Davry de la Pommeraye ; reçu le 29 octobre : d'azur au chevron d'or accompagné de trois harpes de même, celles du chef affrontées. Diocèse de Coutances.

Jean des Acres de l'Aigle ; reçu le 24 novembre : d'argent à trois aigles de sable. Diocèse d'Evreux.

LANGUE DE FRANCE.

Pierre des Guets la Potinière; reçu le 24 novembre: d'argent au chevron de gueules chargé de cinq besans d'argent, l'écu brisé d'une molette d'éperon de sable vers le canton dextre. Diocèse de Chartres.

Georges de Lannoy de Sereus; reçu le 24 novembre, échiqueté d'or et d'azur. Du Vexin.

Pierre de Midorge; reçu le 29 novembre: d'azur au chevron d'or accompagné de trois épics d'orge de même. De Paris.

François Thiboust du Grez; reçu le 29 novembre: d'argent à deux quintefeuilles en chef, et une fleur-de-lys en pointe, le tout de gueules. Diocèse de Séez.

Charles de Feuquerolles Cantelou; reçu le 29 novembre: d'or à la branche de fougère de sinople mise en bande au chef de sable. Diocèse de Rouen.

Claude de Namur: d'or au lion de sable, armé, lampassé et couronné de gueules. De Flandres.

1611.

Michel de Biencourt-Potrincourt: de sable au lion d'argent armé, lampassé et couronné d'or. Diocèse d'Amiens.

Joachim de Challemaison: d'argent à la face d'azur chargée d'une rose d'or cotoyée de deux étoiles de même. Diocèse de Sens.

Antoine de Roucy de Manre; reçu le 6 avril: de gueules au chou effeuillé d'or mis en forme de crequier. Diocèse de Rheims.

René de Joigny-Bellebrune; reçu le 23 août: de gueules à l'aigle d'argent, écartelé d'argent à trois aigles de gueules béqués et membrés d'azur. Bailliage de Chaumont.

Adrien de Contremoulins; reçu le 23 août: de gueules au lion d'argent accompagné de trois roses d'or. De Normandie.

Jean de Tumery la Cambe; reçu le 21 octobre: d'or à la

croix de gueules accompagnée de quatre boutons de roses au naturel. De Normandie.

Lancelot de Mouthiers-Boisroger; reçu le 21 octobre: d'or à trois chevrons de gueules. Diocèse d'Evreux.

Léonard de Boulainvilliers d'Ampval; reçu le 21 octobre: d'argent à trois faces de gueules. Diocèse de Rouen.

1612.

Jean Lescot de Lissy: reçu le 30 mai: de sable à une tête et col de cerf d'argent ramé d'or, écartelé d'azur à trois rocs d'échiquier d'or à la bordure de gueules. De Paris.

Alphonse de Miremont-Berrieux; reçu le 30 mai: d'azur au pal d'argent fretté de sable de douze pièces, cotoyé de deux fers de lance d'argent emmanchés d'or. Diocèse de Laon.

Jacques de Gaune-Conigy; reçu le 30 mai: d'argent à la bande de gueules chargée de trois coquilles d'or. Diocèse de Soissons.

René d'Angennes la Louppe; reçu le 30 mai: de sable au sautoir d'argent brisé d'une coquille de gueules. Diocèse de Chartres.

Jacques de Carel-Mercey; reçu le 30 mai: d'hermines à trois carreaux d'azur. Diocèse d'Evreux.

Louis de Limoges-Reneville; le 30 mai: d'argent à six tourteaux de gueules. Diocèse de Rouen.

Louis de Baudry-Piencourt; le 30 mai: de sable à 3 mains droites apaumées d'or. Diocèse de Lisieux.

Louis de Cugnac d'Ismonville; le 30 mai: parti, coupé, taillé, tranché d'argent et de gueules. Diocèse d'Orléans.

Geoffroy Luillier d'Orgeval; le 30 mai: d'azur à trois coquilles d'or brisé d'un lion de même en cœur. Diocèse de Paris.

Charles Maskarel Boisgeoffroy; le 30 de mai: d'argent à la face d'azur diaprée d'or de trois pièces, celle du milieu enfermant un aigle à deux têtes d'or, et les deux

LANGUE DE FRANCE.

autres chacune un lion de même, affrontée, le tout accompagné de trois roses de gueules. Diocèse de Rouen.

César d'Oraison; le 30 mai: d'azur à trois chaînes d'or mises en bande à la bordure semée de France, qui est de Cadenet, écartelé de gueules à la face d'or, qui est d'Oraison, et sur le tout d'azur à trois faces ondées d'argent, qui est d'Aquet. Diocèse de Lizieux, mais d'une Maison de Provence.

Louis de Bernard-Champigny; le 30 mai: écartelé de sable et d'argent à 4 rocs d'échiquier de l'un en l'autre, à l'écu sur le tout d'azur, à la fleur-de-lys d'or. Diocèse de Sens.

Pierre de Limoges-Saint-Just; le 30 mai: d'argent à six tourteaux de gueules, 2. et 1. De Normandie.

Louis de Meaux-la Ramée; le 27 juillet: d'argent à cinq couronnes d'épine de sable, 2. 2. et 1. Diocèse de Meaux.

Claude de Faulcon de Frianville; le 10 septembre: de gueules à la patte de lion mise en bande, surmontée d'un lambel d'argent, écartelé d'argent au taureau rampant de sable, accolé de gueules, d'où pend un écu de même, chargé d'une croix d'or, la bordure dentelée de sable, qui est de Bucely. De Paris.

Jacques de Goullard d'Invillier; le 8 octobre: d'azur à une main dextre apaumée d'argent. Diocèse d'Orléans.

Robert Violle de Soulerre; le 12 novembre: d'or à trois chevrons de sable, la pointe tranchée et taillée. Diocèse de Chartres.

Pierre d'Escoubleau de Sourdis; le 12 novembre: parti d'azur et de gueules, à la bande d'or brochant sur le tout. Diocèse de Sens.

César de Saint-Perver Maupertuis: écartelé d'argent et

1613.

LANGUE DE FRANCE.

Pierre de Haurech de Prelle de Valenciennes; le 22 janvier: gironné de gueules et d'or, les gueules semées de croisettes au pied fiché d'or à la bordure de gueules, chargée de huit croix potencées d'argent. De Valenciennes.

Gilbert d'Elbène; le 1er mai: d'azur à deux bâtons fleurdelysés, enracinés et passés en sautoir d'argent. De Paris.

Jacques de la Rivière-Sainte-Geneviève; le 14 mai: d'argent à la bande d'azur, chargée de trois boucles d'or, accompagnée de sept merlettes de sable, 4. en chef, et 3. en pointe, au franc canton de gueules, brochant sur le tout. De Picardie.

Jacques d'Oullé de Neuville; le 16 mai: d'azur au chevron d'or, et trois oignons de lys de même. Diocèse de Rouen.

Philippes de Hennin-Lietard; le 23 juillet: de gueules à la bande d'or. Diocèse de Cambray.

Charles Duval de Couppeauville; le 23 juillet: d'azur au bâton écotté et mis en bande d'or, accompagné vers le chef d'un pot de fleurs, et en pointe d'un lion, le tout d'or écartelé d'argent à la face de gueules, accompagnée de trois rocs d'échiquier de sable. Diocèse de Rouen.

Jacques de Bulleux de Cresmenil; le 23 juillet: d'azur au chef d'or. Du pays d'Artois.

Louis Montecler de Charné; le 12 août: de gueules au lion couronné d'or. Diocèse de Séez.

Louis-Violle d'Atis: d'or à trois chevrons de sable dont la cime est tranchée et taillée. Diocèse de Paris.

Antoine de Mailly; le 19 août: d'or à trois maillets de sinople à l'écu en cœur, parti d'or et d'azur, à la croix ancrée de gueules, brochant sur les deux. Diocèse de Beauvais.

LANGUE DE FRANCE.

Charles de Guiry de Roncières; le 20 décembre: d'argent à trois quintefeuilles de sable. Diocèse de Rouen.

1614.

Adrien de Gentils de Puygollet; le 24 mars: d'azur au chevron d'or, accompagné de trois roues de Sainte-Catherine de même, et une épée d'argent mise en pal, brochant sur le tout. Diocèse de Sens.

Antoine de Conflans-Saint-Remy: d'azur semé de billettes d'or, au lion de même. Diocèse de Soissons.

François de Brocq Cincqmars; le 3 mai: de sable à six fusées d'argent mises en bande. Diocèse de Chartres, mais d'une Maison de Touraine.

Nicolas de Saint-Blimon d'Ordré: d'or au sautoir dentelé de sable. Diocèse d'Amiens.

Maurice Droullin de Chanteloup; le 10 juillet: d'argent au chevron de gueules, accompagné de trois quintefeuilles de sinople. Diocèse de Séez.

Guillaume de Neuville-Boisguillaume; le 21 novembre: d'hermine fretté de gueules. Diocèse de Séez.

1615.

Philippes de Billy-Montguinard; le 18 mars: vairé d'or et d'azur à trois faces de gueules sur le tout. Diocèse d'Orléans.

François de Breuillard-Coursan; le 30 mai: d'argent à deux léopards de gueules. Diocèse de Sens.

Gallien de Croixmare-Saint-Just; le 3 mai: d'azur au léopard d'or surmonté d'une croisette de même au canton dextre d'argent. Diocèse de Rouen.

Louis Duclas d'Arancy; le 10 septembre: d'azur au château de trois tours d'argent. Diocèse de Laon.

Philippe de Roncherolles: d'argent à deux faces de gueules, écartelé d'argent, à la croix de gueules, chargée de cinq coquilles d'or, qui est de Hangest, et sur le tout d'or au lion de sable. De Normandie.

1616.

Jean du Vauborel de Lapantis: d'azur à l'aigle d'or surmontée d'une tour d'argent. Diocèse d'Avranche.

Charles Romé de Vernouillet; le 23 décembre: d'azur au chevron d'or, accompagné de deux étoiles en chef, et d'une belette passante en pointe, le tout d'or. Diocèse de Rouen.

Louis d'Ouchy de Sacy; le 23 décembre. d'argent au chevron d'azur, accompagné de trois tourteaux de gueules. Diocèse de Séez.

1617.

Antoine du Sart de Thuri: de gueules à la bande vivrée d'argent. Du pays de Valois.

Christophe de Garges de la Villeneuve; le 28 août: d'or au lion de gueules. Diocèse de Soissons.

1618.

Gilles de Choyseul du Plessis-Praslain; le 19 février: d'azur à la croix d'or, accompagnée de 18 belettes de même, 5. 5. 4. et 4. écartelé de gueules au lion d'argent, armé, lampassé et couronné d'or, qui est d'Aigremont, et surtout d'or, à trois faces de sable, qui est du Plessis. De Paris.

Jean-Baptiste de Maës de Bodeghen; le 10 mars: de sable à deux fleurs de néflier d'argent au franc canton d'or, chargé de deux fusils appuyés l'un sur l'autre de gueules. Diocèse de Malines.

René de Longueval-Maniquan; le 13 avril: bandé de gueules et de vair. De Picardie.

François de Joigny Bellebrune; le 14 août: de gueules à l'aigle d'argent, écartelé d'argent à trois aigles de gueules becquées et membrées d'azur. Il est frère de René, ci-devant.

Louis de Havart-Senantes; de gueules à la bande d'or,

LANGUE DE FRANCE.

frettée de sable, accompagnée de six coquilles d'argent mises en orle. Diocèse de Chartres.

1619.

Charles Cauchon d'Avize; le 10 janvier: de gueules au griffon d'or. Diocèse de Rheims.

Louis de Grailli; le 11 janvier: d'argent à trois tourteaux de gueules. Diocèse de Sens.

Gabriel d'Avet des Maretzs; le 14 mai: écartelé au premier parti à dextre, échiqueté d'or et d'azur, au chef de même, chargé de trois fleurs-de-lys d'or, qui est de Vermandois, à senextre, de sable à la croix d'argent, chargée de cinq coquilles de gueules, qui est Rouvray, au 2. d'or, au chevron de gueules, chargé vers le chef d'une fleur-de-lys d'argent, accompagné de 3 aiglettes d'azur, qui est de la Trimouille, au 3. de Montmorency, au 4. d'azur semé de croisettes d'argent, au lion de même, et sur le tout de Dauvet, comme dessus. Diocèse de Sens.

Charles de Boufflers; le 29 mai: d'argent à trois molettes d'éperon de gueules, accompagnées de neuf croix recroisettées de même, 3. 3. 2. et 1. Diocèse de Beauvais.

Jean de Limoges, comme dessus. De Normandie.

Olivier de Brunefay-Quincy: d'argent à la face de gueules, le canton dextre chargé d'un écu bandé d'argent et de gueules. Diocèse de Sens.

François Brulart de Genlis: de gueules à la bande d'or, chargée d'une traînée, et de 5 barillets de poudre, de sable. De Picardie.

Gabriel de Monluc Balagny, dont les preuves ne se trouvent point, apparoit avoir été reçu le 28 septembre: écartelé au 1. d'azur, au loup d'or, au 2. et 3. d'or au 2. et 3. d'or au tourteau de gueules, et au 4. d'or à la louve rampante d'azur.

1620.

Oudart de Saint-Blimon; le dernier mars: d'or au sautoir [illegible] d'Amiens.

Charles de Sabrevoirs des Mousseaux; le 17 juillet: d'argent à la face de gueules, accompagnée de six roses de même. Diocèse de Chartres.

François de la Grange-Billemont; le 17 juillet: lozangé d'or et de sable, au franc canton d'argent, chargé de 9 croissans de gueules, celui du milieu soutenant une étoile de même. Diocèse d'Amiens.

Charles de Verdelot de Villiers-Saint-George; le 17 juillet: d'or à la croix de sable.

Gaspard de Gaudechart du Fayel de Bachevillier: d'argent à l'orle de neuf merlettes de gueules. Diocèse de Beauvais.

Louis de Carvoisin d'Achy; le 10 avril: d'or à la bande de gueules, au chef d'azur. Diocèse de Beauvais.

Henry du Teil-Samoy; le 8 décembre: d'azur à cinq chevrons d'or, écartelé de gueules à la croix patée d'or. De Basse-Normandie.

Anne de Valliquerville: emmanché d'argent et de gueules de dix pièces. De Normandie.

Robert de Monthiers-Boisroger: d'or à trois chevrons de gueules. Diocèse d'Evreux.

Guillaume de Cullan-la-Brosse: d'argent semé de tourteaux de sable, au sautoir engrelé de gueules, brochant sur le tout. De Brie.

1621.

Philippes de Mornay-Villarceaux: burelé d'or de gueules, au lion de sable brochant sur le tout. Diocèse de Rouen.

Henry de Croixmare-Saint-Just; le 7 mai: d'azur au léopard d'or, surmonté d'une croisette de même, au canton dextre. Diocèse de Rouen.

Adrien de Vignacourt; le 21 juillet: d'argent à trois fleurs-de-lys au pied coupé de gueules. De Picardie.

Léon-François de Neuville-Villeroy: d'azur au chevron d'or, accompagné de trois croix ancrées de même.

Jacques de Ricarville-la-Vallouyne; le 10 août: d'argent à

Langue de France.

la bande dentelée de sable, accompagnée de 6 annelets de gueules. Diocèse de Rouen.

Jean Basan de Flamanville; le 14 août: d'azur à quatre faces d'argent, surmontées d'un lion léopardé de même. De Basse-Normandie.

Nicolas de Cullan de Saint-Ouen; le 14 août: d'argent semé de tourteaux de sable, au sautoir engrelé de gueules, brochant sur le tout. De Brie.

Jean de Nollent-Couillarville; le 14 août: d'argent à la fleur-de-lys de gueules mises en cœur, accompagnée de trois roses de même. De Normandie.

Dominique de Longueuil de Maisons: d'azur à trois roses d'argent, au chef d'or chargé de trois roses de gueules. Diocèse de Paris.

1622.

Gabriel de Monceaux d'Hanvoilles; le 21 février: échiqueté d'or et de gueules, à l'écu de gueules, au lion d'or. Diocèse de Beauvais.

François Pellevé du Saulçay: de gueules à la tête d'homme, en profil d'argent, au poil levé d'or. Diocèse de Rouen.

Louis Pestivien de Cuvillier: varié d'argent et de sable. Diocèse de Soissons.

Charles Huault de Montmagny; le 3 août: d'or à la face d'azur, chargée de trois molettes d'éperon d'or, accompagnée de trois coquerelles ou bouquets de noisettes de gueules. De Paris.

François d'Auvet de Rieux; le 8 août: bandé de gueules et d'argent, la première bande d'argent, brisée d'un lion de sable. Diocèse de Sens.

Jacques de Tilly; le 19 octobre: d'or à la fleur-de-lys de gueules, écartelé de gueules, à l'aigle d'argent. De Normandie.

Charles de Gaurmout de Gié; le 10 octobre: d'argent au

d'azur, à la cotice de gueules, brochant sur le tout, et la bordure de même. De Picardie.

1623.

Jacques de Vassé de Laulnay; le 23 janvier: de gueules à une épée d'argent, mise en pal, la pointe en haut, cotoyée de deux fleurs-de-lys de même, au chef d'or, chargé de trois annelets d'azur.

André du Fay de la Messengère; le 23 janvier: de gueules à la croix d'argent, cantonnée de 4 molettes d'éperon de même. Diocèse de Rouen.

Pierre-Lazare de Selve de Cromières; le 2 août: d'azur à deux faces ondées d'argent. Diocèse d'Orléans.

François Seigneuret de la Borde; le 2 août: d'or à la face vivrée d'azur, accompagnée de trois aiglettes de sable.

Gilles de Gruel de la Frette: d'argent à trois faces de sable. De Normandie.

Christophe Perrot de la Malmaison; le 15 septembre: d'azur à deux croissans l'un sur l'autre, adossés d'or, au chef d'argent, chargé de trois aigles à deux têtes de sable. De Paris.

François de Guillebert-Coullonce; le 15 septembre: de gueules à trois bandes d'argent. Diocèse de Bayeux.

Pierre de Gourmont de Courcy; le 17 septembre: d'argent au croissant de sable, au chef de gueules, chargé de trois roses d'or. Diocèse de Coutances.

Jacques de Sainte-Marie d'Esquilly: d'argent à deux faces d'azur, et six merlettes de gueules, 3. 2. et 1. Diocèse de Coutances.

1624.

Nicolas de Courcy-Magny; le 9 janvier: d'azur fretté d'or. De Normandie.

Antoine le Fort de Bonnebosc; le 4 mars: de gueules au chevron d'or, accompagné de trois croissans d'argent. Diocèse de Rouen.

Hélie du Tillet; le 6 septembre: d'azur au chevron d'or,

LANGUE DE FRANCE.

accompagné de trois étoiles de même, écartelé d'or à trois chabots de gueules sur le tout de gueules, à la croix patée et raccourcie d'or, qui est du Tillet. Diocèse de Paris.

Louis de Megrigny; le 6 septembre: d'argent au lion de sable, parti de gueules à la bande d'argent, soutenant un épervier. De Paris.

Pierre de Boubers Vaugenlieu: d'or à la croix de sable, chargée de cinq coquilles d'argent. Diocèse de Beauvais.

Jacques de Coullon du Pré; le 6 septembre: échiqueté d'argent et d'azur. Diocèse de Chartres.

Pierre de Cullan; le 6 septembre: d'argent, semé de tourteaux de sable, au sautoir engrelé de gueules, brochant sur le tout. De Brie.

François Piédefer de Guiencourt: échiqueté d'or et d'azur. De Paris.

1625.

Étienne de Nollent de Bonbanville; le 9 janvier: de sinople au chef de gueules, à l'aigle d'argent, brochant sur le tout, béqué et membré d'or. Diocèse de Lizieux.

Guillaume Simon de Parfouru; le 9 janvier: d'azur au croissant d'argent mis en cœur, accompagné de trois fleurs-de-lys d'or. Diocèse de Coutances.

Louis de Stut de Tracy; le 27 février: d'or à trois pals de sable, écartelé d'or, au cœur de gueules. Diocèse de Sens.

Louis Arbaleste de Melun; le 2 avril: d'or au sautoir dentelé de sable, accompagné de 4 arbalètes de gueules. Diocèse de Sens.

Damien Martel du Parc; le 4 juin: d'or à trois marteaux de sable. Diocèse d'Evreux.

François du Mansel-Saint-Léger: d'argent à la croix de gueules, chargée de cinq coquilles d'argent, écartelé de sinople à trois molettes d'éperon d'or. Diocèse de Chartres.

Louis de Lorraine de Guise; le 3 octobre : reçu sans preuves, comme les autres Princes de cette Maison, comme dessus.

François Ignace de Tardieu de Melleville : d'azur au chevron d'or, accompagné de deux croissans en chef, et d'une croix patée en pointe; le tout d'argent au chef de gueules, chargé d'une étoile d'or. De Paris.

Jacques de la Motte Houdancourt; le 17 novembre : d'azur à la tour d'argent, écartelé d'argent, au levrier rampant de gueules, accollé d'or, accompagné de trois tourteaux de gueules, surmonté d'un lambel de même. Diocèse de Beauvais.

1626.

Jacques de Saran d'Adrieu; le 9 janvier : d'azur à trois croissans d'or. Diocèse de Séez.

François le Sens de Folleville; le 9 janvier : de gueules au chevron d'or, accompagné de 3. encensoirs d'argent. Diocèse d'Evreux.

Guillaume du Fay de la Mesengère; le 9 janvier : de gueules à la croix d'argent, cantonné de quatre molettes d'éperon de même. Diocèse de Rouen.

Maurice Droullin de Chanteloup; le 21 avril : d'argent au chevron de gueules, accompagné de 3 quintefeuilles de sinople. Diocèse de Séez.

Aristarque-Louis de Tardieu de Melleville : d'azur au chevron d'or, accompagné de 2 croissans en chef, et d'une croix patée en pointe, le tout d'argent, au chef de gueules, chargé d'une étoile d'or.

Louis de Saint-Simon; le 24 mars : écartelé au 1. et 4. parti de Vermandois, qui est échiqueté d'or et d'azur, au chef de France, et de Rouvroi, qui est de sable, à la croix d'argent chargée de 5 coquilles de gueules au 2. et 3. d'or à la face de gueules, et sur le tout lozangé de gueules et d'argent, au chef d'or. De Picardie.

Jacques de Carnin de Goumecourt; le 20 mai : de gueules à trois têtes de léopard d'or. De Flandres.

LANGUE DE FRANCE.

Jean du Fresnoy; le 14 août : d'or au sautoir de sable. De Picardie.

Louis de Longueil-Sèvre; le 23 décembre : d'azur à trois roses d'argent, au chef d'or, chargé de trois roses de gueules. De Paris.

Louis Boubers de Vaugenlieu; le 23 décembre : d'or à la croix de sable, chargée de 5 coquilles d'argent. Diocèse de Beauvais.

1627.

Jacques du Four de Longueruë, le 21 janvier : d'azur à trois croissans d'or, et une étoile de même en cœur. Diocèse de Rouen.

André de Saveuse de Bouquinville; le 14 avril : de gueules à la bande d'or, accompagné de six billettes de même. De Picardie.

François Martel de Chambines; le 9 août : d'or, à trois marteaux de gueules. Diocèse d'Evreux.

André de Bellemare Duranville; le 9 août : de gueules à la face d'argent, accompagnée de trois carpes de même, posées en face. Diocèse de Lizieux.

François de Bonvoust d'Aulnay; le 17 décembre : d'argent à deux faces d'azur, accompagnées de six merlettes de sable, 3. 2 et 1. Diocèse de Séez.

1628.

Claude de Bethisy de Mésières; le 7 juin : d'azur fretté d'or. De Picardie.

Jacques de Grainville d'Estanville; le 26 juillet : d'azur à la face d'argent, accompagnée de six merlettes d'or. Diocèse de Rouen.

Philippe Bernard de Champigny; le 14 décembre : écartelé de sable et d'argent à 4 rocs d'échiquier de l'un en l'autre, sur le tout d'azur à la fleur-de-lys d'or. Diocèse de Sens.

1629.

René Luillier d'Orville; le 8 janvier : d'azur à trois coquilles d'or, et un lion de même en cœur. De Brie.

Jean de Roncherolles de Maineville : d'argent à 2 faces de gueules, écartelé d'argent à la croix de gueules, chargée de cinq coquilles d'or, qui est de Hangest, et sur le tout de Chastillon sur Marne. De Normandie.

Charles de Machault; le 2 avril : d'argent à trois têtes de corbeau, arrachée de sable. De Paris.

Henry de la Grange d'Arquian; le 24 juillet : d'azur à trois ranchers d'or, qui est de la Grange-Montigny, à un écu sur le tout de sable à trois têtes de loup d'or, qui est d'Arquian. Diocèse de Boulogne.

Antoine le Tonnelier de Breteuil : d'azur à l'épervier à vol éployé, grilleté et longé d'or. De Paris.

Henry de la Salle; le premier octobre : d'azur à deux éperons d'or, posés en face l'un sur l'autre, celui de la pointe contourné le dessous de gueules, liés en cœur d'un ruban de même. Diocèse de Paris.

Charles Pot de Rhoddes; d'or à la face d'azur, surmontée d'un lambel de gueules. Diocèse de Paris.

1630.

Charles de Bonneval; le 3 janvier : d'argent à la face d'azur, chargée de deux coquilles d'or, accompagnées de 3 Roses de gueules en chef, et d'une merlette de sable en pointe. De Gastinois.

Nicolas de Chevestre de Cyntray; le 3 janvier : d'azur à trois chevestres ou bibous d'or, et une molette d'éperon de même en chef. Diocèse d'Evreux.

Anne Lestendart de Bully; le 3 janvier : d'argent au lion de sable, armé et lampassé de gueules, chargé à l'épaule d'un écu facé d'argent et de gueules de huit pièces. De Normandie.

Jacques de Fleurigny-la-Forest; le 3 janvier, écartelé au premier et quatrième de sable à trois roses d'argent, au pal de gueules brochant sur celle de la pointe, qui est Leclerc, au second et troisième de sinople, au chef d'or, au lion de gueules brochant sur le tout, qui est de Fleurigny. Diocèse de Sens.

LANGUE DE FRANCE.

François de Vaudetart-Persan, facé d'azur et d'argent. De Paris.

Jacques de Guedon de la Rouère; d'argent à la croix ancrée de sable, chargée en cœur d'une lozange d'argent, qui est de la Rouère, écartelée d'or à la bande d'azur, chargée de trois étoiles d'argent, qui est de Guedon. Diocèse de Soissons.

Alexandre de Huault de Bussy: d'or à la face d'azur, chargée de trois molettes d'éperon d'or, accompagnée de trois coquerelles ou bouquets de noisettes de gueules. De Paris.

Jacques de Croixmare; le 7 mars: d'azur au léopard d'or. Diocèse d'Evreux.

Jacques de Belloy de Francières; le 22 août: d'argent à quatre bandes de gueules. Diocèse de Beauvais.

Pierre de Signac du Plessis; le 22 avril: de gueules au cigne d'argent.

François de Crequi; le 20 mai: d'or au crequier de gueules.

Mathieu Molé; le 8 mai: de gueules au chevron d'or, accompagné de deux étoiles de même en chef, et d'un croissant d'argent en pointe, écartelé d'argent au lion de sable, qui est de Megrigny. De Paris.

Jacques de Boves-Coutenant; le 1er juillet: d'azur à trois lozanges d'argent mises en bande. Du Vexin, mais d'une Maison de Champagne.

Gilles d'Ostrel de Chambligneul; le 14 octobre: d'azur à 3 dragons ailés d'or. Du Pays-Bas.

Antoine Osmond: de gueules au vol d'argent, chargé d'hermines.

1631.

Louis d'Auvet des Marets d'Yvry; le 2 janvier: comme ci-dessus. Diocèse de Sens.

Gilles Mallard de Fontaines; le 2 janvier : d'azur à la face d'or, chargée d'un fer de mulet de sable, cotoyé de deux lozanges de gueules. Diocèse de Lizieux.

Jean-Louis de Fresque de la Vaigne; le 22 janvier : bandé d'azur et d'argent. De Paris, mais d'une Maison de Gênes.

Albert de Roncherolles de Pont Saint-Pierre; le 23 avril : comme dessus. De Normandie.

François Bretel de Gremonville; le 7 juin : d'or au chevron de gueules, chargé vers la pointe d'une fleur-de-lys d'or, et accompagné de trois molettes d'éperon d'azur, au chef de même, chargé d'un poisson nommé Brethel d'argent. Diocèse de Rouen.

Robert de la Val-la-Feigne; le 7 juin : d'or à la croix de gueules, chargée de cinq coquilles d'argent, accompagnées de 16 alerions d'azur. Diocèse d'Evreux.

Antoine des Friches-Brasseuse; le 7 juin : d'azur à la bande d'argent, chargée de trois défenses de sanglier de sable, accompagnés de deux annelets d'argent, enfermant chacun une croix de même. Diocèse de Senlis.

François-Alexandre de Crevant Cyngé; le 7 juin : écartelé d'argent et d'azur. Diocèse de Chartres.

Jacques Bretel de Gremonville; le 7 juin : comme dessus. Diocèse de Rouen.

Jacques de Moncel de Gouy; le 7 juin : d'azur au chevron d'or, accompagné de trois canettes d'argent.

Philippe de la Place-Fumechon; le 7 juin : d'azur à l'étoile à six rais d'or, surmonté d'un lambel de même. Diocèse de Rouen.

Charles le Veneur de Tillières; le 7 juin : d'argent à la bande d'azur, chargée de trois sautoirs d'or. De Normandie.

Maximilien Dabos de Binanville; le 7 juin : de sable au chevron d'or, accompagné de trois roses d'argent. Du Vexin.

François de Mesgrigny; le 7 juin : d'argent au lion de sable, parti de gueules à la bande d'argent, soutenant un épervier d'or. De Paris.

LANGUE DE FRANCE.

Raoul Duval de Coppeauville; le 7 juin : d'azur au bâton écotté et mis en bande, accompagné d'un pot de fleurs en chef et en pointe d'un lion, le tout d'or, écartelé d'argent à la face de gueules, accompagnée de trois rocs d'échiquier de sable. Diocèse de Rouen.

Réné Durand de Villegagnon; le 7 juin : d'argent à trois chevrons de gueules, accompagnés de trois croix recroisettées au pied fiché de sable. De Brie.

Louis Romé de Fresquiennes; le 7 juin : d'azur au chevron d'or, accompagné de deux molettes d'éperon de même en chef, et d'un renard courant de même en pointe. Diocèse de Rouen.

Jacques le Brun Boisguillaume; le 7 juin : coupé de gueules et d'or, au lion de l'un en l'autre. De Normandie.

Jean-François Damas d'Anlezi; le 7 juin : d'or à la croix ancrée de gueules, à la bordure d'azur. Diocèse de Nevers.

Timoléon Horman de Fontenay; le 7 juin : parti emmanché d'argent et de gueules de dix pièces. De Paris, mais d'une Maison descendue du duché de Clèves.

Alexandre de Bailleul; le 7 juin : d'argent à la face de gueules, accompagné de trois hermines de sable. Du pays de Caux.

Germian Charlet d'Esbly; le 7 juin : d'or à l'aigle de sable. De Paris.

Antoine Turgot de Saint-Clair, le 7 juin : d'hermines fretté de gueules. Diocèse de Rouen.

Charles Luillier d'Orville; le 7 juin : d'azur à trois coquilles d'or, et un lion de même en cœur. De Brie.

Michel de Fouilleuse-Flavacourt; le 7 juin : d'argent papellonné de gueules, chaque pièce ayant un trèfle renversé de même. De Rouen.

Jacques Maignart de Bernières; le 7 juin : d'azur à la bande d'argent, chargée de trois quintefeuilles de gueules. Diocèse de Rouen.

Paul d'Aubusson de la Feuillade; le 7 juin : d'or à la croix

Charles Maignart de Bernières; le 7 juin : comme dessus.

Etienne d'Aligre; le 7 juin : burelé d'or et d'azur, au chef d'azur chargé de trois soleils d'or. De Paris.

Robert de Berulle; le 7 juin : de gueules au chevron d'or, accompagné de trois molettes d'éperon de même. Diocèse de Paris.

Etienne Raguier de Poussé; le 7 juin : d'argent au sautoir de sable, et quatre perdrix rouges au naturel.

Olivier de Foulogne d'Anctoville; le 7 juin : d'azur à trois faces d'or, à la bande de gueules, chargée de trois coquilles d'argent brochant sur le tout. Diocèse de Bayeux.

Louis Maupeou; le 7 juin : d'argent au porc-épic de sable. De Paris.

Yves Balthazard de Montbron de Fontaines; le 7 juin : burelé d'argent et d'azur, écartelé de gueules. De Paris, mais d'une Maison de Poitou.

Robert le Roux du Bourg-Theroulde; le 7 juin : d'azur au chevron d'or, et trois têtes de léopard de même. Diocèse de Rouen.

Charles de la Grange-Billemont; le 7 juin : lozangé d'or et de sable, au franc canton d'argent, chargé de neuf croissans de gueules, celui du milieu soutenant une étoile de même. Diocèse de Soissons.

François Cauchon de Neuflize; le 7 juin : de gueules au griffon d'or. Diocèse de Sens.

Antoine des Champs-Marcilly; le 7 juin : d'or à trois chevrons de sable, accompagnés de trois annelets de gueules. Diocèse de Paris.

Henry-Jubert de Brecourt; le 7 juin : d'azur à la croix raccourcie d'or, écartelé d'azur à cinq fers de lances à l'antique d'argent. Diocèse d'Évreux.

François de Pommereu-la-Brétesche; le 7 juin : d'azur au chevron d'or, accompagné de trois pommes de même. De Paris.

Henry de Feslart de Beaucourt; le 7 juin : d'argent à trois faces de gueules. De Picardie.

LANGUE DE FRANCE.

Charles de Feslart de Beaucourt; le 7 juin : comme dessus. De Picardie.

Barnabé Perrot de la Malmaison; le 7 juin : d'azur à deux croissans adossés, et mis l'un sur l'autre d'or, au chef d'argent, chargé de trois aigles à deux têtes de sable. De Paris.

Pierre Feuvrier de Chaugi; le 30 juillet : d'azur à trois chevrons d'argent, accompagnés de six hermines vers le chef, 3 et 3 et de 3 mal rangées vers la pointe aussi d'argent, le tout surmonté d'une tierce de même. Diocèse de Meaux.

Jacques Drozay de Sainte-Marie; le 30 juillet : d'azur au chevron d'argent, chargé de cinq coquilles de sable, accompagnées de trois croissans d'or. Diocèse de Lizieux.

Antoine-Louis de Bréhant de l'Isle; le 30 juillet : de gueules à 7 macles d'or, 3. 3. et 1. Né à Paris, mais d'une Maison de Bretagne.

Louis Tanneguy de Courcelles de Rouvroi, reçu le 5 octobre 1631, les armes comme dessus.

Jacques de Thieuville Bricquebosq; le 21 décembre, d'argent à deux bandes de gueules, accompagnées de sept coquilles de même, 2. 3. et 2. De Basse-Normandie.

François d'Anssienville; le 21 décembre : de gueules à trois marteaux de masson d'argent, emmanchés d'or, dentelés à dextre de sable.

Philippes de Montagu; de sable à 3 mains gauches d'argent. Diocèse de Lizieux.

1632.

Gaspard deBellièvre; le 23 mars : d'azur à la face d'argent, accompagnée de trois trèfles d'or. De Paris.

Noël Durand de Villegagnon de Chamforest; le 30 mars, d'argent à trois chevrons de gueules, accompagnés de trois croix recroisettées au pied fiché de sable. De Paris.

François de la Fontaine des Bachets; le 30 mars : lozangé

d'or et de gueules à trois bandes d'azur brochant sur le tout. Diocèse de Senlis.

Charles Durand de Villegagnon-Champforest; le 3 mars : d'argent à trois chevrons de gueules, accompagnés de trois croix recroisettées au pied fiché de sable. De Paris.

Philippe de Mornay-Chenu de Monchevreuil; le 5 avril : burelé d'argent et de gueules, au lion de sable brochant sur le tout, couronné, armé et lampassé d'or. Diocèse de Rouen.

Balthazard-Philippe de Gand, dit Villain; le 8 juillet : de sable au chef d'argent. Diocèse de Bruxelles.

Louis de Crevant-Bauché : le 18 septembre : écartelé d'argent et d'azur.

Antoine Gobelin de Morainvillier, le 1er décembre : d'azur au chevron d'or, accompagné de deux étoiles d'or en chef, et d'un demi-vol de même en pointe. De Paris.

1633.

Louis Roguée de Ville; le 5 mai : d'argent à la face de gueules. Diocèse de Noyon.

Etienne Texies de Hautefeuille; le 30 mai : de gueules à la levrette courante en face d'argent, accolée d'or, surmontée d'un croissant de même. De Paris.

Augustin Sevin de Quincy; le 7 juin : d'azur à une gerbe de bled d'or. De Brie.

Antoine Masparault Chenevières; le 30 août : d'argent au lion de gueules, à la bordure d'or, chargée de huit tourteaux de gueules, surchargée d'une étoile d'or. De Paris.

Louis de Chaugy de Roussillon; le 24 novembre : écartelé d'or et de gueules, qui est de Chaugy, contre-écartelé d'or, échiqueté d'azur. De Paris.

Adrien Martel de Fontaines; le 22 décembre : d'or à trois marteaux de gueules. Du pays de Caux.

Pierre-Prudhomme de Hailly; le 22 décembre : de sinople à l'aigle d'or béqué et membré de gueules. Diocèse de Tournay.

Antoine de Guillon de Richebourg; le 22 décembre : d'a-

LANGUE DE FRANCE.

zur au sautoir d'or. De Paris, mais d'une Maison du Velay.

Charles de Rupierre de Survye; le 22 décembre : d'azur à trois pals d'or.

Jacques le Ver de Gaux; le 25 décembre : d'argent à trois verats passans de sable, 2. et 1. accompagnés de neuf trèfles de même. Diocèse d'Amiens.

1634.

Antoine de Mailly de Haucourt; le 8 mars : d'or à trois maillets de sinople. Diocèse de Rouen.

Antoine Tambonneau; le 8 avril : d'azur à la face d'or, accompagnée de trois molettes d'éperon en chef, et d'une aigle à deux têtes en pointe, le tout d'or. De Paris.

Nicolas de la Mare du Theil; le 8 avril : d'azur au héron d'argent. De Normandie.

Nicolas de Nolent Couillarville; le 16 août : d'argent à la fleur-de-lys de gueules, mise en cœur, accompagnée de trois roses de même. De Normandie.

Jacques des Mares-Bellefosse; le 16 août : d'azur à trois croissans d'argent. Diocèse de Rouen.

1635.

Charles de Nossey Boucey; le 22 janvier : d'argent à trois faces de sable, accompagnées de dix merlettes de même, 4. 3. 2. et 1. De Normandie.

François du Perron-Benesville, dont les preuves sont en chancellerie, d'azur au chevron d'argent, accompagné de trois tours d'or.

Louis Faye Despesses; le 10 mai : d'argent à la branche d'azur, de trois têtes et cols de licorne d'or. De Paris.

Anne de Fieubet de Castanet; le 20 juillet : d'azur au chevron d'or, accompagné de deux croissans d'argent en chef, et d'une roche de même mouvante de la pointe. De Paris, mais d'une famille de Languedoc.

Charles de Myron; le 3 novembre : de gueules au miroir

rond, à l'antique d'argent, cerclé d'or à pointes pommettées de même. De Paris, mais d'une Maison originaire d'Espagne.

1636.

Jean de Chaulnes; le 27 février : d'azur au chevron d'or, accompagné de trois cloux d'argent. De Paris.

Louis le Vaillant de Rebais; le 7 juin : d'azur au bras armé d'argent sortant d'un nuage de même, mouvant du flanc senextre, tenant une épée aussi d'argent montée d'or. De Normandie.

1637.

Maximilien de Grieu; le 17 février : de sable à trois grues d'argent, tenant chacune de leurs pieds levés une pierre de même. De Paris.

Gabriel de la Haye de Coulonces; le 17 février : de gueules à six lozanges d'argent, 3. 2. et 1. Diocèse de Séez.

Robert du Quesne du Bocage; le 17 février : d'argent au lion de sable lampassé de gueules. Diocèse de Rouen.

Hector de Véelu-Baby; le 11 avril : de sinople à trois alerions d'or. Diocèse de Sens.

Dominique de Monchy d'Hocquincourt; le 20 avril : de gueules à trois maillets d'or. Diocèse d'Amiens.

Joachim le Bourgeois de Heauville; le 5 mai : d'hermines au croissant de gueules. Diocèse de Coutances.

Nicolas le Bigot de Gastines; le 12 juillet : d'argent à la face de sable, chargée de trois lozanges d'or, accompagnée de trois trèfles de sinople. Diocèse de Paris.

Jean Menard de Bellefontaine; le 15 juillet : d'azur à une flamme d'or brûlant une main d'argent posée en face, le tout accompagné de trois étoiles d'or. De Paris.

Réné du Hamel-Villechien; le 19 septembre : d'azur au chevron d'argent, accompagné de trois roses de même. Diocèse d'Avranches.

Ernest François de Rivière d'Arschot; le 19 septembre : d'argent à trois fleurs-de-lys de sable. Diocèse de Malines.

LANGUE DE FRANCE.

Armand de Joyeuse-Grandpré; le 12 novembre, palé d'or et d'azur au chef de gueules chargé de trois hydres d'or, écartelé d'azur au lion d'argent à la bordure de gueules, chargée de huit fleurs-de-lys d'or, qui est de Saint-Didier.. Diocèse de Rheims.

1638.

Michel du Bosch-Hermival; le 17 mars : d'hermines au lion de sable armé, lampassé et couronné d'or. Diocèse de Rouen.

Antoine Bardouil de la Bardouillière; le 17 mars: de sable à la face d'or, accompagnée de trois tridens d'argent. Diocèse d'Evreux.

Antoine d'Osmont de Beufvilliers; le 17 mars : de gueules au vol d'hermines. De Normandie.

Jacques Camus Pontcarré; le 17 mars: d'azur à trois croissans d'or, et une étoile de même en cœur. De Paris.

Josias de Meaux de Douy; le 17 mars: d'argent à cinq couronnes d'épines de sable, 2. 2. et 1. Diocèse de Meaux.

Roch Racault de Reuly; le 18 mars : d'azur à la bande d'argent. Diocèse de Sens.

Jean Costart de la Motte; le 19 mars : d'argent au lion de sable, et une étoile de gueules vers le canton senextre. Diocèse de Bayeux.

Joachim du Belloy de Saint Martin; le 26 mai : d'argent à trois faces de gueules. Diocèse d'Amiens.

Charles de Vion de Tessancourt; le 18 juin : de gueules à trois aigles d'argent. Du Vexin.

Michel de Tumery-Boissize; le 13 juillet: d'or à la croix de gueules, accompagnée de quatre boutons de rose au naturel. De Paris.

Rogier de Crevant d'Humières; le 15 septembre : écartelé d'argent et d'azur, contre-écartelé d'argent fretté de sable, qui est d'Humières.

1639.

Ignace Rouhault de Gamaches : de sable à deux léopards

Marc de Saint Yon, dont les preuves ne se trouvent point dans les archives, mais qui, par le livre de la langue, paroît avoir été reçu le 23 février : d'azur à la croix lozangée d'or et de gueules, cantonnée de quatre cloches d'argent bataillée d'azur.

Henry de Beon du Maslés de Luxembourg : le 14 avril : d'or à deux vaches passantes de gueules, accornées, accolées, clairinées et onglées d'azur, qui est de Beon; écartelé de Castelbayard, et sur le tout de Luxembourg. De Paris, mais d'une Maison de Gascogne.

François de Souvré ; le 25 juin : d'azur à cinq bandes d'or.

René de Machault de Villepreux; le 11 juillet : d'argent à trois têtes de corbeau arrachées de sable. De Paris.

François d'Aubusson, dont les preuves ne se trouvent pas dans les archives, mais par les livres de la langue, apparoît avoir été reçu le 19 novembre : d'or à la croix ancrée de gueules.

Honorat Bochart de Champigny, dont les preuves ne se trouvent pas dans les archives, apparoît avoir été reçu le 1er décembre : d'azur au croissant d'or, surmonté d'une étoile de même.

1640.

François Octave de Fleurigny le Clerc; le 6 février : de sable à trois roses d'argent au pal de gueules brochant sur celle de la pointe, qui est de le Clerc : écartelé de sinople au chef d'or au lion de gueules brochant sur le tout, qui est de Fleurigny. Diocèse de Sens.

Claude de Louviers-Vaulchamps : d'or à la face de gueules; accompagnée de trois têtes de loup de sable. Diocèse de Soissons.

Guillaume de Bernart d'Avernes; le 16 mars : d'argent au chevron de sable, accompagné de trois trèfles de sinople, deux en chef et un en pointe : il a été commandant d'un vaisseau de guerre, et est mort à Malte en 1675. De Normandie.

Jean de Mascrany; le 20 mars : de gueules à trois faces

LANGUE DE FRANCE.

vivrées d'argent au chef cousu de gueules, chargé d'une aigle d'argent, membré, becqué et couronné d'or, cotoyé à dextre d'une clef d'argent enrichie d'or, et à senextre d'un casque aussi d'argent enrichi d'or, le tout brisé d'un écu d'azur à la fleur-de-lys d'or. De Paris.

François de Bigars de la Londe; le 22 mars : d'argent à à deux faces de gueules. De Normandie.

Eustache de Bernat d'Avernes, frère de Guillaume; le 4 juin : d'argent au chevron de sable, accompagné de trois trèfles de sinople, deux en chef et un en pointe; il a été capitaine commandant un vaisseau de guerre portant pavillon de Malte, capitaine de galère, commandeur des commanderies de Saint-Vaubourg-sur-Seine, Moisy, Fontaine-sous-Monsdidier, receveur et procureur-général de l'Ordre, lieutenant de M. de Vendôme, grand prieur de France, et est mort au Temple à Paris en 1692. De Normandie.

Louis de Giffard de la Pierre : d'azur à trois faces ondées d'or à la bande de gueules, brochante sur le tout, chargé de trois lions d'or. Diocèse de Rouen.

Charles-Claude Brulart de Sillery; le 16 juillet : de gueules à la bande d'or, chargé d'une traînée de poudre mise en onde de sable, avec cinq barillets de même. De Paris.

Antoine le Fort de Bonnebosc; le 6 novembre : de gueules au chevron d'or, accompagné de trois croissans d'argent. Diocèse de Rouen.

Louis d'Amours; le 27 novembre : d'argent à trois clous de sable, surmontés d'un porc-épic passant de même. De Paris.

1641.

Balthazar de Crevant d'Humières; le 8 février : écartelé au premier et quatrième, contre-écartelé d'argent et d'azur, qui est de *Crevant*, au deuxième et troisième d'argent fretté de sable, qui est d'*Humières*. Il étoit frère de Ro-[illegible] devant.

Gabriel du Chastelet de Frenières; le 12 avril : de gueules à la face d'argent, accompagnée de trois tours d'or. De Picardie.

Charles-François des Essarts-Lignières : de gueules à trois croissans d'or. Diocèse d'Amiens.

1642.

Charles du Ruel de Saint-Maurice; le 8 février : d'or au lion de gueules, issant du flanc senextre. Diocèse de Sens.

Antoine de Houel de la Paumeraye; le 19 mai : palé d'or et d'azur. Diocèse de Rouen.

Urbain le Bouteiller, dont les preuves ne se trouvent pas dans les archives, suivant le livre de la langue est reçu le 20 octobre : écartelé d'or et de gueules. De Picardie.

François de Noue de Villers; le 11 décembre : échiqueté d'argent et d'azur au chef de gueules. De Picardie.

Guillaume de Vergeur Saint-Soupplet : d'azur à la face d'argent chargée de trois hermines de sable, accompagnées de trois étoiles couronnées d'or.

1643.

Tannuguy l'Allemant de Passy; le 12 janvier : d'argent au chevron d'azur chargé de trois étoiles d'or, au chef de gueules chargé de trois molettes d'éperon d'or. De Paris.

Jacques Bernart de Courmenil; le 12 janvier : d'argent au chevron de sable, accompagné de trois trèfles de sinople, deux en chef et un en pointe; il est mort à Malte en 1651. Diocèse de Séez.

Louis le Nourry du Mesnil-Ponthoray; le 12 janvier : de gueules à deux chevrons d'argent, accompagnés de trois molettes d'éperons de même. Diocèse d'Evreux.

François de Bouilloney de la Boutonnière; le 12 janvier : d'azur à neuf croisettes d'argent, 4. 3. et 2. De Normandie.

LANGUE DE FRANCE.

Jacques de Ricarville la Vallouyne; le 26 janvier : d'argent à la bande dentelée de sable, accompagnée de six annelets de gueules. Diocèse de Rouen.

Nicolas de Paris-Boissy; le 4 février : d'azur à la face d'or, accompagnée de trois roses rangées en chef, et d'une tour en pointe, le tout d'or. Diocèse de Meaux.

Jean de Montmorin de Saint-Herem, le 7 février : de gueules semé de molettes d'éperon d'argent au lion de même, brochant sur le tout. Diocèse de Sens, mais d'une Maison d'Auvergne.

Jacques de Clermont-Tonnerre; le 11 février : de gueules à deux clefs passées en sautoir d'argent. Né à Paris.

Louis de Clermont-Tonnerre; le 11 février. Les armes comme ci-dessus.

François-Charles de Montmorin Saint-Herem; le 11 février. Les armes comme ci-devant.

Robert d'O; le 7 mai : d'hermines au chef dentelé de gueules. Diocèse de Beauvais.

Claude de Fortias; le 2 décembre : d'azur à la tour d'or, sur un mont de même, mouvant de la pointe. De Paris.

1644.

Louis de Baudry-Piencourt; le 5 février : de sable à trois mains droites d'or, 2. et 1. Diocèse d'Evreux.

André de Bigars de Saint-Aubin; le 5 février : d'argent à deux faces de gueules. Diocèse de Lizieux.

Jacques de Bonneville; le 5 février : d'argent à deux lions léopardés de gueules. Diocèse d'Evreux.

Jean de Mathan de Semilly; le 5 février : facé d'or et de gueules, de huit pieces au chef de gueules, chargé d'un lion léopardé d'or. Diocèse de Rouen.

Gabriel de Goué de Villeneuve; le 5 février : d'or au lion de gueules. Diocèse de Sens.

Robert Anglebermer de Lagny; le 5 février : d'azur fretté d'or. Diocèse de Chartres.

de torteaux de sable au sautoir engrelé de gueules, brochant sur le tout. De Brie.

Honoré de Carvoisin de Viefvillier; le 18 février: d'or à la bande de gueules au chef d'azur. Diocèse de Beauvais.

Louis de Chaumont; le 20 février: facé d'argent et de gueules de huit pièces. Diocèse de Rouen.

Jean d'Aligre; le 1er décembre: burelé d'or et d'azur au chef d'azur, chargé de trois soleils d'or. De Paris.

Alphonse de la Grandille d'Oudeauville; le 1er décembre: d'argent au sautoir de gueules, chargé de cinq besans d'or, surmontés d'une molette d'éperon de sable. De Normandie.

François de Mahiel Saint-Clair; le 3 décembre: d'azur à trois boucles d'or au chef de même, chargé de trois roses de gueules. Diocèse d'Evreux.

1645.

Claude Anglebermer de Lagny; le 26 janvier: d'azur fretté d'or. Diocèse de Chartres.

Leonord de Baulieu-Besthomas; le 15 février: d'argent au croissant mis de côté, de sable en cœur, accompagné de six croix à huit pointes de même mises en orles, 3. 2. et 1. Diocèse de Chartres.

François de Beaurepaire-Cauvigni; le 6 avril: d'azur à trois gerbes de bled d'or. Diocèse de Séez.

Guillaume de Véelu de Passy; le 18 mai: de sinople à trois alérions d'or. De Brie.

Claude de Clinchamp Bellegarde; le 3 juin: d'argent à trois fanons de gueules pendans d'un bâton raccourci de même mis en face. Diocèse d'Evreux.

Thierry de Gelles; le 9 juin: d'hermines à la bande de gueules, accompagnées de deux cotices de même. De Flandres.

Charles-César du Cambout de Coaslin; le 12 juin: de gueules à trois faces échiquetées d'argent et d'azur de deux traits. D'une Maison de Bretagne.

LANGUE DE FRANCE.

pervier essorant à vol éployé d'or, grilleté et longé de même. De Paris.

Louis de Bonissant de Roncerolles; le 8 février: d'argent au cor de chasse de sable, lié de gueules, accompagné de trois molettes d'éperon de même. Diocèse de Rouen.

Augustin Phelippeau de la Vrillière; d'azur semé de bacinets d'or, au franc canton d'hermines, écartelé d'argent à 3 lezards montans de sinople. De Paris.

1651.

Daniel de Hangest d'Hargenlieu; le 17 février: échiqueté d'argent et de sable, à la croix d'argent. Diocèse de Beauvais.

Théodore de Reffuge; le 20 février: d'argent à deux faces de gueules, à deux serpens affrontés tortillans, et mis en pal, brochant sur le tout d'azur. De Paris.

Jacques de Matignon; le premier mars: d'argent au lion de gueules armé, couronné, et lampassé d'or. De Normandie.

Guillaume Briçonet; le 13 juin: d'azur à la bande componée d'or et de gueules, de cinq pièces, la seconde chargée d'une étoile d'or, accompagnée d'une autre étoile de même vers le chef.

Maximilien de l'Ile d'Andrezy; le 14 août: de gueules à la face d'argent, accompagné de sept merlettes de même, quatre en chef, et trois en pointe. Diocèse de Paris.

Claude Vipart de Silly; le 14 août: d'argent au lion de sable. De Normandie.

Anglebert de Brias-Hernicourt; le 9 septembre: d'or à la face de sable, surmontée de trois cigognes de même, béquées et membrées de gueules. Du pays d'Artois.

Pierre d'Auvet de Rieux; le 19 octobre: bandé de gueules et d'argent, la seconde bande chargée d'un lion de sable. Diocèse de Sens.

1652.

Emanuel de Ligny; le 10 février: de gueules à la face

nextre, tenant une épée de même, senextrée vers le chef d'un casque à visière, ouverte aussi d'argent. Diocèse de Coutance.

Charles Sevin de Bandeville; le 9 mai: d'azur à la gerbe de bled d'or. De Paris.

Louis de Manneville-Auzonville; le 12 juillet: de sable à l'aigle à deux têtes d'argent, béqué et membré de gueules. Diocèse de Meaux.

Gabriel Colbert de Saint-Pouanges; le 18 novembre: d'or à la couleuvre tortillante, et mise en pal d'azur. De Paris.

Gabriel de Cassagnet-Thilhadet; le 19 novembre: d'azur à la bande d'or. De Paris, mais d'une maison de Gascogne.

Louis Feydeau de Vaugien; le 17 décembre: d'azur au chevron d'or, accompagné de trois coquilles de même. De Paris.

François-Achar du Pin; le 17 décembre: d'azur au lion d'argent, armé et lampassé de gueules à deux faces de gueules brochantes sur le tout. Diocèse de Lizieux.

1648.

Louis-Alphonse de Lorraine d'Harcourt; le 3 août: les armes de Lorraine ci-devant, le tout brisé d'une bordure de gueules, chargée de huit besans d'argent.

1649.

Joachim d'Illiers d'Antragues; d'or à six annelets de gueules. Diocèse de Paris.

Pierre de Prilhac; le 15 avril, d'azur au chevron d'argent, chargé de cinq roses de gueules accompagné de trois molettes d'éperon d'or. De Paris.

Jean-Antoine de Saint-Simon-Beuzeville; le 15 décembre: de sinople à trois lions d'argent, ceux du chef affrontés. Diocèse de Coutance.

1650.

Antoine le Tonnelier de Breteuil; le 5 février: d'azur à l'é-

LANGUE DE FRANCE.

pervier essorant à vol éployé d'or, grilleté et longé de même. De Paris.

Louis de Bonissant de Roncerolles; le 8 février: d'argent au cor de chasse de sable, lié de gueules, accompagné de trois molettes d'éperon de même. Diocèse de Rouen.

Augustin Phelippeau de la Vrillière; d'azur semé de bacinets d'or, au franc canton d'hermines, écartelé d'argent à 3 lezards montans de sinople. De Paris.

1651.

Daniel de Hangest d'Hargenlieu; le 17 février: échiqueté d'argent et de sable, à la croix d'argent. Diocèse de Beauvais.

Théodore de Reffuge; le 20 février: d'argent à deux faces de gueules, à deux serpens affrontés tortillans, et mis en pal, brochant sur le tout d'azur. De Paris.

Jacques de Matignon; le premier mars: d'argent au lion de gueules armé, couronné, et lampassé d'or. De Normandie.

Guillaume Briçonet; le 13 juin: d'azur à la bande componée d'or et de gueules, de cinq pièces, la seconde chargée d'une étoile d'or, accompagnée d'une autre étoile de même vers le chef.

Maximilien de l'Ile d'Andrezy; le 14 août: de gueules à la face d'argent, accompagné de sept merlettes de même, quatre en chef, et trois en pointe. Diocèse de Paris.

Claude Vipart de Silly; le 14 août: d'argent au lion de sable. De Normandie.

Anglebert de Brias-Hernicourt; le 9 septembre: d'or à la face de sable, surmontée de trois cigognes de même, béquées et membrées de gueules. Du pays d'Artois.

Pierre d'Auvet de Rieux; le 19 octobre: bandé de gueules et d'argent, la seconde bande chargée d'un lion de sable. Diocèse de Sens.

1652.

Émanuel de Ligny; le 12 février: de gueules, à la face

d'or, au chef échiqueté d'argent et d'azur de trois traits. Diocèse de Soissons.

Louis-Henry de Bourbon Soissons, porte de France au bâton de gueules, péri en barre, à la bordure de même.

1654.

Félix du Fay-Heugueville; le 7 juin: de gueules à la croix d'argent, cantonnée de 4 molettes d'éperon de même. Diocèse de Rouen..

Maximilien de Tilly-Blaru; le 20 février: d'or à la fleur-de-lys de gueules. Diocèse d'Evreux.

Guillaume de Thieuville; le 21 février: d'argent à deux bandes de gueules, accompagnées de sept coquilles de même. Diocèse de Coutance.

François du Moncel de Martinvast; le 25 février: de gueules à trois lozanges d'argent. De Normandie.

Jacob de Fouille d'Escrainville; le 24 décembre: d'azur au sautoir dentelé d'argent, accompagné de 4 dragons volans d'or. Diocèse de Rouen.

Philippes le Pellerin de Gauville; le 24 décembre: d'or au chevron échiqueté de gueules et d'argent de deux traits, au chef de sable, chargé de trois coquilles d'or. Diocèse d'Evreux.

Denis de Gaillard de Courcy; le 26 janvier: écartelé au premier de Gaillart, qui est d'argent semé de trefles de gueules à deux croix de Saint-Antoine de même, rangées en face, et deux perroquets affrontés de sinople en pointe, au second de Saints, de gueules à la face d'or, au chef échiqueté d'argent et d'azur de trois traits, parti de Hangest qui est d'argent à la croix de gueules, chargée de cinq coquilles d'argent, au troisième de Bourbon-Angoulême de France, au lambel d'argent, chargé de trois croissans d'azur, et au quatrième de Beaufremont, qui est de gueules semé de trefles d'or à deux bras adossés de même, parti d'Apremont, de gueules à la croix d'argent. Diocèse d'Orléans.

1655.

LANGUE DE FRANCE.

Claude de Chambly-Monhenault; le 21 février: d'argent à la croix engrélée d'azur, chargée de cinq fleurs-de-lys d'or, le premier canton chargé d'un écu de gueules à trois coquilles d'or. Diocèse de Laon.

Evrard de Fourneau de Cruykenbourg de la Chapelle; le 11 juillet: d'azur semé de billettes d'or, au chevron de même. De Bruxelles.

Louis de Rabodanges; le 19 décembre: d'or à la croix ancrée de gueules, écartelé de gueules à 3 coquilles d'or. Diocèse de Séez

1656.

Jacques de Montigny; échiqueté d'argent et d'azur à la bande engrélée de gueules sur le tout.

Antoine le Fort de Vilemandeur; le 8 février: d'azur au chevron d'or accompagné de trois besans de même. Diocèse de Sens.

Jacques de Novince d'Aubigny; le 8 février: d'azur au lion d'or, surmonté d'une face en devise de même, chargée de trois roses de gueules. Diocèse de Bayeux.

François d'Escoubleau-Sourdis; le 8 février: parti d'azur et de gueules, a la bande d'or, brochant sur le tout.

Louis de Rochechouart; le 26 avril: de gueules à trois faces nebulées d'argent. De Beausse.

Louis de la Vieville de Cermoise; le 2 mai: facé d'argent et de gueules de huit pièces.

Charles Vion-Tessancourt; le 6 mai: de gueules à trois aigles d'argent. Du Vexin.

Jérôme de la Haye-Ventelay; le 12 juin: parti de trois traits, chevronné d'or et de gueules de l'un en l'autre de 12 pièces. De Paris, mais d'une Maison originaire de Champagne.

Jean-Armand de Courtenay; le 16 juin: de France, écartelé de Courtenay, d'or à trois tourteaux de gueules, 2.

Jean-Baptiste de Montbron; le 20 octobre: burelé d'argent et d'azur, écartelé de gueules. Diocèse de Sens.

Alexandre-César d'O; le 20 octobre: d'hermines à un chef endenché de gueules. Diocèse de Beauvais.

Augustin Sevin de Quincy; le 22 novembre: d'azur à la gerbe de bled d'or. De Brie.

Dominique de Manneville-Ausonville; le 22 novembre: de sable à l'aigle à 2 têtes d'argent, béqué et membré de gueules. Diocèse de Meaux.

Louis du Deffand de Saint Loup d'Ordon; le 22 novembre: d'argent à la bande de sable, surmontée d'une merlette de même. Diocèse de Sens.

1657.

Alexandre de Chevestre-Cintray; le 11 janvier: d'azur à 3 chevestres ou hibous d'or. Diocèse d'Evreux.

Jean-François Cadot de Sebeville; le 22 février: de gueules à trois roses d'or, à la hure de sanglier au naturel, mise en cœur, couronnée d'or. Diocèse de Coutance.

Marc-Antoine de Giverville de Saint Maclou; le 19 mars: d'or à la face d'azur, chargée d'un croissant d'argent, accompagnée de 4 molettes d'éperon de sable. Diocèse de Rouen.

Adrien de Jollot de Beaumont; le 10 avril: d'azur au chevron d'argent, chargé de trois merlettes de sable, accompagnée de 3 trefles d'or. Diocèse de Coutance.

Jacques de Noailles; le 14 août: de gueules, à la bande d'or. Né à Paris, mais d'une Maison de Limousin.

Jérôme de Belloy de Castillon; le 14 septembre: d'argent à 4 bandes de gueules. Diocèse de Beauvais.

Pierre Sublet de Romilly; le 3 octobre: d'azur au pal crénelé et contre-crénelé d'or, maçonné de sable, chargé d'un autre pal aussi de sable. De Paris. Il fut fait esclave en servant la religion.

Gilbert-Antoine Bouthillier de Chavigny; le 25 novembre: d'azur à trois fusées d'or mises en face. De Paris.

Louis Bouthillier de Chavigny; frère du précédent.

1658.

LANGUE DE FRANCE.

Honoré de Mouchy d'Hocquincourt; le 10 janvier: de gueules à trois maillets d'or. Diocèse d'Amiens.

Jean le Cocq de Corbeville; le 8 mars: d'azur à trois cocqs d'or. De Paris.

Camille de Champlais-Courcelles; le 27 avril: d'argent à trois faces de gueules, le chef chargé de trois aigles à deux têtes, rangée de sable. De Paris, mais d'une Maison de Poitou.

Jacques de Beringhen; le 3 juin: d'argent à 3 pals d'azur, au chef de gueules, chargé de 2 fleurs de nefflier d'argent. Né à Paris, mais d'une Maison du duché de Clèves.

Bernard de Baradat; le 6 juillet: d'azur à la face d'or, accompagnée de trois roses d'argent. Diocèse de Soissons.

Guy Bochart de Champigny; le 15 juillet: d'azur au croissant d'or, surmonté d'une étoile de même. De Paris.

Louis de Fleurigny-le-Clerc; le 20 août: écartelé au premier et quatrième de sable à trois roses d'argent, au pal de gueules brochant sur celle de la pointe, qui est le Clerc, et au 2. et 3. de sinople, au chef d'or, au lion de gueules brochant sur le tout, qui est de Fleurigny. Diocèse de Sens.

Guillaume Ribier; le 25 août: d'azur à la tête de licorne d'argent, surmontée d'une face en devise, ondée de même. De Paris.

Henry Perrot de Saint-Dié; le 9 décembre: d'azur à deux croissans l'un sur l'autre, adossés d'or, au chef d'argent, chargé de 3 aigles à deux têtes de sable. De Paris.

Pierre Phelypeaux de la Vrillière, d'azur semé de bacinets d'or, au franc canton d'hermines, écartelé d'argent à trois lézards, montans de sinople.

1659.

Jacques de Fleurigny-le-Clerc-la-Vallière, frère de Louis de Fleurigny: les armes comme dessus; le 16 février.

Octave de Brizay de Denonville; le 18 avril : facé d'argent et de gueules de huit pièces. Diocèse de Chartres.

Louis Alphonse de Castille-Chenoise; le 6 octobre : d'azur à la tour d'or, donjonnée de trois pièces. De Brie.

Jean-François de Jallot de Beaumont; le 23 décembre : d'azur au chevron d'argent, chargé de trois merlettes de sable, et accompagné de trois trèfles d'or. Diocèse de Coutance.

Robert de Gourmont de Gié; le 23 décembre : d'argent au croissant de sable, au chef de gueules chargé de trois roses d'or. Diocèse de Coutance.

Balthazar de la Marche-Montberard de Nogent; le 23 décembre : d'azur à trois roses d'or. Diocèse de Paris.

1660.

Louis le Tonnelier de Breteuil, frère d'Antoine de Breteuil; le 12 février. Les armes comme dessus.

René Hervé Davy de Sartouville; le 11 mars : d'azur au chevron d'or, accompagné de 3 harpes de même. Diocèse de Coutance.

Jacques-Antoine du Quesnel-Coupigny d'Allaigre; le 11 mars : de gueules à trois quintefeuilles d'hermines. Diocèse de Séez.

Dominique de Beauclerc d'Achères, frère de Claude; le 20 mars : comme dessus. De Paris.

François de Carel-Mercey; le 20 mars : d'hermines à trois carreaux d'azur. Diocèse d'Evreux.

Michel Brulart de Genlis; le 6 décembre : de gueules à la bande d'or, chargée d'une traînée, et cinq barillets de poudre de sable. Diocèse de Noyon.

Hardouin Brulart de Genlis-Bethancourt, frère du précédent; le 6 décembre : les armes comme dessus. Diocèse de Noyon.

Hugues de Fleurigny-le-Clerc-Vauvilliers, frère de Louis; le 19 décembre : les armes comme dessus. Diocèse de Sens.

Philippe de Moictier de Thumberel; le 19 décembre : de

LANGUE DE FRANCE.

gueules au chevron d'or, accompagné de trois gerbes de bled de même. Diocèse de Beauvais.

1661.

Felix le Comte de Fontaines; le 22 janvier : d'azur au chevron d'argent, accompagné vers la pointe de trois besans mal rangés d'or. Diocèse de Lizieux.

Nicolas de Gaudechart de Bachevillier; le 8 mars : d'argent à l'orle de 9 merlettes de gueules. Diocèse de Beauvais. Il étoit commandeur de Soissons et de Santeni, et trésorier de l'Ordre de Malte en 1710.

Nicolas de Cullan, frère de Hubert; le 26 mars : les armes comme dessus. De Brie.

Omer Bazin de Bezons; le 20 mai : d'azur à trois couronnes ducales d'or. De Paris.

Antoine René de Boullenc de Bailleul; le 23 juin : d'azur à la face d'or, chargée de trois tourteaux de gueules, accompagnée de 3 épis de bled d'or. Diocèse d'Evreux.

Joseph de Montbron d'Ampval, frère de Jean-Baptiste de Montbron; le 6 de juillet : les armes comme dessus. Diocèse de Sens.

François Seigneuret de la Borde; le 23 juillet : d'or à la face vivrée d'azur, accompagnée de trois aigles de sable.

Jacques-Auguste Maynard de Bellefontaine, frère de Jean; le 10 septembre : comme dessus. De Paris.

Laurent Martel; le 26 mai : à trois marteaux de gueules.

1662.

Louis-Roger de Blecourt-Tincourt : de gueules au lion d'argent. Diocèse d'Amiens.

Pierre le Bret de Flacourt; le 6 août : d'or au sautoir de gueules, accompagné de 4 merlettes de sable, armé et lampassé de gueules. Chef d'escadre des armées navales du roi en 1690. De Paris.

Eustache de Montbron de Sourdon, frère de Jean-Baptiste

Armand de Béthune d'Orval; le 14 janvier : d'argent à la face de gueules, surmontée d'un lambel de même. De Paris.

Jean-Baptiste Briçonnet; le 2 février : d'azur à la bande componée d'or et de gueules de cinq pièces, la seconde chargée d'une étoile d'or, accompagnée, vers le chef, d'une autre étoile de même. De Paris.

Louis de Gomer de Luzancy; le 28 février : d'or à huit merlettes de gueules, 4. 3. et 1. Diocèse de Meaux.

Ignace-Constantin de la Tour d'Auvergne de Bouillon; le 17 juillet : écartelé au premier et quatrième semé de France, à la tour d'argent, qui est de la Tour; au second d'or à trois tourteaux de gueules, qui est de Boulogne; au troisième, coticé d'or et de gueules de douze pièces, qui est de Turenne, snr le tout parti à dextre de gueules à la face d'argent, à senextre d'or au Gonfanon de gueules frangé de sinople, qui est d'Auvergne.

Michel de la Potterie; le 22 août : d'argent à la potence de sable, mise en pal. Diocèse de Beauvais.

Charles Vautier de Rubercy; le 23 août : de sable au lion d'argent semé de billettes de sable, armé et lampassé de gueules. Diocèse de Bayeux.

Antoine Charles de Gaune-Conigy; le 8 septembre : d'argent à la bande de gueules, chargée de trois coquilles d'or. Diocèse de Soissons.

Robert le Fevre de Caumartin; le 15 septembre : d'azur à burelles d'argent. De Paris.

Felix le Fevre de Caumartin-Saint-Port, frère du précédent; le 15 septembre : les armes comme dessus. Né en Suisse.

Alexandre-Eustache de Reffuge, frère de Théodore : le 20 décembre : les armes comme dessus. De Paris.

René de Maupeou; le 20 décembre : d'argent au porc-épic de sable. De Paris.

Philippe de Mazoyer Verneuil de Villeserin; le 12 décembre : d'argent à trois cœurs de gueules. Diocèse de Paris.

François d'Abancourt de Courcelles; le 21 décembre :

LANGUE DE FRANCE.

d'argent à l'aigle de gueules, membré et béqué d'or. Diocèse de Beauvais.

Charles Cauchon d'Avise; le 21 décembre: de gueules au griffon d'or. Diocèse de Rheims.

1663.

Charles de Rogres de Champignelle; le 7 mai: gironné d'argent et de gueules de douze pièces. Diocèse de Sens.

Nicolas de la Baume-Montrevel; le 12 mai: d'or à la bande vitrée d'azur. Né à Paris, mais d'une Maison d'Auvergne.

Paul Olier de Nointel; le 12 mai: d'or au chevron de gueules, accompagné de 3 grappes de raisin, renversées d'azur. De Paris.

Jacques d'Estrades; le 13 mai: écartelé au premier de gueules, au lion d'argent couché sur une terrasse de sinople, et appuyé contre un palmier d'or, qui est d'Estrades, au deuxième d'azur, à la face d'argent, accompagnée de trois têtes de léopard d'or, qui est de Poll-Suffolk, au troisième de Mendoze, qui est écartelé en sautoir, le chef et la pointe de sinople à deux bandes de gueules bordées d'or, et les flancs d'or, avec ces paroles de l'Ange, d'azur à dextre: *Ave Maria*, et à senextre *gratia plena*, et au quatrième de gueules à 7 lozanges d'argent, 3. 3. et 1. qui est d'Arnoult.

Guy de Chaumont Marquis de Guitry, étant Grand-Maître de la garde-robe du roi, demanda en 1663 commission pour être reçu, et le fut sans aller à Malte: facé d'argent et de gueules de huit pièces.

Antoine de Saint-Sauveur; le 7 août: d'argent au chevron d'azur, accompagné de deux étoiles en chef, et d'une rose en pointe de gueules. Diocèse de Bayeux.

Gabriel d'Abos de Thimericourt; le 7 août: de sable au chevron d'or, accompagné de trois roses d'argent. Du Vexin.

Jacques d'Anneville de Chiffrevast, reçu de minorité le 13

décembre : d'hermines à la face de gueules. Diocèse de Coutance.

1664.

François d'Auvet des Marets d'Auvillars; le 17 janvier : bandé de gueules et d'argent, la première bande d'argent chargée d'un lion de sable. Diocèse d'Evreux.

Louis de la Salle ; le 23 février : d'azur à deux éperons d'or posés en face, celui de la pointe contourné, ayant leur dessous de gueules, liés en cœur l'un avec l'autre d'un ruban de même. Diocèse de Chartres.

Henry de Rogres de Champignelle, frère de Charles; le 22 mars : les armes comme dessus. Diocèse de Sens.

Christophe du Plessier de Basincourt; le 22 mars : d'argent à la face de gueules vivrée d'argent, écartelé d'or à cinq rocs de sable, mis en sautoir. Diocèse de Beauvais.

Jacques-Louis le Nourry du Mesnil-Ponthoray; le 5 juin : de gueules à deux chevrons d'argent, accompagnés de 3 molettes d'éperon de même. Diocèse d'Evreux.

Timoléon Testu de Balincourt; le 16 août : d'or à trois lions léopardés de sable, celui du milieu contourné. Diocèse de Beauvais.

Méderic le Fèvre de Mormans; le 11 septembre : d'azur à 5 faces d'argent. De Paris.

François Boucher d'Orsay; le 24 novembre : de gueules semé de croisettes d'argent, au lion d'or. De Paris.

Jean le Cogneux; le 24 novembre : d'azur à trois porcs-épics d'or.

Emanuel de Guénégaud : de gueules an lion d'or. De Paris.

Alphonse de Cullan-la-Brosse, reçu de minorité; le 29 décembre : d'argent semé de tourteaux de sable, au sautoir engrelé de gueules brochant sur le tout. Diocèse de Meaux.

1665.

Mathieu de Lizay de Lusignan; le 6 février : burelé d'ar-

LANGUE DE FRANCE.

gent et d'azur, qui sont les armes pleines de Lusignan, et portoit auparavant brisé d'un franc canton, et de huit merlettes mises en orle de gueules.

Gabriel le Bigot de Gastines; le 13 février : les armes comme dessus. De Paris.

Alophe du Plessier de Basincourt; le 25 mars : les armes comme dessus. Diocèse de Beauvais.

Martin-Dominique de Vassé de Chastillon; le 27 mars : d'or à trois faces d'azur. Diocèse de Chartres.

Claude Pottier de Novion; le 11 mai : d'azur à 2 mains droites apaumées d'or au franc canton échiqueté d'argent et d'azur. De Paris.

Jules-Auguste Pottier de Gesvres; le 23 mai : écartelé au premier de Luxembourg, au second de Bourbon-Condé, au troisième de Lorraine-d'Aumal, au quatrième d'Apremont, et sur le tout de Pottier; comme dessus.

Henry Cauchon-Davise de Lheri, frère de Charles; le 31 mai : les armes comme dessus.

Albert de Bauquemare; le 18 août : d'azur au chevron d'or, accompagné de trois têtes de léopard de même. Diocèse de Rouen.

François de Rozel de Cagny; le 7 septembre : de gueules à trois roses d'argent. Diocèse de Bayeux.

Henry de Lorraine d'Harcourt; le 15 novembre : comme dessus.

Charles de Lorraine d'Harcourt; le 15 novembre : comme dessus.

1666.

Alexandre d'Illiers d'Antragues, frère de Joachim; le 12 juin : les armes comme dessus.

Charles de Bellemare de Duranville; le 31 juillet : de gueules à la face d'argent, accompagnée de trois poissons de même, posés en face deux en chef et un en pointe. Diocèse de Lizieux.

Philippe de Vendôme, reçu de minorité : d'azur à trois

Nicolas de Fresnoy; le 30 avril : d'or au sautoir de sable.

François de Goustimesnil-Martel; le 23 août : d'or à trois marteaux de gueules. Diocèse de Rouen.

Louis Louvet de Glisy; le 23 août : d'or à trois hures de sanglier de sable. Diocèse d'Amiens.

Robert Jallot de Beaumont; frère d'Adrien; le 23 août : les armes comme dessus. Diocèse de Coutance.

Jean-Baptiste le Marinier de Cany; le 14 novembre : de gueules au pal d'argent, chargé de trois coquilles d'azur. Diocèse de Rouen.

Nicole le Marinier de Cany Barville, frère du précédent; le 14 novembre : les armes comme dessus. Diocèse de Rouen.

Pierre de Neuville de la Frenaye; le 24 décembre : d'hermines fretté de gueules. Diocèse de Séez.

Christophe Lardenois de Ville; le 24 décembre : d'azur à la face d'argent, chargée d'une autre face de sable, surchargée d'une chaîne d'argent.

Eustache de Vauquelin de Chesnes : d'azur au chevron d'argent, accompagné de trois croissans de même, deux en chef et l'autre en pointe, celui de la pointe surmonté d'une molette d'éperon aussi d'argent. Commandeur de la commanderie d'Orléans en 1702.

Adrien de Mellechastel, reçu de minorité le 26 août : d'argent à trois croissans de gueules. Diocèse de Beauvais.

Charles-Antoine de Fourneau, reçu de minorité le 1er mai : d'azur semé de billettes d'or, au chevron de même. Diocèse d'Anvers.

1667.

Alexandre Adrien de Chambon d'Arbouville; le 15 février : facé d'or et d'azur. Diocèse de Chartres.

Charles Feydeau de Vaugien, frère de Louis; le 11 mars : comme dessus. De Paris.

Louis-César du Merle de Blanchuisson; le 15 mars : de gueules à trois quintefeuilles d'argent. De Normandie.

LANGUE DE FRANCE.

Antoine-Martin Colbert de Seignelay; le premier août: d'or à la couleuvre tortillante, et mise en pal, d'azur. De Paris.

Eustache de Bernart Davernes; le 18 août: d'argent au chevron de sable, accompagné de trois trefles de sinople, deux en chef et un en pointe, Commandeur de la Commanderie de Chanu en 1701, et de la Commanderie d'Abbeville en 1713, Receveur et Procureur général de l'Ordre de Malte au grand Prieuré de France en 1720. Diocèse de Lizieux.

Claude-Louis de Saisseval; le 3 octobre: d'azur à deux barbaux adossés d'argent. Diocèse d'Amiens.

Alexandre Gouffier de Thois; le 18 octobre: d'or à trois gemelles de sable. De Picardie.

Louis-Léonard d'Abos de Themericourt, frère de Gabriel; le 9 novembre. Les armes comme ci-dessus.

Charles le Févre d'Ormesson; le 7 décembre: d'azur à 3 lys fleuris d'argent. De Paris.

1668.

Denis de Choiseul d'Hostei; le premier mars; écartelé au premier de gueules au lion d'argent armé, lampassé et couronné d'or, au deuxième facé d'or et de sable, au troisième d'argent à la face de gueules, et au quatrième d'or au lion de sable armé et lampassé de gueules, sur le tout de Choiseul. De Paris.

René de Clinchamp de Bellegarde; le 20 avril: d'argent à trois fanons de gueules pendans d'un bâton raccourci de même mis en face.

Antoine-Claude de Caillebot de la Salle; le 27 janvier: d'or à six annelets de gueules, 3. 2. et 1. Né à Paris.

Jules de Savoie de Soissons; le premier juillet: écartelé, au premier contre écartelé, au premier de Jérusalem, au deuxième burelé d'argent et d'azur au lion de gueules, qui est de Luzignan-Chypre, au troisième d'or au lion

gueules au cheval effrayé et contourné d'argent qui est de Saxe ancien, à senextre facé d'or et de sable au cancerlin de sinople mis en bande brochant sur le tout, qui est de Saxe moderne, enté en pointe d'or à trois bouterolles d'épée de gueules, qui est d'Angrie, au troisième et grand quartier parti, à dextre d'argent semé de billettes de sable au lion de même, qui est de Chabelais, à senextre de sable au lion d'argent, qui est d'Aouste, au quatrième et grand quartier parti, à dextre cinq points d'or équipolés à quatre d'azur, qui est de Genève, à senextre d'argent au chef de gueules, qui est de Montferrat, et sur le tout de gueules à la croix d'argent brisée d'une bordure d'azur, qui est de Savoye-Soissons.

Jean-Georges de Mouchy ou Monchy d'Hocquincourt; le 17 avril, de gueules à trois maillets d'or à la bordure dentelée de même. Diocèse de Paris.

François-Emanuel de Savoye-Soissons, frère de Jules; le premier juillet: comme dessus.

Jérôme-Philippes Chesnel de Meux; le 18 août: d'argent à trois bâtons escottés de sinople, mis en pal, 2. et 1. Diocèse de Soissons.

Jean de Mathan de Semilly; le 7 septembre: facé d'or et de gueules de huit pièces au chef de gueules chargé d'un lion léopardé d'or. Diocèse de Bayeux.

François de Saint-Phalle-Villefranche; le 18 septembre: d'or à la croix ancrée de sinople. Diocèse de Sens.

Claude-Robert Aubery; le 13 octobre, d'or à cinq faces de gueules. De Paris.

François-Raoul Brethel de Gremonville; le 2 novembre: d'or au chevron de gueules chargé vers sa pointe d'une fleur-de-lys d'or, et accompagné de trois molettes d'éperon d'azur au chef d'azur, chargé d'un poisson nommé Brethel, d'argent. Diocèse de Rouen.

Achilles Barrin de la Galissonnière; le 2 novembre: d'azur à trois papillons d'or, 2 et 1.

Jean-Baptiste Osmond d'Aubry; le 12 novembre: de gueules au vol d'hermines. Diocèse de Lizieux.

LANGUE DE FRANCE.

Jean-Jacques Amelot; le 24 novembre: d'azur à trois cœurs d'or et un soleil de même en chef. De Paris.

Joseph-Ignace de Voyer de Paulmy d'Argenson; le dernier décembre: d'azur à deux léopards couronnés d'or écartelé d'argent à la face de sable, et sur le tout par privilège de la république de Venise: de gueules au léopard de Saint Marc d'or, qui sont les armes de ladite république. De Paris, mais d'une famille de Touraine.

1669.

François de Comenge; le 29 mars: de gueules à quatre otelles ou croix patées d'argent mises en sautoir. Né à Paris, mais d'une famille de Gascogne.

Jean-François Damas de Crux; le 8 mai: d'or à la croix ancrée de gueules. Diocèse de Nevers.

Louis-Marie-François le Tellier de Louvois; le 26 mai: d'azur à trois lezards d'argent mis en pal, 2 et 1, au chef de gueules chargé de trois étoiles d'or. De Paris.

Eustache de Bernart Davernes de la Châtellenie; le 2 juin: d'argent au chevron de sable, accompagné de trois trefles de sinople deux en chef et un en pointe, Commandeur des Commanderies de Saint Vaubourg sur Seine en 1698, et de Maupas en Picardie en 1716. Diocèse de Lizieux.

Jacques-Antoine de Camprond de Georges; le 7 juillet: d'argent à la quintefeuille de gueules. Diocèse de Coutance.

Georges Jubert du Thil; le 11 octobre: d'azur à la croix racourcie d'or écartelé d'azur à cinq fers de lance à l'antique d'argent, 3 et 2. Diocèse de Rouen.

Jean-Baptiste d'Herbouville de Saint Jean; le dernier octobre: de gueules à la fleur-de-lys d'or. Diocèse de Rouen.

Henry de Guenegaud, frère d'Emanuel; le dernier octobre: les armes comme ci-devant. Diocèse de Meaux.

René de Capendu Boursonnes, le 12 novembre, d'argent à trois faces de gueules surmontées de trois merlettes de sable en chef. Diocèse de Soissons.

zur au sautoir dentelé d'argent, accompagné de quatre dragons ailés d'or. Diocèse de Rouen.

1670.

Charles-Martial Davy de la Pailleterie; le 23 janvier: d'azur à trois aigles d'or tenant en cœur un anneau d'argent, ceux du chef avec les pieds, et celui de la pointe avec le bec. Diocèse de Rouen.

Claude-François de Reaulx; le 23 janvier: d'or au lion de sable ayant la face humaine au naturel. Diocèse de Troyes.

Henry de Fouilleuse de Flavacourt; le 25 janvier: d'argent papelonné de gueules, chaque pièce ayant un trefle renversé de même. Diocèse de Rouen.

Claude-Joseph le Jay de la Maisonrouge; le 26 janvier: d'azur à l'aigle d'or regardant un soleil de même au canton dextre, cantonné aux trois cantons de trois aiglettes aussi d'or. De Paris.

Emanuel-Theodose de la Tour d'Auvergne de Bouillon, neveu d'Ignace Constantin; le 10 avril: les armes comme ci-devant.

Helie Camus de Pontcarré; le 10 mai: d'azur à trois croissans d'or, et une étoile de même en cœur. De Paris.

François Maignart de Bernières; le 7 octobre: d'azur à la bande d'argent chargée de trois quintefeuilles de gueules. Diocèse de Rouen.

1671.

Jacques-Claude de Véelu de Passy; le premier janvier: de sinople à trois alerions d'or. Diocèse de Sens.

Georges le Cordier du Trocq; le 9 janvier: d'azur à la bande d'argent chargée de cinq lozanges de gueules, accompagnée de deux molettes d'éperon d'or. Diocèse de Rouen.

Pierre-César de Miremont-Berrieux; le 9 janvier: d'azur au pal d'argent, fretté de sable de douze pièces, côtoyé de deux fers de lance d'argent emmanchés d'or. Diocèse de Rheims.

LANGUE DE FRANCE.

Bernard de Baradat, frère de Bernard, ci-devant; le 20 janvier: les armes comme dessus. Diocèse de Soissons.

Michel de Verthamon; le 15 avril: écartelé au premier de gueules au lion d'or, au deuxième et troisième cinq points d'or équipolés à quatre d'azur, et au quatrième de gueules pur. De Paris.

Guillaume-François de Bernart Davernes de Boge; le 16 avril: d'argent au chevron de sable, accompagné de trois trèfles de sinople, deux en chef et un en pointe: Castellan en 1706, infirmier en 1710, commandeur de la commanderie de Laon en 1716. Diocèse de Lizieux.

Henry-Maurice de la Tour d'Auvergne de Bouillon, frère d'Ignace Constantin; le 2 mai: les armes comme ci-devant.

Louis-Anne de Rogres, frère de Charles; le 13 juin: les armes comme dessus. Diocèse de Sens.

Jacques-François du Bouzet de Rosquepine; le 15 juin: d'argent au lion d'azur couronné et lampassé d'or, mais d'une Maison de Gascogne. Diocèse de Laon.

Charles Gouffier de Thois, frère d'Alexandre; le 3 juillet: les armes comme dessus. De Picardie.

1672.

Joseph-Laurens de Vins; le 25 janvier: d'azur à la tour d'argent côtoyée de deux étoiles d'or au loup d'azur. Né à Paris, mais d'une Maison de Provence.

Pierre des Reaulx, frère de Claude-François; le 17 mai: les armes comme ci-dessus. Diocèse de Troyes.

Jacques de Rogres de Langlée, frère de Charles; le 17 mai: les armes comme dessus. Diocèse de Sens.

Jérôme-François de la Chaussée d'Arest; le 30 mai: d'azur à neuf croissans d'argent, 3. 3. 2. et 1. et trois besans d'or. Diocèse d'Amiens.

Pierre de Froullay, reçu de minorité le 6 juillet: d'argent au sautoir de gueules engrelé de sable.

François-Gabriel-Henry Foucault de Saint-Germain-Beau-

1673.

Louis des Reaulx; le 4 janvier: frère de Claude-François et de Pierre, les armes comme ci-dessus. Diocèse de Troyes.

Guillaume-François de Herissy-Fierville; le 4 janvier: d'argent à trois hérissons de gueules. Diocèse de Bayeux.

Pierre-Gilbert Colbert de Villacerf; le 22 mars: d'or à la couleuvre tortillante, et mise en pal d'azur. Diocèse de Paris.

Jean-Maximilien de Belleforière-Soyecourt; le 19 juin, de sable semé de fleurs-de-lys d'or.

Charles de Brouilly-Wartigny; d'argent au lion de sinople armé, lampassé et couronné de gueules. Diocèse de Soissons.

Augustin-Scipion de Brouilly de Wartigny, frère du précédent; les armes comme dessus. Diocèse de Soissons.

1674.

Jean-Baptiste de Fresnoy, frère de Nicolas; le 2 avril. Les armes comme ci-dessus.

François-Charles de Gaillarbois-Marcouville; le 10 mai: d'argent à six annelets de sable, 3. 2. et 1. Diocèse de Rouen.

Guillaume de la Salle; le 1er août, d'azur à deux éperons d'or, celui de la pointe contourné ayant leurs dessous de gueules liés en cœur, l'un avec l'autre, d'un ruban de même. Diocèse de Paris.

1675.

Gabriel de Callone de Courtebourne; le 19 janvier: d'argent à l'aigle de sable membré et béqué de gueules. Diocèse de Boulogne.

Jean Bauïn; le 21 juin, d'azur au chevron d'or, accompagné de trois mains dextres d'argent, mort maréchal de camp, et gouverneur de Furnes.

Balthazar-Henry de Fourcy; le 25 juillet: d'azur à l'aigle

LANGUE DE FRANCE.

d'or, au chef d'argent, chargé de trois tourteaux de gueules. Diocèse de Paris.

Jacob de Rogres de Champignelle, frère de Charles; le 14 décembre : les armes comme ci-devant.

1676.

Thomas Puchot des Alleurs : d'azur à l'aigle à deux têtes d'or au chef de même. Diocèse de Rouen.

François-Pierre de Vion de Grostouvre de Tessencourt, de gueules à trois aigles d'argent. Diocèse de Chartres.

François-Antoine le Fort de Bonnebosc; le 31 janvier : de gueules au chevron d'or, accompagné de trois croissans d'argent. Diocèse de Rouen.

Claude-Jean-Baptiste le Bascle d'Argenteuil; le 24 avril : de gueules à trois macles d'argent. Diocèse de Sens.

Chrétien-Louis de Montmorency de Luxembourg : le 6 juin : d'or à la croix de gueules, cantonnée de 16 alérions d'azur, et sur le tout d'argent, au lion de gueules, armé, lampassé et couronné d'or, la queue nouée, fourchue et passée en sautoir.

Charles Blaise le Bascle d'Argenteuil, frère de Jean-Baptiste; le 20 juillet : mêmes armes. Diocèse de Sens.

1677.

René des Reaulx, frère de Claude-François, de Pierre et de Louis; le 11 janvier : les armes comme ci-devant. Diocèse de Troyes.

Philippe de Benoise; le 11 janvier : d'argent à la face d'azur, chargée d'une fleur-de-lys d'or, accompagnée de trois roses de gueules. De Paris.

Charles de Bragelonnes; le 7 février : de gueules à la face d'argent, chargée d'un vannet en forme de coquille de sable, accompagnée de trois molettes d'éperon d'or. Diocèse de Paris.

Charles de Feuquerolles-Cantelou; le 17 février : d'or à la branche de fougère de sinople mise en bande au chef

Jean de Lamoignon ; le 6 juin : lozangé d'argent et de sable au franc canton d'hermines. Diocèse d'Auxerre, mais d'une Maison de Nivernois.

Louis de Menou de Charnesay, reçu de minorité le 8 août : de gueules à la bande d'or.

Adrien-Claude le Tellier ; le 13 octobre : d'azur à trois lézards d'argent mis en pal au chef de gueules chargé de trois étoiles d'or. De Paris.

1678.

Charles-Pierre de Benoise, frère de Philippe ; le 4 février : les armes comme dessus : il a été lieutenant de galères du roi en 1684, mort sur la capitane de Malte en 1720. Diocèse de Paris.

Claude-Gabriel Testu de Balincourt d'Hedouville, frère de Timoléon ; le 4 février : les armes comme ci-devant. Diocèse de Paris.

Robert-Jean-Antoine de Franquetot d'Auxais ; le 5 février : de gueules à la face d'or, chargée de trois molettes d'éperon d'azur et accompagnée de trois croissans d'or. Diocèse de Coutance.

François-Georges le Cordier de Varaville ; le 30 juillet : d'azur à la bande d'argent chargée de cinq lozanges de gueules, accompagnée de deux molettes d'éperon d'or. Diocèse d'Evreux.

Gabriel d'Osmond d'Aubri, reçu de minorité le 24 août : de gueules au vol d'hermines.

Alexandre le Tellier de Louvois, frère de Louis-Marie-François ; le 20 novembre : d'azur à trois lézards d'argent mis en pal 2 et 1, au chef de gueules chargé de trois étoiles d'or. Diocèse de Paris.

Jean de la Vieuville, écartelé au premier et quatrième, facé d'or et d'azur de huit pièces à trois annelets de gueules rangés en chef brochant sur les deux premières, au deuxieme et troisième d'O, et sur le tout d'argent à sept feuilles de houx d'argent, 3. 3 et 1, qui est de la Vieuville. De Paris.

LANGUE DE FRANCE.

Jacques-François de Gourmont de Coucy : d'argent au croissant de sable au chef de gueules chargé de trois roses d'or. Diocèse de Coutance.

1679.

Pierre de Moucy; le 27 janvier : d'or ou pin de sinople, fruité d'or, au chef d'azur chargé de trois étoiles d'or. Diocèse de Paris.

Victor-Alexandre d'Assignies d'Alloyne : facé de gueules et de vair. D'Artois.

François du Sart de Thury; le 8 mai : de gueules à la bande vivrée d'argent. Diocèse de Rouen.

François-Alexandre de Vieuxpont; le 25 juin : d'argent à dix annelets de gueules, 3. 3. 3 et 1. Né à Paris, mais d'une Maison de Normandie.

Jean-Pierre le Bascle d'Argenteuil de Mailly, frère de Claude-Jean-Baptiste; le 3 septembre : de gueules à 3 macles d'argent. Diocèse de Sens.

Louis Fouquet; le 21 décembre : d'argent à l'écureuil rampant de gueules. Diocèse de Sens.

1680.

Guillaume-Eustache d'Anneville; le 2 janvier : d'hermines à la face de gueules. Diocèse de Coutance. Il est frère de Jacques, reçu de minorité le 13 décembre 1663.

Pierre Aubery de Cauverville; le 2 janvier : de gueules à 3 têtes de levriers, accolées d'argent. Diocèse de Lizieux.

Edouard - Nicolas Bazan de Flamanville; le 2 janvier : d'azur à quatre faces d'argent surmontées d'un lion léopardé de même. Diocèse de Coutance.

Pierre Bousquet; le 2 janvier : d'argent à la face de gueules, accompagnée d'un cœur en chef et d'une rose de même en pointe, le cœur côtoyé de deux molettes d'éperon de sable. Diocèse de Rouen.

Guillaume de Callone de Courtebourne; le 2 janvier : d'argent à l'aigle de sable becqué et membré de gueules. Diocèse de Boulogne.

Gabriel-Jacques de la Haye de Coulonce : de gueules à six lozanges d'argent, 3. 2. et 1. Diocèse de Lizieux.

Antoine Costart de la Motte: d'argent au lion de sable armé et lampassé de gueules. Diocèse de Bayeux.

Gabriel Adrien de Limoges Saint-Saen; le 13 juin: d'argent à six tourteaux de gueules, 3. 2. et 1. Diocèse de Rouen.

Georges d'Auray de Saint-Pois; le 15 août: lozangé d'or et d'azur. Diocèse d'Avranches.

Gaston du Bosch d'Hermival; le 14 août: d'hermines au lion de sable armé, lampassé et couronné d'or. Diocèse de Lizieux.

Jacques le Blanc du Roullet de la Croisette: d'azur à trois licornes rampantes d'argent, 2. et 1. Diocèse d'Evreux.

Joseph de Droulin de Saint-Christophe; le 12 décembre: d'argent au chevron de gueules accompagné de trois quintefeuilles de sinople. Diocèse de Séez.

Gabriel-Charles de Bernart d'Avernes de Chaumont: d'argent au chevron de sable, accompagné de trois trèfles de sinople, deux en chef, et un en pointe. Capitaine commandant un vaisseau de la Religion en l'an 1710. Commandeur de la commanderie de la Ville-Dieu en Dreugesin en 1716.

1681.

Joseph-Hyacinthe Duglas; le 25 janvier: d'azur au château de trois tours d'argent, chargé en cœur d'un écu d'argent, au cœur de gueules, couronné d'or, au chef d'azur, chargé de trois étoiles d'argent. Diocèse de Laon.

Charles-François Goujon de Condé; le 22 mars: d'azur au chevron d'or, accompagné de trois lozanges de même. Diocèse de Laon.

Henry Bouthillier de Rancé; en mars: écartelé au premier d'azur à trois fusées d'or, mises en face, au second d'argent, à la bande fuselée de sable, au troisième d'her-

LANGUE DE FRANCE.

queté d'argent et d'azur à la bande engrelée de gueules, brochant sur le tout.

Paul-Hippolyte de Beauvilliers de Saint-Agnan; le 4 mars: facé de six pièces d'argent et de sinople, l'argent chargé de six merlettes de gueules, trois en chef, deux en face, et une en pointe.

Antoine-Eustache d'Osmond; le 15 juin: les armes ci-dessus.

Jean-François de Chevestre de Cintray; le 21 août: d'azur à trois hiboux d'or, 2. et 1.

Louis le Roux d'Infreville; le 13 novembre: de gueules à 3 roses d'argent.

Henry de Villeneuve-Trans; le 13 novembre: de gueules fretté de 6 lances d'or, les interstices semés d'écussons d'argent, et sur le tout un écu d'argent, chargé d'une fleur-de-lys d'or.

Jean-Nicolas de Megrigni; le 14 novembre: d'argent au lion de sable.

Pierre de la Vove: de sable à six besans d'argent, 3. 2. et 1.

Nicolas-Emmanuel Bruno-Langlois de Motteville; comme Langlois de Motteville ci-dessus.

1686.

Georges de Monchi; le 29 avril: de gueules à trois maillets d'or.

Pierre-Ambroise de Doynel de Montecot; le 25 mai: d'argent au chevron de gueules accompagné de trois merlettes de sable, deux en chef et une en pointe.

Gabriel de Doynel de Montecot; le 26 mai: mêmes armes que dessus.

Michel-Séraphin des Escottetz; le 14 juin: d'argent à 3 quintefeuilles de gueules.

Gabriel de Monchi d'Hocquincourt; le 18 juin: comme dessus.

Alexandre-Thomas du Bois de Givri; le 13 novembre:

François et Gilles le Maistre, frères; le 19 juin : d'azur à trois soucis d'or, 2. et 1.

Nicolas de Bascle; le 13 novembre : de gueules à trois macles d'argent.

Jean-Baptiste des Acres de l'Aigle : d'argent à trois aigles de sable, 2. et 1.

François-Catherine de Neuville.

André Clerel; le 15 novembre : d'argent à la face de sable surmontée de trois merlettes de même, et en pointe de trois tourteaux d'azur.

Gabriel, de la Plastière : d'argent au chevron de gueules accompagné de trois rocs d'échiquier de sable, deux au chef et un en pointe.

Jean-François de Caradas : d'argent au chevron d'azur, accompagné de trois roses de gueules, tigées et feuillées de sinople.

1684.

Nicolas de Senicourt de Sesseval; le 18 mai.

Pierre Blouet de Camilly; le 14 novembre : d'azur au lion d'or armé et lampassé de gueules, et un chef cousu de gueules chargé d'un cœur d'or, et accosté de deux croissans d'argent.

Joseph de Laval-Montmorency; le 15 novembre. Commandeur de Louviers, Vaumon et de Thors. De Montmorency : la croix chargée de cinq coquilles d'argent.

Bruno-Emmanuel Langlois de Motteville; le 16 novembre : de gueules à deux lions passans d'or, et un chef d'azur chargé de trois besans d'argent.

Claude-Alexandre de Pont de Renepont; le 24 avril : de sable à la bande d'argent chargée d'un lion de gueules, accompagnée d'un croissant d'argent accosté d'une étoile de même, et d'une autre en pointe aussi d'argent.

1685.

Jacques de Montigny; reçu de minorité le 4 mars : échi-

LANGUE DE FRANCE.

Paul-Hyppolite Sanguin de Livry; le 2 décembre: d'azur à la bande d'argent accompagnée en chef de trois glands d'or, et en pointe de deux pattes de griffon de même, et de trois demies roses d'argent, mouvantes de la pointe de l'écu.

1688.

Louis de Beringhen; reçu de minorité le 3 février: d'argent à 3 pals de gueules, au chef d'azur chargé de deux fleurs de neflier d'argent.

Charles-Hercule Albert de Luynes; reçu de minorité le 3 février: écartelé au premier et quatrième d'or au lion de gueules couronné de même qui est d'Albert, au deuxième et troisième de gueules à 9 macles d'or posées 3 3. et 3. qui est de Rohan.

Claude de Saint-Blimont; reçu de minorité le 31 mars: d'or au sautoir engrelé de sable.

Jacques de Johane de Somery; le 22 mai: de gueules au lion d'or écartelé, parti au premier d'azur à trois faces d'or, au second de sable à trois coquilles d'argent, posées en pal.

Hubert-Claude de Fleurigny; le 21 juin: comme dessus.

Pierre-Alexandre de Poussemothe de Thiercenville; comme dessus.

Antoine de Buffevant de Percey; le 23 août: de gueules à trois lances d'or, brisées en trois bagues d'or.

René-François de Froullay de Tessé; le 29 septembre: d'argent au sautoir de gueules, engrelé de sable.

Louis-Henry Colbert; le 20 novembre: comme dessus.

Guillaume Michel de Ferrand; reçu de minorité le 1er septembre.

1689.

Antoine le Fèvre de la Malmaison; le 17 janvier: d'azur au chevron d'or, accompagné de deux étoiles en chef de même, et d'un souci en pointe, aussi d'or.

Jean-François Midorye; reçu de minorité le 6 janvier:

d'azur au chevron d'or, accompagné de trois épis d'orge de même, deux en chef et un en pointe.

Léon de Saulx Tavannes; reçu de minorité le 28 décembre: d'azur au lion d'or armé et lampassé de gueules.

Henry Colbert de Maulevrier; le 21 mars: comme dessus.

Louis Courtin de Villiers; le 23 mai: d'azur à trois croissans montans d'or, deux en chef, et un en pointe.

Annibal-Jules de Seneterre; le 30 juin: d'azur à cinq fusées d'argent, rangées en face.

Jean-Antoine, et Christophe-Édouard-François de Thumeri Boissize; le 19 novembre: d'or à la croix de gueules, cantonnée de quatre boutons de rose au naturel.

1690.

André-Joseph de Mercastel; le 4 mars: d'argent à trois croissans de gueules, deux en chef et un en pointe.

Claude-Adrien le Roux d'Esneval; le 27 avril: d'azur au chevron d'argent, accompagné de trois têtes de léopard d'or, deux en chef, et une en pointe.

Jules-Adrien de Noailles; reçu de minorité le 19 octobre: de gueules à la bande d'or.

Claude-Alexandre le Tonnelier de Breteuil; reçu de minorité le 20 octobre: d'azur au faucon essorant d'or, grilleté et longé de même.

Antoine-François de Roncherolles; le 30 octobre: d'argent à deux faces de gueules.

François-Jean Fruguyer; le 16 novembre: d'azur à la face d'argent accompagnée de trois grappes de raisin d'or.

1691.

Charles-Louis de Belloy; le 7 juillet.

François-Adrien de Vignacourt; reçu de minorité le 27 août: d'argent à trois fleurs-de-lys au pied coupé de gueules.

Denis de Lomenie de Brienne; reçu de minorité le 9 octobre: d'or à l'arbre de sinople, les racines de même,

supporté d'un tourteau de sable, au chef d'azur chargé de trois lozanges d'argent.

LANGUE DE FRANCE.

François de Loménie de Brienne, frère du précédent; reçu de minorité le 11 octobre.

Eugène-François de Croix; le 13 novembre.

Ursin Camus de Pontcarré; le 14 novembre: d'azur à l'étoile d'or, accompagnée de trois croissans d'argent.

Jean-Jacques de Mesme; le 15 novembre: écartelé au premier d'or, au croissant montant de sable, au second et troisième d'argent, aux deux lions léopardés de gueules, à une onde d'azur posée en pointe, au chef cousu de la religion, qui est de gueules à la croix d'argent, l'écu posé sur la croix de l'Ordre, et environné d'un chapelet, d'où pend une pareille croix.

1692.

Guillaume-Georges de Gouffier; le 14 avril: d'or à trois jumelles de sable.

Emanuel-Maurice de la Tour d'Auvergne; le 7 mai: les armes comme dessus.

Louis-François et Louis-Vincent du Bouchet de Sourches; le 16 juin: d'argent à deux faces de sable.

François-Dominique de Bragelongne, comme dessus.

Alphonse-Ignace de Lorraine d'Armagnac; le 16 juin: tous les quartiers de Lorraine, Guise et une bordure de gueules, chargée de huit besans d'or.

Albert-François de Croy, comte de Solre: écartelé au premier et quatrième d'argent à trois faces de gueules, au second et troisième d'argent à trois doloirs de gueules, les deux du chef adossés.

Alexandre de Chevestre de Cintray; le 14 juillet: les armes comme dessus.

Adrien de la Viefville de Vignacourt; le 18 juillet: burelé d'or et d'azur de huit pièces, les deux en chef, chargées de trois annelets de gueules.

Constantin-Louis d'Estourmel; le 18 juillet: de gueules à la croix engrelée d'argent.

Timoléon de Gouffier de Thois; le 21 juillet: d'or à trois jumelles de sable.

Nicolas de Saulx Tavannes; reçu de minorité, le 20 août: les armes comme dessus.

Louis Armand Melchior de Saulx Tavannes, frère du précédent; reçu de minorité le 5 septembre.

François de Beringhen; le 16 octobre: d'argent à trois pals de gueules, au chef d'azur, chargé de deux fleurs de neflier d'argent, couronnées et pointées d'or.

Claude-Armand de Beringhen; le 17 octobre: les armes comme dessus.

Pierre le Cogneux; reçu le 5 novembre: d'azur à trois porcs-épics d'or.

Pierre-Guillaume de Bailleul; le 13 novembre: parti d'hermines et de gueules.

1693.

Victor Fera de Rouville; le 21 février: d'argent au lion d'azur, armé et lampassé de gueules, chargé d'une fleur-de-lys d'or sur l'épaule gauche.

François Béat de Vignacourt; le 21 février: d'argent à trois fleurs-de-lys, au pied nourri de gueules, deux en chef et une en pointe, avec un lambel aussi de gueules en chef.

Charles-François de Beaunay du Tot; le 13 juin.

Louis-Léon d'Illiers; le 3 juillet: d'or à six annelets de gueules, 3. 2. et 1.

Victor de Broglio; le 10 juillet: d'or au sautoir ancré d'azur.

Auguste-Léon de Bullion de Bonnelles; le 10 juillet: d'azur à trois faces ondées d'argent à une bande de gueules, accompagnée de six coquilles de même, posées trois en chef, et trois en pointe.

Charles de Pierrepont; le 13 novembre: d'azur à trois pals d'or, et un chef de gueules.

LANGUE DE FRANCE.

François de Cugnac de Dampierre : gironné d'argent et de gueules.

1694.

Balthazar-Phelypeaux de Châteauneuf; le 1er mars : écartelé au premier et quatrième d'azur semé de bassinets, ou quatre feuilles d'or au franc quartier d'hermines, au 2. et 3. d'argent à trois lézards de sinople, posés en pal, 2. et 1.

François-Emanuel de Ligny; le 15 juin : de gueules à la face d'or, au chef échiqueté d'argent et d'azur de trois traits.

Henry-Louis Beaupoil de Saint-Aulaire de Lanmary; le 16 juin : de gueules à trois couples de chiens d'argent, liés d'azur.

Philippe de Fresnoy; le 21 juin : d'or au sautoir de sable.

Anne de Faucon de Rys, et Jean-Baptiste de Faucon de Rys; le 30 août : de gueules à une patte de lion d'or, posée en bande, écartelé d'argent à un taureau furieux de sable, et une bordure dentelée même.

Pierre-François le Viconte de Blangy; le 19 octobre : d'azur à trois coquilles d'or, deux en chef, et une en pointe.

Jean-Baptiste-Édouard de Poussemothe de l'Étoile de Graville; le 13 novembre : les armes comme dessus.

Gilles-Pierre-Laurent de Thyremois de Tertu; le 17 novembre : d'azur au sautoir d'argent, chargé de 5 cornets de gueules, liés de sinople.

Henry-Camil de Beringhen; le 20 décembre : d'argent à trois pals de gueules, au chef d'azur, chargé de deux fleurs de neflier d'argent, boutonnées et pointées d'or.

1695.

Pierre-Guillaume René de Tyremois de Tertu, frère du précédent; le 26 avril.

Armand Gouffier; reçu de minorité, le 2 mai : d'or à 3 jumelles de sable.

Louis-Anne de Vendeville; reçu de minorité, le 2 mai.

Pierre-Louis de Brevedant de Sahurs; le 18 mai: d'argent à trois annilles de moulin de sable, deux en chef, et une en pointe, au chef d'azur, chargé de cinq besans d'or.

Joseph de Lancry de Pronleroy; le 19 mai: d'or à trois ancres de sable, deux en chef, et une en pointe.

François Guyon de la Vauguyon; le 16 juin: d'argent au cep de vigne de sable, fruité de quatre grappes de raisin de pourpre, feuillé de sinople, sur une terrasse de même.

François-Henry du Prat de Barbançon; le 25 juin: d'or à la face de sable, accompagnée de trois trèfles de sinople, deux en chef, et un pointe.

Louis d'Argouges; le 29 juillet: écartelé d'or et d'azur, chargé de trois quintefeuilles de gueules, deux en chef, et une en pointe. Il mourut au mois d'août 1725, commandeur de Saint-Remy en Poitou, chargé des affaires de France à Malte.

Hierôme-Alexandre le Ver de Caux; le 22 août: d'argent à trois sangliers de sable, accompagnés de neuf trèfles de même, trois en chef, trois en faces, et trois en pointe.

Paul-Victor-Auguste le Fèvre de Caumartin; le 14 novembre: d'argent à cinq burelles d'azur.

Charles de Thieuville de Bricquebosc; le 17 novembre: d'argent à deux bandes de gueules, accompagnées de sept coquilles de même, deux, trois et deux.

Jacques-Auguste de Harlay de Bonnœil; le 7 décembre: d'argent à deux pals de sable.

1696.

Ambroise-Nicolas de Piancourt; reçu de minorité le 11 février.

Pierre de Gonderien d'Antin; le 3 mars: écartelé au premier de sinople, chargé d'un écu d'or, ou lion rampant de gueules, accompagnée de six écussons d'or, bordés de gueules, trois en chef, deux et un en pointe; le deuxième mi parti d'or à quatre pals de gueules; le troi-

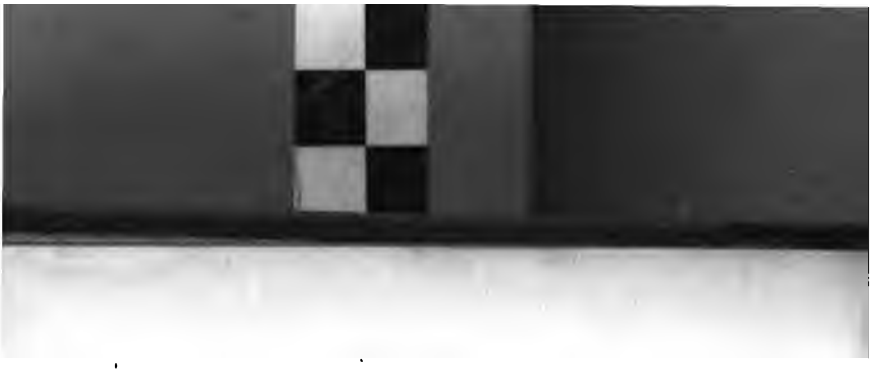

LANGUE DE FRANCE.

sième d'or à un lion de sable; le quatrième d'azur à une cloche d'argent, bataillée de sable; le cinquième d'azur à une fleur-de-lys d'or; le sixième d'azur pointé et ondé de trois pièces d'argent; le septième d'argent à trois faces ondées d'azur; le huitième d'or à trois tourteaux de gueules, à la clef de sable, sur le tout de gueules à une tour d'or, chargée de trois têtes de Mores, bandées d'argent et de sable.

Jean-Baptiste de Montesson; reçu le 12 avril: d'argent à 3. quintefeuilles d'azur 2. et 1.

Louis-François de Belloy de Francières; le 14 juin: d'argent à 4 bandes de gueules.

Edme, et Sébastien Charles de Choiseul, frères; le 19 juin: d'azur à la croix d'or, cantonnée de dix-huit billettes de même, dix en chef, et huit en pointe.

Adrien-Charles de Vignacourt; le 25 juillet: d'argent à trois fleurs-de-lys, au pied nourri de gueules, deux en chef et une en pointe.

André de Menou de Charnisay; le 13 novembre: de gueules à la bande d'or, des anges pour support, et deux guidons, l'un de France, et l'autre de Bretagne.

Louis le Cogneux; le 14 novembre: d'azur à trois porcs épics d'or.

Urse-Victor de Tamboneaux: d'azur à la face d'or, accompagnée en chef de trois molettes de même, et en pointe d'un aigle à 2 têtes aussi d'or.

Henry de Franquetot de Coigny: de gueules à la face d'or, chargée de trois étoiles d'azur, et accompagnée de trois croissans d'or.

Jean-Charles Chevestre de Cintray; le 23 novembre.

Charles-Louis de Houel de Morainville; le 20 décembre: d'azur à trois pals d'or.

1697.

Jean-Gabriel Calonne de Courtebonne; le 13 mars: d'argent à l'aigle éployé de sable, béqueté et armé de

François Coumart; reçu de minorité, le 17 mars.

Louis César le Tellier; le 4 mai: d'azur à trois lézards posés en pal d'argent, au chef cousu de gueules, chargé de trois étoiles d'or.

Gabriel-Hierôme de Bullion; le 27 mai: écartelé au premier et quatrième d'azur à trois faces ondées d'argent, au lion d'or issant de la première face, au second et troisième d'argent à une bande de gueules, accompagné de six coquilles de même, posées trois en chef, et trois en pointe.

Charles le Tonnelier de Breteuil; reçu de minorité le 30 mai: les armes comme dessus.

Auguste-Léon de Bullion.

André du Quesne de Franlieu; le 14 juin: d'argent au lion de sable.

Nicolas de Blottefière; le 15 juin: d'or à trois chevrons de sable.

Jean-Antoine le Forestier d'Osseville; reçu le 20 septembre. d'argent au lion de sable, couronné et lampassé de gueules.

Henry-Paul de la Luzerne de Peuzeville; le 18 octobre: d'azur à la croix ancrée d'or, chargée de cinq coquilles de gueules.

Gabriel de Razilly; le 31 octobre: de gueules à trois fleurs-de-lys d'argent, deux en chef, et une en pointe.

Jacques-François de Briçonnet; le 13 novembre: d'azur à la bande componée d'or et de gueules, le 1. compon de gueules, chargé d'une étoile d'or, et accompagné en chef d'une autre étoile de même.

Claude-Alexandre le Tonnelier de Breteuil: d'azur au faucon s'essorant d'or, grilleté et longé de même.

Armand-Louis-Joseph Foucaud de Saint-Germain-Beaupré; le 16 novembre: d'azur semé de fleurs-de-lys d'or.

Jean-Ovide-Anne de Mydorge; le 24 décembre: d'azur au chevron d'or, accompagné de trois épis d'orges, deux en chef, et un en pointe.

LANGUE DE FRANCE.

1698.

Pierre-François de Pollastron; le 27 mars : d'argent au lion rampant de sable, armé et lampassé de gueules.

Jacques le Fort de Bonnebosch; le 13 juin : les armes ci-dessus.

Jacques-Félix de Murdrac de Graneville; le 14 juin : de gueules à deux jumelles d'or en face, surmontées d'un lion passant de même.

François de Brenne de Mongay; le 16 juin : d'argent, au lion de sable couronné de gueules.

Blaise Chaumejan de Fourilles : d'or à la croix ancrée de gueules.

Armand Léon le Bouthillier de Chavigny; reçu de minorité, le 24 août : d'azur à 3 fusées d'or, posées et rangées en face.

Paul Tanneguy du Bosc; le 10 septembre : de gueules à la croix échiquetée de sable et d'argent de trois traits, et cantonnée de 4 lions d'or.

Gabriel-Louis le Cogneux; reçu de minorité, le 10 septembre : d'azur à trois porcs épics d'or.

Abdon-Victor de Riancourt d'Orival; le 17 septembre : d'argent à trois faces de gueules frettées d'or.

Pierre-César de Brichanteau Nangis; reçu le 27 septembre : d'azur à 6 besans d'argent, 3. 2. et 1.

François-Marguerite Lottin de Charny; le 13 novembre : échiqueté d'argent et d'azur parti d'azur au lion d'or, surmonté d'un lambel d'argent.

Antoine Martel; le 18 novembre : d'or à 3 marteaux de gueules.

Charles-Marie de la Vieuxville; le 29 décembre : d'argent à sept feuilles de hoû d'azur, trois, trois et une.

1699.

Ange-François d'Oraison de Chamarante; reçu de minorité le 4 janvier : écartelé d'*Anglure* et de *Chatillon*, et

sur le tout d'*Ornaison*, qui est de gueules à 3 faces ondées d'or.

Louis de Ligny; reçu de minorité le 1er avril: de gueules à la face d'or, et un chef échiqueté d'argent et d'azur de trois traits.

François-Louis d'Estourmel; le 5 avril: de gueules à la croix engrelée d'argent.

Philippe-Charles d'Estampes; le 1er juin: d'azur à 2 pointes d'or, surmontées d'un chef d'argent, chargé de trois couronnes d'or.

Louis-César le Tellier; le 21 juin: d'azur à trois lézards d'argent, posés en pal, au chef cousu de gueules, chargé de trois étoiles d'or.

Louis-Jacques de la Cour de Basleroy; le 25 juillet: d'azur à trois cœurs d'or, deux en chef, et un en pointe.

Jacques-Charles de la Rivière; reçu de minorité le 1er août.

Louis-Alexandre de Mailly; le 22 août: d'or à trois maillets de sinople, deux en chef et un en pointe.

Marc-Antoine-Henry de Brevedent de Sahurs; le 1er septembre: les armes comme dessus.

Louis-Pierre de Brevedent de Sahurs.

Gabriel de Calonne de Courtebonne: commandeur de Fontaine sous Mondidier, les armes comme dessus.

François-Henry du Prat de Barbançon; le 14 novembre: les armes comme dessus.

Anne-Jacques de Bullion; le 18 novembre: les armes comme dessus.

Guy de la Rochefoucault; le 22 décembre: burelé de dix pièces d'argent et d'azur à trois chevrons de gueules, brochant sur le tout.

Jérôme Louvel de Glisy: d'or à trois hures de sanglier de sable, soutenues de deux licornes.

1700.

Pierre-Hubert le Pesant de Boisguilbert; le 8 janvier: d'azur au chevron d'or, accompagné de deux têtes de

LANGUE DE FRANCE.

lion, arrachées d'or en chef, et d'un cœur aussi d'or en pointe.

Jacques Louis du Moustier de Sainte-Marie; le 8 janvier: de sable à la croix fleurdelisée d'argent, accompagnée de quatre roses aussi d'argent.

Charles-Dominique de l'Estendart d'Angerville; le 27 janvier: d'argent au lion de sable rampant, armé, lampassé de gueules, chargé d'un écusson d'argent sur l'épaule gauche, surchargée de quatre faces de gueules.

Claude-Henry du Bosc; le 1er mars: de gueules à la croix échiquetée d'argent, et de sable de 3 traits, et cantonnée de quatre lions d'or.

Jean-Baptiste de Razilly; reçu de minorité, le 21 mars: de gueules à trois fleurs-de-lys d'argent.

Armand-Henry de Pracomtal; reçu de minorité le même jour, d'or au chef d'azur, chargé de trois fleurs-de-lys d'or, écartelé d'or à la face vairée d'argent et de gueules.

Guy-Antoine de Saint-Simon de Courtaumer; le 21 mars: de sinople à trois lions d'argent, armés et lampassés de gueules, deux en chef, et un en pointe.

Guy-Louis de Guines de Bonnières; le 4 avril: vairé d'or et d'azur.

Julien Robert de Theré; reçu de minorité, le 12 mai.

Bernardin du Mesnil de Livry; reçu de minorité le 13 mai.

Amable-Paul-Jean-Baptiste de Capendu de Boursonne; le 24 mai: d'argent à trois faces de gueules avec trois merlettes de sable en chef.

Charles de Belloy de Francières; le 28 mai: d'argent à quatre bandes de gueules.

Jean-François de Calonne; reçu de minorité le 14 juillet: les armes comme dessus.

Claude-Louis de la Chastre; reçu de minorité le 14 juillet: de gueules à la croix ancrée de vair.

Emmanuel Dieu-Donné de Hautefort de Surville; le 9 août: d'or à trois faces de sable, deux en chef, et une en pointe.

Timoléon d'Hotman; le 31 août: parti, emmanché de dix pièces d'argent et de gueules en face.

Mathieu d'Hotman; le 27 septembre: les armes comme dessus.

Paul de Vion de Gallion; le 28 septembre: de gueules à trois aigles d'argent, béquetés, et onglés d'or.

Jean-François de Hennot; le 26 novembre: de gueules au croissant d'argent, accompagné de trois étoiles d'or, deux en chef, et une en pointe.

Alexandre de Loubert de Martainville; le 16 décembre: d'azur à cinq épis d'orge d'or, trois en chef, et deux en pointe.

1701.

Jacques de Chambray; le 27 mars: d'hermines, à trois tourteaux de gueules.

Jacques Bertin de Croy de Solre; le 26 mai: écartelé au premier et quatrième d'argent à trois faces de gueules, au second et troisième d'argent à trois doloires contournées de gueules, deux et une.

Philippe de Bernart d'Avernes; le 26 juin: au chevron de sable, accompagné de trois trèfles de sinople, deux en chef, et un en pointe.

Maurice-Charles de Broglio; le 24 octobre: les armes comme ci-dessus.

Antoine-Bernardin du Chastelet; reçu de minorité le 29 octobre: d'or à la bande de gueules chargée de trois fleurs-de-lys d'argent.

Jean-François de Fraguyer; le 20 décembre: d'azur à la face d'argent, accompagnée de trois grappes de raisin d'or, deux en chef, et une en pointe.

Jean-Baptiste de Bernart d'Avernes: d'argent au chevron de sable, accompagné de trois trèfles de sinople, deux en chef et une en pointe.

Eustache-Henry de Bernart d'Avernes de Chambry: les armes comme dessus.

Antoine de Bernart d'Avernes: les armes comme dessus.

LANGUE DE FRANCE.

César de Coëtlogon; reçu de minorité, de gueules à trois écussons d'hermines, deux en chef, un en pointe.

Jacques Sulpice de Mons; reçu de minorité.

Pierre-Nicolas de Bezet.

Louis-Bernard Colbert de Linières; reçu de minorité: les armes comme dessus.

Théodore-Marie de Carnin: de gueules à trois têtes de léopard d'or, 2. et 1.

Charles-Alexandre de Grieu; reçu page du Grand-Maître: de sable à trois grues d'argent, tenant chacune de leur patte levée, un caillou d'or.

1702.

Jean-François de Moncly de Vismes; le 12 janvier: de gueules à trois maillets d'or, deux en chef, et un en pointe.

Philippe de Costard de Saint-Léger; le 12 janvier: burelé d'argent et de sable de cinq pièces.

Jean-Paul de Cossé de Brissac; le 29 janvier: de sable à trois faces d'or, denchées par le bas.

Timoléon de Cossé de Brissac; le 29 janvier: les armes comme dessus.

René-Bénard le Berceur de Fontenay; le 15 mars: d'azur à la fleur-de-lys d'or, soutenue d'un croissant d'argent.

Gabriel-Balthazard de Gondrin d'Antin; le 18 mai: les armes comme dessus.

Philippe de Mathan; le 20 mai: de gueules à deux jumelles d'or, et un lion d'or passant en chef, lampassé de gueules.

Jean-Baptiste-Pierre-Joseph de Lannion; le 17 juillet: d'argent à trois merlettes de sable, deux et une en chef de gueules, chargé de trois quintefeuilles d'argent.

Charles Boucher d'Orsay; le 16 septembre: de gueules, semé de croisettes d'argent, au lion d'or, brochant sur le tout.

d'azur au chevron d'argent, chargé de cinq roses de gueules, et accompagné de trois molettes d'or.

Louis-Antoine de Gontault-Biron; reçu de minorité, le 26 avril.

Henry de Cassagnet de Tilladet-Firmacon; reçu de minorité, le 17 juillet: écartelé au premier et quatrième d'azur à la bande d'or, au deuxième et troisième de gueules au lion d'argent, et sur le tout de gueules plein.

1703.

Louis-Léon le Bouthillier de Chavigny; le 9 avril: d'azur à trois fusées d'or, rangées en face.

Paul-Maximilien Hurault de Vibray; de minorité, le 10 avril: d'or à la croix d'azur, cantonnée de quatre ombres de soleil de gueules.

Claude de Colongues; reçu chevalier de grace, sans preuves ni armes, le 25 mai.

Jean-Baptiste-Louis d'Aubery de Vatan; le 29 juin: d'or à cinq faces de gueules.

Jean-Antoine de Mesgrigny de Villebertin; le 23 juillet: d'argent au lion rampant de sable.

Jean-Frideric et Paul-Hierôme de Phelypeaux de Pontchartrain; le 4 août: écartelé au premier et quatrième d'azur, semé de quatre feuilles d'or, au canton d'hermines, au second et troisième d'argent à trois lézards de sinople, deux en chef, et un en pointe.

Louis-François de Lespine; le 23 juillet.

Charles-François du Mesnil-Jourdan; de minorité le 9 novembre: d'azur au chevron abaissé d'or, accompagné de six coquilles d'argent, cinq en chef posées; 3. et 2, et une en pointe.

1704.

Guillaume de Bonneville; reçu de minorité le 26 janvier: d'argent à deux lions de gueules, passant l'un sur l'autre.

LANGUE DE FRANCE.

Florent-François du Chastelet de Lomont; le 25 mars: vairé d'argent et d'azur, au franc canton d'hermine.

Jacques Palemon-Alexis de Salpervicq de Grigny; le 25 mars: les armes comme dessus.

Gabriel de Bricqueville de la Luzerne; le 14 mai: palé de six pièces d'or et de gueules.

Jean-Louis de Mesgrigny de Villebertin; le 13 septembre: d'argent au lion rampant de sable.

Louis-François le Tellier de Souvré de Rebenac; reçu de minorité le 28 octobre: écartelé au 1. et 4. d'azur à trois lézards d'argent, posés en pal, au chef de gueules, chargé de trois étoiles d'or, qui est de le Tellier, au 2. et 3. d'azur à cinq cotices d'or, qui est de Souvré, et sur le tout de la Barthe-Rebenac, qui est écartelé au 1. et 4. et d'argent, au chamois d'azur, au 2. et 3. d'azur, à la tour d'or.

1705.

Hugues-René de Cossé de Brissac; reçu de minorité le 27 mars: les armes comme dessus.

Guy-Louis de Guines de Bonnières de Soastres; reçu de minorité le 4 avril: vairé d'or et d'azur.

Henry-Hierôme de Gouffier; le 16 avril: d'or à trois hures de sanglier de sable.

Charles-Jean-Pierre de Barantin; reçu de minorité le 1er mai: d'azur à trois faces, la première d'or, les deux autres ondées d'argent, le tout surmonté de trois étoiles d'or.

Jean-Baptiste-François-Felix Arnaud de Ponponne; reçu de minorité le 10 juin: d'azur au chevron d'or, accompagné en chef de deux palmes, et en pointe d'une montagne de même.

Louis-Jacques de Calonne-Courtebonnes; de minorité le 24 juin: les armes comme dessus.

Jean-René d'Andigné; de minorité le 24 juin: d'argent à

François de Bernard d'Avernes; le 18 juillet: d'argent au chevron de sable, accompagné de trois trèfles de sinople, deux en chef, et un en pointe.

Henry-Louis-Antoine des Essarts de Linières; de minorité; le 7 août: de gueules à 3 croissans d'or, 2. en chef, et 1. en pointe.

1706.

Hilarion Frezeau de la Frezelière; de minorité le 7 avril: burelé d'argent et de gueules, à la cotice d'or brochant sur le tout.

Jean-Charles de la Rue de Bernières de Boisroger; le 25 avril: d'argent à trois feuilles de rue de sinople, deux en chef, et une en pointe.

Charles-Auguste le Tonnelier de Breteuil; de minorité le 11 mai: les armes comme dessus.

Charles-Achille-Paul de Kaerhouart; le 18 mai: d'argent à la roue d'horloge de sable, accompagnée de trois croix de même, deux en chef, et une en pointe.

Jean-Baptiste-Arthus d'Assignies; de minorité le 26 juillet: d'hermines au chef de gueules, chargé d'une vive d'or.

Charles-Henry de Phelypeaux de Pontchartrain; le 22 août: écartelé au premier et quatrième d'azur, semé de quatre feuilles d'or, au canton d'hermine, au second et troisième d'argent à trois lézards de sinople, deux en chef, et un en pointe.

1707.

Charles-Hypolite des Acres de l'Aigle; le 20 mai: d'argent à trois aigles éployés de sable, deux en chef, et un en pointe.

Nicolas de Monsures d'Auvilliers; le 16 juin: de sable à la croix d'argent, chargée de cinq boucles ou fermeaux de gueules.

Martin de Bricqueville de la Luzerne; le 15 août: palé de six pièces d'or et de gueules.

LANGUE DE FRANCE.

1709.

François Bitaut; le 26 mars: d'argent au chevron d'azur, accompagné de trois têtes d'aigle de sable, arrachées.

Jacques-François Picot de Combreux; le 19 mars: d'or au chevron d'azur, accompagné de trois fallots de sable allumés de gueules avec un chef de même.

Hervé le Fèvre du Quesnoy; le 17 mai: d'azur à la face d'or, surmontée de deux croix fleurdelysées, aussi d'or.

1710.

Jean-Baptiste d'Assignies; de minorité le 1er juin: les armes comme dessus.

Louis-Charles le Pellerin de Gauville; le 20 juin: d'or au chevron échiqueté d'argent et de gueules, au chef de sable, chargé de trois coquilles d'or.

1711.

Louis-Michel le Fèvre d'Eaubonne; le 2 janvier: d'azur à trois lys de jardin d'argent, boutonnés d'or, feuillés de sinople, deux en chef, et un en pointe.

Charles-François de Gaillardbois de Marcouville; le 5 janvier: d'argent à six annelets de sable, 3. 2. et 1.

Bonaventure le Fèvre d'Eaubonne; le 25 février: les armes comme dessus.

Charles-Henry de Cardevac d'Havrincourt; le 24 avril: d'hermine au chef de sable.

Jean-Baptiste Hermenigilde de Vignacourt; le 10 juin: d'argent à trois fleurs-de-lys, au pied nourri de gueules, deux en chef, et une en pointe.

Eustache-Sébastien de la Rue de Sillant; le 23 juin: d'argent à trois feuilles de rue de sinople, deux en chef, et une en pointe.

Claude-Charles Urbain de Vion de Gaillon; le 18 août: de gueules à trois aigles d'argent, béquetés et onglés d'or.

Alexandre de Blottefière de Vauchelle; le 18 septembre: d'or à trois chevrons de sable.

1712.

Louis-Gabriel Filleul de Chenets; le 22 janvier: palé, contre-palé de six pièces d'or et d'azur à la bordure de gueules, chargée de huit besans d'or.

Achille-Hardouin Morel d'Aubigny; le 22 juin: d'or au lion de sinople, armé, lampassé et couronné d'argent.

Charles Casimir de Rogres de Champignelle; le 10 juillet: gironné d'argent et de gueules de douze pièces.

Claude-Thomas-Sybille-Gaspard-Nicolas-Dorothée de Roncherolles; le 1er août: les armes comme dessus.

Eugène de Croismare; le 2 août: d'azur au lion passant d'or.

Alexandre de Belloy de Catillon; le 6 août: d'argent à quatre bandes de gueules.

Alexis-Simon de Heere; le 18 août: d'argent au chevron de sable, accompagné de deux coquilles de même en chef, et d'une étoile de gueules en pointe.

François-David du Merle; le 18 novembre: de gueules à trois quintefeuilles d'argent, deux en chef, et une en pointe.

1713.

Antoine-Chrétien de Nicolay; le 4 février: d'azur au levrier d'argent, accolé de gueules, bordé et bouclé d'or.

Jean-Baptiste Testu de Balincourt; le 11 février: d'or à trois lions passans de sable, celui du milieu contourné.

Bernard-Testu de Balincourt; le 18 février: les armes comme dessus.

Élisabeth-Théodore le Tonnelier de Breteuil; le 19 mars: d'azur à l'épervier essorant d'or, le vol ployé avec les jets et grillets de même.

François Cugnac de Dampierre; le 19 mars: gironné d'argent et de gueules de huit pièces.

LANGUE DE FRANCE.

Robert de Créquy; le 19 juillet: d'or au crequier de gueules.

1714.

Félix-Urbain de Lamoignon; le 4 janvier: lozangé d'argent et de sable, au franc quartier d'hermine.

Marcou-Louis de Gaillardbois de Marcouville; le 27 avril: les armes comme dessus.

Jean-François de Guines de Bonnières; le 27 avril: vairé d'or et d'azur.

Jean du Merle le Blancbuisson; le 4 mai: les armes comme dessus.

Jacques-Armand de Rogres de Champignelle; le 23 mai: gironné d'argent et de gueules de douze pièces.

Joachim de Dreux; le 23 mai: d'argent au chevron d'or, accompagné de deux roses d'argent en chef, et d'un soleil d'or en pointe.

Jean-Denis de Heere; le 24 mai: les armes comme dessus.

Charles-Pierre de Saint-Pol-Hecourt; le 29 août: d'argent au sautoir de sable dentelé.

1715.

Jacques de Lorraine; le 1er mars: d'or à la bande de gueules, chargée de trois alérions d'argent.

Eustache-Louis d'Osmond; reçu de minorité le 8 avril: de gueules au vol d'hermines.

Charles-Théophile de Bethizy de Mezières; le 27 avril: d'azur fretté d'or.

Charles-Marie de Guines de Bonnières de Souastre; le 29 mai: les armes comme dessus.

Alexandre-Charles-François de la Viefville d'Orvillé; le 29 mai: facé d'or et d'azur de huit pièces, les deux en chef, chargées de trois annelets de gueules.

Auguste-Antoine de la Viefville; le 4 juillet: les armes comme dessus.

Eléonore-Félix de Rozen; le 31 octobre: d'or à 3 roses de gueules, deux en chef, et une en pointe.

Louis de Franc-Mongey; le 21 novembre : d'azur au chevron d'or, chargé de trois têtes de léopard de sable, soutenu d'un francolin d'argent en pointe.

1716.

Charles-Louis-Louvel de Glisy; le 3 janvier : d'or à trois hures de sanglier de sable, deux en chef, et une en pointe.

Jean-Philippe, légitimé d'Orléans; reçu de minorité par Bref donné à Rome le 17 juillet 1716: enregistré en la chancellerie, à Malte, le 16 août de la même année; grand-prieur de France le 20 septembre 1719.

1717.

Hippolyte-Alexandre de Romillé de la Chesnelaye; le 9 janvier : d'azur à deux léopards l'un sur l'autre, couronnés d'or, armés et lampassés de gueules.

Victor de Vigny; le 20 mars : d'argent cantonné de quatre lions de gueules, et en cœur un écusson d'azur, chargé d'une face d'or avec une merlette d'or en chef, et une autre merlette aussi d'or en pointe, accompagnée de deux coquilles d'argent.

1718.

Jacques-Jean de Franssures de Villers; le 16 mars : d'argent à la face de gueules, chargée de trois besans d'or.

Théodore-Louis du Merle du Blancbuisson; le 5 août : les armes comme dessus.

Joseph de Hennot de Theville; le 28 novembre : de gueules au croissant montant d'argent, accompagné de trois étoiles d'or, deux en chef et une en pointe.

1719.

Charles-Louis-Constantin d'Usson de Bonnac; né à Constantinople le 30 mai 1718, reçu de minorité le 10 mai : écartelé au premier de gueules au lion d'argent, au

LANGUE DE FRANCE.

deuxième et troisième, d'azur au roc d'échiquier d'or, et au quatrième d'or à 3 pals de gueules.

Jean-Baptiste de Gaillardbois de Marcouville; le 9 juillet: les armes comme dessus.

Robert de Créquy-Hémond; le 14 novembre: d'or au crequier de gueules.

Emmanuel-Philippe de Brune de Villecommé: d'argent à une face de gueules, chargée de trois rocs d'or, et surmontée de trois merlettes de sable.

Louis de Roches-Herpin; le 30 décembre: d'argent à la bande de fusées sans nombre de gueules.

Charles-Eustache Osmond: les armes comme dessus.

1720.

Michel-Marie-François de Roncherolles; le 27 janvier: les armes comme dessus.

Philippe-Louis de la Planche de Mortières; le 28 janvier: d'azur au chevron d'or, au chef d'argent, chargé de trois merlettes de sable.

Alexandre-Éléonor le Métayer; le 9 mars: d'azur à trois aigles rangées en face, et éployées d'argent.

Louis-Alexandre de Mailly; le 15 juin: d'azur à trois maillets de sinople, deux en chef, et un en pointe.

Jean-Antoine de la Roche de Fontenilles; le 26 octobre: écartelé au premier d'or à trois faces de gueules, au second d'or à deux lions passans de gueules, à la bordure de sinople, chargée de huit besans d'or, au troisième palé d'or et de gueules; au quatrième contre-écartelé; au premier et quatrième d'or au tourteau de gueules; au second et au troisième, au loup ravissant d'or, et sur le tout des grands quartiers d'azur à trois rocs d'échiquier d'or.

Eustache-Louis Osmond: les armes comme dessus.

1721.

Aymard Chrétien-François Michel de Nicolay ; le 28 mars : les armes comme dessus.

Jean-Louis de Bernard de Champigny ; le 18 juin : écartelé de sable et d'argent à quatre rocs d'échiquier de l'un en l'autre, et sur le tout d'azur à une fleur-de-lys d'or.

Ferdinand-Joseph de la Puente.

Joseph-Antoine de Levy ; le 9 octobre : d'or à trois chevrons de sable.

Hippolyte-François Sanguin de Livry ; le 25 novembre : les armes comme dessus.

1723.

Charles-Bernard Davy d'Amfreville ; le 16 janvier : d'azur au chevron d'or, accompagné de trois harpes de même.

Charles-Bernardin Davy d'Amfreville ; frère du précédent.

Charles-François de Mondion ; reçu chevalier de grace le 15 février, sans preuves ni armes.

Louis-Léon le Bouthiller ; le 14 mai : les armes comme dessus.

Charles-Gabriel-Dominique de Cardevac d'Havrincourt : les armes comme dessus.

Nicolas-Gillain de Vilsteren : d'or à trois chevrons de sable.

1724.

Nicolas-Tolentin-Xavier Gillain de Brune : les armes comme ci-dessus.

Nicolas-Pierre des Nos ; le 3 juillet : d'argent au lion de sable, couronné d'une couronne de fleurs-de-lys de même, armé et lampassé de gueules.

Gaspard-Louis Gillain de Brune : les armes comme dessus.

Hubert-Louis de Culant ; reçu de minorité : d'argent semé de tourteaux de sable, au sautoir de gueules brochant sur le tout.

1725.

Charles-François de Fay de Puisieux ; le 21 juin : d'argent semé de fleurs-de-lys de sable.

LANGUE DE FRANCE.

Felicien des Bernets; le 15 novembre: d'or à trois chevrons de gueules.

Charles-Camille de Remigni de Joux, et Louis-Marie de Remigni de Joux: d'azur à la face d'or, surmontée de trois étoiles d'or.

1726.

Anne-Hilarion du Plessis-Chastillon; le 21 février: d'argent à trois quintefeuilles ou feuilles de nefflier de gueules, deux en chef, et une en pointe.

Pierre Deschamps, dit Morel de Crécy: d'azur à la face d'argent, chargée de trois roses de gueules, et accompagnée de trois molettes d'éperon d'or. Il n'a pû être placé dans la liste des chevaliers du prieuré de France, attendu qu'on ne sçait pas la date de sa réception. Il étoit de Beauvais, et fut élevé page de Gaston de France, duc d'Orléans, et ensuite gentilhomme de ce prince. Il fut tué en 1667, au siége de Courtray, étant capitaine dans le régiment de Picardie.

LISTE

CHRONOLOGIQUE

Des frères chevaliers de l'Ordre de Saint-Jean de Jérusalem, du grand prieuré d'Aquitaine.

PRIEURÉ D'AQUITAINE.

JEAN Chauveron de la Motte : d'argent au pal bandé d'or et de sable.
Bertrand Pelloquin : de gueules à la tour d'argent.
Jacques Bonnin de Monthomar : de sable à la croix ancrée d'argent.
Jacques Ysoré : d'argent à deux faces d'azur.
Claude de Poissy : lozangé d'argent et de gueules.
Jean Goullard : d'azur au lion couronné d'or, à la bordure de même.
Philippe Bonnin de Monthomar : de sable à la croix ancrée d'argent.
Louis de la Roche-la-Boullaye : d'hermines à trois faces ondées de gueules.
Gabriel de Chaugy : écartelé d'or et de gueules.
Ambroise Chastaignier : d'or au lion léopardé et posé de sinople.
Christophe Sigongne : de sable à la croix d'argent chargée d'une autre croix dentelée de gueules accompagnée de quatre coquilles d'or.
Michel Pillot de la Tihonnière.
Jean de Nouzillac : de gueules à la croix racourcie d'or, accompagnée de 4 croisettes d'argent.
Antoine Aimer : d'argent à une face componée de sable et de gueules de 4 pièces.

PRIEURÉ D'AQUITAINE.

Pierre de Rechigne-Voisin : de gueules à la fleur-de-lys d'argent.

Roland de Kermenec.

Olivier d'Aulx : d'or à trois aigles de sable.

Charles Chappron : d'argent à trois chapperons de gueules.

Jean de Neucheze : de gueules à 9 molettes d'éperon d'argent, 3. 3. et 3.

Jean Chasteau : de gueules à trois salières à l'antique d'argent.

Charles de Norroy : d'argent à la face de gueules, et un lion naissant de sable.

Jean de Francières : d'argent à la bande de sable.

Léon du Ployer : de gueules au lion d'argent couronné d'or, accompagné de 5 quintefeuilles de même.

François de Neufport de Lerbaudière ; 1540.

Jean de Noues : de gueules à la fleur-de-lys d'or, surmontée d'un lambel d'argent.

Guillaume de Norroy : d'argent à la face de gueules, au lion naissant de sable.

Guillaume d'Appellevoisin : de gueules à la herse d'or.

Philippe de Kerleau : d'azur au chef effrayé d'or ; commandeur de la Guerche en 1523.

Louis de Vieux : burelé d'argent et d'azur, à l'aigle de gueules brochant sur le tout, fut reçu en 1546.

François de Nochières : qui a été commandeur d'Angers en 1523.

François Bonnard du Marais : d'argent à la face de gueules, accompagnée de cinq glands renversés de sinople, 3. et 2.

Léon de Montalamber : d'argent à la croix anylée de sable, cotoyée vers le clef de deux lozanges de même. A Messine en 1525.

André Masson de la Vairronnière : d'argent à cinq lozanges de gueules, 3. et 2.

Léon de Sainte-Maure Montauzier : d'argent à la face de gueules ; reçu en 1531.

Jean de Barreau : d'azur à trois sceptres fleurdelysés d'or mis en barre, à la bande de gueules sur le tout; étoit en 1531. PRIEURÉ D'AQUITAINE.

François Vigier de la Lardière : d'azur à la croix ancrée d'argent; reçu en 1537.

Jean d'Aulnis, dit Pondevie; étoit en 1524.

Magdelon Groussin ou Groussy, dit Boingly; reçu en 1525.

Jean Kahideuc : de sable à trois têtes de léopard d'or lam. passées de gueules; 1527.

Jacob Baudet : d'azur à l'épée d'argent mise en pal, la pointe en haut, à la face de gueules brochante sur le tout; reçu en 1535.

Philippe de Perdicque; 1524.

Antoine d'Appellevoisin : de gueules à la herse d'or. A Messine, 1523.

Lancelot de la Frenaye : d'argent à deux faces de gueules, à l'orle de 8 merlettes de même.

Alain de Boisern de Bretagne : d'azur au chevron d'argent, accompagné de trois têtes de léopard d'or.

Antoine de Tranchelion : de gueules au lion d'argent, traversé en barre d'une épée de même, montée d'or, tenue par un poing d'argent mouvant du bas de l'écu; étoit en 1532.

Jacques Pelloquin : de gueules à la tour d'argent; commandeur des Roches en 1523.

Antoine de Saint-Gelais, dit Saligne : d'azur à la croix racourcie d'argent; 1531.

Pierre Cattiers, dit Vermettes; étoit à Messine en 1522.

Louis Bernard de Montebise : d'azur à la licorne passant d'argent; commandeur de Mauléon en 1523.

Charles d'Echalard-la-Boullaye : d'azur au chevron d'or. A Messine, 1523.

Gilbert Gombault, dit Briagué : d'argent à trois pals de gueules; étoit en 1523.

Jean Suriette : de gueules à l'aigle à deux têtes, couronné d'argent.

Prieuré d'Aquitaine.

Mathurin de la Boucherie : d'azur au cerf passant d'or; commandeur d'Aretin, 1524.

Guillaume-Germain de Forgettes. A Messine, 1523.

Giron Chastaigner : d'or au lion léopardé et posé de sinople, 1523.

René le Pauvre : d'argent à la bande de sinople, brisée d'un lambel d'azur; commandeur en 1523.

François de Choisy : d'azur à trois coquilles d'or; reçu en 1528.

David du Chesne : d'argent à trois chevrons de sable.

Pierre Gouriault : de gueules au croissant d'argent; hospitalier en 1523.

Joachim Marvilleau : d'azur à la face d'or, accompagnée de trois molettes d'éperon d'argent.

Jacques Baudet de Martrye : d'azur à l'épée d'argent mise en pal, la pointe en haut, à la face de gueules, brochant sur le tout.

Jean de Villiers : d'argent à la bande de gueules, accompagnée d'une rose de même vers le chef; étoit en 1531.

Pierre de Beaumont des Dorides : de gueules à l'aigle d'or, à l'orle de fers de lances d'argent; étoit en 1526.

Jean de Bechillon : d'argent à trois fusées de sable, mises en face.

Jacques Sauvestre de Clisson : palé d'argent et de sable, celles d'argent semées de trèfles de gueules. A Messine en 1523.

Paul de Livenne, dit Vousan : d'argent à la face de sable, frettée d'or, accompagnée de trois étoiles de sable; étoit en 1524.

Henry Suyrot; reçu en 1529 : gironné d'argent et de gueules de 8 pièces, les girons d'argent chargés de chacun 3 faces de gueules. De Poitou.

François d'Arrot : de sable à deux signes affrontés, ayant le col contourné et entrelassé l'un dans l'autre d'argent, membrés et béqués d'or, tenant un anneau d'or en leur bec.

François de Souscelle: de gueules à trois chevrons d'argent; étoit en 1526.

Louis Gourdeau: d'argent à l'aigle de sable, armé et béqué de gueules; commandeur de Thevalle; 1523.

Regnault Ysoré de Pleumartin: d'argent à deux faces d'azur; 1528.

Joachim de Saint-Simon: d'or à la face de gueules; commandeur de Moulins; étoit en 1527.

Jean Aubin de Malicorne; lieutenant d'hospitalier en 1523: de sable à trois poissons d'argent, posés en face l'un sur l'autre.

Charles des Ursins: bandé d'argent et de gueules, au chef d'argent, chargé d'une rose de gueules, soutenu d'or; il étoit prieur d'Aquitaine en 1527.

Magdelon Frettart: de gueules fretté d'argent; 1525.

Roux de Vivonne: d'hermines au chef de gueules.

Pierre de la Forest: de gueules à la croix bourdonnée d'hermines; commandeur de Villedieu en 1523.

Jean de la Roche-Andry; commandeur de Nantes en 1527: lozangé de gueules et d'argent, chaque pièce d'argent chargée de huit burelles d'azur.

Christophe Acton d'Availles: d'argent semé de fleurs-de-lys d'azur, au franc canton de gueules; étoit en 1526.

François Rousseau de la Guillottière: d'argent à la bande de gueules, accompagnée de six roseaux de sinople, fleuris de sable; étoit en 1524.

Jacques Aimer: d'argent à la face componée de sable et de gueules de 4 pièces; commandeur de Quimper en 1527.

Pierre de Nesdez: commandeur de la Feuillée en 1529.

Charles Chatruyau de Montorgueil: de gueules à trois roues d'or; étoit en 1531.

Jacques d'Appellevoisin: de gueules à la herse d'or; étoit en 1532.

Antoine de Harville de Villennes; 1529. Diocèse de Poix, mais d'une Maison de Beausse: de gueules à la croix d'argent, chargée de 5 coquilles de sable.

PRIEURÉ D'AQUITAINE.

Eutrope de Caillètes; étoit en 1525.

Simon de Charnacé : d'azur à trois croix patées d'or; reçu en 1523.

Pierre de Cluys : d'argent au lion d'azur.

Yvon Buffeteau du Coudray; reçu en 1523.

Jean Audebert de l'Aubuge; reçu en 1523 : d'or au sautoir d'azur. Diocèse de Poitiers.

Jourdain Audebert; reçu en 1523 : d'or au sautoir d'azur.

Pierre d'Aubigné de la Besnardière; 1524 : de gueules au lion d'hermines couronné d'or. Du pays d'Anjou.

Jean Gourjault; 1523 : de gueules au croissant d'argent.

Joachim du Puy du Fou; 1525 : de gueules à trois macles d'argent.

Antoine de Tranchelion; 1541 : de gueules au lion d'argent, traversé d'une épée de même mise en barre, montée d'or.

Louis de Granges-Montfermier; 1528 : de gueules fretté de vair, au chef d'or, chargé d'un lambel de sable. Diocèse de Maillezays.

Jacques Heruet; reçu en 1528 : d'azur à trois grains d'orge d'or.

Léon Savary Bretignolle; 1528 : d'argent à la croix de gueules, à la bordure de pourpre, chargée de 9 besans d'argent.

François du Chilleau; 1547 : de sable à trois moutons paissans d'argent. De Poitou.

Jacques de Chasteauchalons; 1528 : d'argent à la bande d'azur, chargée de trois tours d'or, au lambel de gueules sur le tout.

François de Moussy Boismorant; 1528 : d'or au chef de gueules, chargé d'un lion passant d'argent. Diocèse de Poitiers.

Jean d'Oualle ou d'Onvalle de Preugny; 1528.

Pierre Pelloquin de la Plesse; 1328 : de gueules à la tour d'argent. Diocèse de Poitiers.

Louis de Harville de Villenes; 1529 : de gueules à la croix

Gilles le Pauvre de la Vau; 1529: d'argent à la bande de sinople, au lambel d'azur. Diocèse de Poitiers.

Jacques de Laurault de Varennes; 1629.

François de Séjourne du Courtil; 1529.

François de la Bouyssière; 1529: de gueules à sept annelets d'or, 3. 3. et 1. au lambel de même. Diocèse de Treguier.

Jean d'Ansellon de Clisy; 1529: de gueules semé de fleurs-de-lys d'argent, au franc canton de même, chargé d'une fleur-de-lys d'azur. Diocèse de Tours.

Jean Chambre, dit Lescoussois; 1530.

François de Pons de Montfort; en 1530: d'argent à une face bandée d'or et de gueules. Maison de Périgord.

Noël Pichier de la Roche; diocèse de Poitiers, en 1533: d'argent à trois pichiers ou pots à l'eau de gueules.

François le Vayer de la Maison-Neuve; 1531: d'argent à la croix de sable, chargée de cinq besans d'argent, bordés d'or.

Gilles des Chasteigniers; 1553: d'argent à la croix ancrée de gueules, à la bordure de sable, chargée de 8 besans d'or.

Pierre de Caulnys du Chaillou; 1533. Diocèse de Poitiers.

Joachim Poussard de l'Homellière; 1535: d'azur à trois soleils d'or, à l'écu en cœur de gueules, au pal de vair. Diocèse de Poitiers.

Germain de Puyrigaud de Chazettes; 1535: d'azur à la croix d'or, cantonnée de vingt mouchetures d'hermines d'argent. Diocèse de Xaintes.

Jean Pinard de la Croix; 1536: de gueules à trois coupes couvertes d'argent. Diocèse du Mans.

Guy Rorteau de la Crestinière; 1536: de gueules au lion d'argent couronné d'or. Diocèse de Poitiers.

François d'Availloles de Roncée; 1538: de sable à la face d'argent, chargée de cinq lozanges de gueules, accompagnée de six fleurs-de-lys d'argent. Diocèse de Tours.

1539.

Roland de la Longueraye. Diocèse de Luçon.

PRIEURÉ D'AQUITAINE.

René Frottier de la Messelière : d'argent au pal de gueules, cotoyé de cinq lozanges de même à chaque côté, 2. 2. et 1. Diocèse de Poitiers.

Olivier Brossin des Rouzières : d'azur au chevron d'or.

Jacques de Lousine des Moulins.

Gilles de Lescouet de la Mognelaye : de sable à un épervier d'argent, armé, bèqué et grilleté d'or, accompagné de trois coquilles d'argent. De Bretagne.

François Savary de Leschasserie : comme dessus.

1540.

Ambroise du Vergier de la Fucardière : de sinople à la croix d'argent, chargée en cœur d'une coquille de gueules, accompagnée de quatre coquilles d'argent, le tout brisé d'une bordure d'azur. Diocèse d'Angers.

Jacques de la Rochefoucault de Neuly : burelé d'argent et d'azur à trois chevrons de gueules brochant sur le tout, celui du chef écimé. Diocèse d'Angoulême.

Pierre-Nicolleau : d'or à trois trèfles d'azur. Diocèse de Luçon.

1542.

Gabriel de Pons : d'or à la face bandée d'or et de gueules.

Auger de Montalambert : d'argent à la croix anyllée de sable, côtoyée vers le chef de deux lozanges de même. Diocèse de Poitiers.

Antoine Ayrard du Fouillou. Diocèse de Xaintes.

Alexis de Grenoillion de Reigny ; facé d'or et de sinople à une cotice d'or brochant sur le tout.

Georges Maistre de la Papinière : d'argent au sautoir engrêlé de gueules, accompagné de quatre coquilles de même. Diocèse de Luçon.

Gabriel de Montalambert de Vaulx : d'argent à la croix anyllée de sable, côtoyée vers le chef de deux lozanges de même. Diocèse de Xaintes.

d'hermines de sable, cantonnées, et une étoile de gueules en cœur.

PAIRIE D'AQUITAINE.

Jacob de Vignier de la Lardière: d'azur à la croix ancrée d'argent ou de sinople, au lion d'argent. Diocèse de Luçon.

Pierre d'Argences de Soucy: de gueules à la fleur-de-lys d'argent. Diocèse de Poitiers.

Christophe Suriette de Laubereye: de gueules à l'aigle à 2. têtes, couronné d'argent. Du Perche.

1544.

Marc Jarnaud de la Garnerye. Diocèse de Maillesais.

Claude de Craon de Coullaines: lozangé d'or et de gueules. Diocèse de Poitiers.

1545.

François de Moussy-Boismoran: d'or au chef de gueules, chargé d'un lion passant d'argent.

Thibault Rynault du Héron: de gueules à cinq fusées d'argent, rangées en face.

Louis Chauvin de la Chutellière: d'argent à l'aigle d'azur, écartelé de burelle d'argent et d'azur.

Jean Puyverd de Serzé: de gueules au lion d'argent, armé, lampassé et couronné d'or, à la fleur-de-lys de même, au canton dextre. Diocèse de Poitiers.

Jacques Aubineau de la Riscatellière: lozangé d'or et de gueules. Diocèse de Poitiers.

Marin Raymond de la Riscatellière: lozangé d'or et d'azur.

Michel le Bel de la Tour: d'or fretté d'azur. Diocèse de Rennes.

1546.

Philippe le Verault de Varennes: neveu de Jacques, ci-devant.

Louis de Neucheze: de gueules à neuf molettes d'éperon d'argent, 3. 3. et 3.

PRIEURÉ D'AQUITAINE.

Jean de Saint-Hilaire de Retail : de gueules à deux épées montées d'or, mises en sautoir. Diocèse de Luçon.

René de Puytesson : de sable à la croix ancrée d'or.

Jean de Malleveau de la Mangottière.

Charles du Plessis-Richelieu : d'argent à trois chevrons de gueules.

Frédéric de Moussy-Boismorant : d'or au chef de gueules, chargé d'un lion passant d'argent.

Nicolas Pelloquin de la Plesse : de gueules à la tour d'argent.

Antoine des Mares du Breuil. Diocèse de Poitiers.

François de Mandcaye de Montreuil. Diocèse du Mans, mais d'une Maison de Bretagne.

Briand des Gittons-Baronnière : d'azur à trois jettons d'or. Diocèse de Poitiers.

Guillaume de Thorodes : de gueules à la bande de sable, séparée de 4 bâtons d'azur mis en barre, entre lesquels il y a 3 lions d'or.

Guillaume Mehec des Fontaines. Diocèse de Xaintes.

René d'Allonhe du Breuil : lozangé d'argent et de sable. Diocèse de Poitiers.

Olivier de la Tour de Bonnemie : d'or à l'aigle de gueules, béqué et membré d'or, à la bordure d'azur, chargée de onze besans d'or. Diocèse de Xaintes.

1547.

Hugues d'Argy : facé d'or et d'azur. Diocèse de Tours.

Louis d'Aulx du Bournois : d'or à trois aigles de sable. Diocèse de Poitiers.

Jean Jay : d'argent à trois faces ondées de gueules.

1648.

Mathurin Guiteau de la Touche : de gueules au léopard lionné d'argent. Diocèse de Poitiers.

Christophe Giborreau : de gueules à la croix patée d'argent.

Georges Rotteau de la Roche : de gueules au lion d'argent couronné d'or. Diocèse de Poitiers.

Antoine de la Touche-Marigny : d'or au lion de sable, couronné de gueules. Diocèse de Poitiers.

Tristan de Puygny de Puydoré : d'argent au lion couronné d'azur. Diocèse de Maillezais.

René Aubert de Laubuge : d'or au sautoir d'azur. Diocèse de Poitiers.

Jacques de la Haye : de sable au lion léopardé d'or, armé, lampassé et couronné de gueules. Diocèse de Poitiers.

Philippe Bigot d'Islay : échiqueté d'argent et de gueules. Diocèse de Maillezais.

1550.

Roland du Quelenec, dit Cœursoly : d'hermines au chef de gueules, chargé de trois fleurs-de-lys d'or.

François Tison d'Argence : de gueules à deux lions léopardés d'or. Diocèse d'Angoulême.

Jean de Barbesiers de Boisberthon : fuzelé d'argent et de gueules. Diocèse de Saintes.

Charles de Savonnières-la-Bretesche : de gueules à la croix patée et alaisée d'or.

Charles de Chambes-Montsoreau : d'azur semé de fleurs-de-lys d'argent, au lion de gueules. Diocèse de Tours.

1551.

Jean Petit de Boisfichet : de sable à la bande d'argent, chargée d'un lion de gueules. Diocèse de Maillezais.

René Aymard de la Roche : d'argent au chevron de sable, chargé de trois coquilles d'or. Diocèse de Poitiers.

Guillaume de Burlé d'Arcye : d'or à deux croix raccourcies de gueules, mises l'une sur l'autre. Diocèse de Saintes.

Bonaventure Gombault de Champfleury : d'argent à trois pals de gueules. Diocèse de Saintes.

Antoine Aucher du Puy : d'azur à trois miroirs bordés d'argent. Diocèse de Poitiers.

Valentin du Floyer de la Burcerie : de gueules au lion

PRIEURÉ D'AQUITAINE.

d'argent, couronné d'or, accompagné de 5 quintefeuilles de même, 2. 2. et 1. Diocèse de Luçon.

1552.

Louis d'Arrot: de sable à deux cygnes affrontés d'argent, ayant le col contourné et entrelassé l'un dans l'autre, membrés et béqués d'or, tenant un anneau de même de leur bec.

Maurice de Ternes-Boisgirault: d'hermines à la croix de gueules. Diocèse de Poitiers.

1553.

Gilles de Saint-Hilaire de Rétail: de gueules à deux épées d'argent, montées d'or, mises en sautoir. Diocèse de Luçon.

1554.

Bertrand Foucher du Gué: de sable au lion d'argent. Diocèse de Luçon.

Antoine Turpin de Crissé: lozangé d'or et de gueules.

Pierre d'Allonbe des Arotz: lozangé d'argent et de sable.

1555.

Gabriel Goullard de la Geffardière: d'azur au lion couronné d'or, à la bordure de même. Diocèse de Maillezais.

Jean Sauvestre de Clisson: palé d'argent et de sable, l'argent semé de trèfles de gueules. Diocèse de Maillezais.

René de la Forest de la Fretière: de gueules à la croix bourdonnée d'hermines. Diocèse de Luçon.

Léon de la Haye: de sable au lion léopardé d'or, armé, lampassé et couronné de gueules.

Jean Hirel du Hastres. De Bretagne.

Robert de Chazé: de gueules au lion d'or, ou à 6 aigles d'argent, 3. 2. et 1. Diocèse d'Angers.

PRIEURÉ D'AQUITAINE.

Jean Gazeau de Fontaines: d'argent à trois trèfles de sable.

1556.

Antoine de la Motte Longlée: de gueules à trois lions d'argent.

Guillaume de Linières d'Amaillou: d'argent à la face de gueules, à la bordure de sable, chargée de huit besans d'or. Diocèse de Maillezais.

Olivier des Mares du Breuil, frère d'Antoine des Mares, ci-devant. Diocèse de Poitiers.

Jean de Vernon de Chauffery: de gueules à la croix d'or, chargée de cinq tourteaux de sable. Diocèse de Luçon.

Jean Aimard de la Roche: d'argent au chevron de sable, chargé de trois coquilles d'or. Diocèse de Poitiers.

Gaspard Aimard de la Roche: d'argent au chevron de sable, chargé de trois coquilles d'or. Diocèse de Poitiers.

1557.

Jacques de la Court de la Bretonnière: d'argent à trois molettes d'éperon de gueules, au chef de même, chargé de trois molettes d'éperon d'argent.

1558.

Jacques Clavesurier de la Rousselière: d'azur à quatre clefs d'or, posées en croix, attachées en cœur par un anneau de même. Diocèse de Poitiers.

Louis Audebert de l'Aubuge: d'or au sautoir d'azur.

François de Granges-Montfermier: de gueules fretté de vair, au chef d'or, chargé d'un lambel de sable. Diocèse de Maillezais.

Louis Chastaigner: d'or au lion léopardé et posé de sinople.

PRIEURÉ D'AQUITAINE.

1559.

Arthus Bonnet du Breuillac : de sable à trois besans d'or. Diocèse de Poitiers.

1560.

Henry d'Appellevoisin de la Bodinatière : de gueules à la herse d'or. Diocèse de Maillezais.

Guillaume de la Motte-Longlée : de gueules à trois lions d'argent. Diocèse de Nantes.

1561.

Louis de la Porte de la Vallade : de gueules au croissant d'hermine. Diocèse d'Anjou.

Antoine de Beaumont des Dorides : de gueules à l'aigle d'or, à l'orle de fers de lances d'argent.

Emanuel de Rouy de Bussières : de sable au chevron d'argent. Diocèse de Tours.

André Robert de Lizardière : d'argent à 3 quintaines de gueules. Diocèse de Luçon.

Nicolas Poictevin Duplessis-Landry : de gueules à trois haches d'armes d'argent, le manche de sable, et le bout d'argent mises en pal, 2. et 1. Diocèse de Luçon.

1562.

Raoul-Trimorel de la Tranolerye. Diocèse de Nantes.

Jacques Dupuy du Fou : de gueules à trois macles d'argent.

Yvon-Jourdain de Kerverzic : d'azur au croissant d'argent. Diocèse de Treguier.

1563.

Georges de Granges-Montfermier : de gueules fretté de vair, au chef d'or, chargé d'un lambel de sable.

Pierre Bureau de la Motte : d'azur au chevron potencé, et

contre-potencé d'argent, accompagné de trois phioles d'or. Diocèse de Poitiers. PRIEURÉ D'AQUITAINE.

François de Marans des Homes-Saint-Martin : facé et contre-facé d'or et d'azur, au chef palé et contre-palé de même de 3 pièces, flanqué à dextre et à senestre d'azur un giron d'or; sur le tout, un écu de gueules. Diocèse de Maillezais.

1565.

Jean de Beaumanoir du Besso : d'azur à onze billettes d'argent, quatre, trois et quatre, écartelé d'or à trois chevrons de sable, qui est du Besso.

1566.

Louis Baudet de la Marche : d'azur à l'épée d'argent mise en pal à la face de gueules brochant sur le tout. Diocèse de Tours.

Claude de la Croix-Bertinières : d'argent à la croix de sable. Diocèse de Poitiers.

Pierre-Gurin de Bagny : de sable à trois lions d'or. Diocèse de Poitiers.

Jean Barbesiers : fuzelé d'argent et de gueules. Diocèse de Saintes.

André de Boju-la-Menollière : d'azur à trois quintefeuilles d'argent.

Léon de Frugières de Villiers. Diocèse de Tours.

Aimé de Chesnes : de gueules à deux renards courans en face d'or, celui de la pointe contourné. Diocèse de Poitiers.

1567.

Claude d'Aulx du Bournoys : d'or à trois aigles de sable. Diocèse de Poitiers.

Jean Ysoré de Saint-Aubin : d'argent à deux faces d'azur. Diocèse de Tours.

René de la Tigernère de Marchias : de sable à la croix

PRIEURÉ D'AQUITAINE.

patée et raccourcie d'or en cœur, accompagnée de deux lozanges en chef, et d'un croissant de même en pointe. Diocèse de Maillezais.

Claude de Percil des Genetz : d'hermine à trois tourteaux d'azur. Diocèse de Tours.

Hugues de Percil, son frère : les armes comme dessus.

Jean Lancombleau de la Rouillerie. Diocèse de Tours.

1568.

Roland de Botloy de Kerquestin : écartelé d'or et d'azur. Diocèse de Dol, en Bretagne.

1569.

Jean le Cirier de Semur : d'argent à quatre mouchetures d'hermines de sable, cantonnées, et une étoile de gueules en cœur. Diocèse du Mans.

Jean Tiercelin de la Roche : d'argent à deux tierces d'azur, posées en sautoir, accompagnées de quatre merlettes de sable.

1570.

Pierre Clerambault des Briffières : burelé d'argent et de sable de 8 pièces. Diocèse d'Angers.

Simon Cheminée de Boisbenest : d'argent au léopard d'azur, couronné d'or, au chef de gueules, chargé de trois têtes de lion d'argent, lampassées et couronnées d'or. Diocèse de Nantes.

Christophe Jousseaume du Courboureau : de gueules à trois croix patées d'argent, à la bordure d'hermines. Diocèse de Maillezais.

Claude Foucher du Tesson : de sable au lion d'argent. Diocèse de Saintes.

1571.

Pierre de Grenoillon de Reigny : fascé d'or et de sinople à

Louis d'Appellevoisin de la Bodinatière : de gueules à la herse d'or. Diocèse de Maillezais.

François d'Appellevoisin de la Bodinatière, frère de Louis et d'Henry : les armes comme dessus.

Louis Viault de Buygonnet : d'argent au chevron de gueules, accompagné de trois coquilles de sable. Diocèse de Maillezais.

Pierre Viault de Buygonnet, son frère : les armes comme dessus.

1572.

Jean Grignon de la Fourestrie : de gueules à trois clefs d'or mises en pal, 2. et 1. Diocèse de Luçon.

Gabriel de Rochechouart-Sircy : de gueules à trois faces nébulées d'argent.

René Goheau de la Brossardière. Diocèse d'Angers, mais d'une Maison de Bretagne.

1573.

Simon d'Aubigné de Boismozé : de gueules au lion d'hermines couronné d'or.

Gabriel le Petit de la Vauguyon : fuzelé d'or et de gueules. Diocèse de Poitiers.

1574.

Jacques de Bonnefont de Presque : d'azur à la bande d'argent, écartelé de gueules, au besan d'argent, surmonté d'un lambel d'or. Diocèse de Tours.

François de Richomme de la Goberie : d'azur à trois côtes d'argent mises face, 2. et 1. Diocèse d'Angers.

1575.

Jean de Talhouet : lozangé d'argent et de sable. Diocèse de Vannes.

Corantin du Plexis de la Bayejarno : d'argent à un chien passant d'azur. Diocèse de Saint-Malo.

PRIEURÉ D'AQUITAINE.

Jacques Gerault de la Mogatrie. Diocèse d'Angers.

Adam de Bellanger de Thorigny : lozangé d'or et de gueules, écartelé d'azur, à la bande d'argent, chargée de trois croisettes de gueules. Diocèse du Mans.

Sydrac de Baillou du Boisdais : d'or à deux faces de gueules. Diocèse de Rennes.

1576.

Jacques de la Chappellerie de Larceau : d'argent à quatre pattes de griffon de sable, cantonnées. Diocèse de Poitiers.

Maurice de Vernon de la Motte : de gueules à la croix d'or, chargée de cinq tourteaux de sable.

1577.

René de Linières d'Amaillou : d'argent à la face de gueules, à la bordure de sable, chargée de huit besans d'or. Diocèse de Poitiers.

Claude de Linières d'Amaillou, frère de René.

François de Kerbouric-la-Boissière : d'argent au sautoir de sable, accompagné de quatre roses de gueules. Diocèse de Tours.

1578.

Toussaint-Viault de Buygonnet : d'argent au chevron de gueules, accompagné de trois coquilles de sable. Diocèse de Maillezais.

Gaspard-Acton de Lymons : d'argent semé de fleurs-de-lys d'azur, au franc canton de gueules. Diocèse de Poitiers.

Charles de Vivonne : d'hermines au chef de gueules.

Simon le Petit de la Hacquinière : fuzelé d'or et de gueules. Diocèse de Poitiers.

Robert Veré de la Bruère : d'or à trois merlettes de sable

Maximilien de Marconnay : de gueules à trois pals de vair, au chef d'or. Diocèse de Poitiers. PRIEURÉ D'AQUITAINE.

1579.

Ambroise de Gennes de Launay : d'hermines à la face de gueules. Diocèse d'Angers.

1580.

Pierre de Montigny : d'argent au lion de gueules, chargé à l'épaule d'une étoile d'or, à l'orle de huit coquilles d'azur. Diocèse de Vannes, mais d'une Maison du bailliage de Caen en Basse-Normandie.

Hugues Foucher du Tesson : de sables au lion d'argent. Diocèse de Saintes.

Louis de Grailly des Serteaux : d'argent à 3 tourteaux de gueules. Diocèse de Poitiers.

Jacques Cossin de la Godinière. Diocèse de Tours.

1581.

Maurice de Lesmeleuc de la Salle : de gueules à un épervier d'or, accompagné de trois coquilles d'argent.

François de Lesmeleuc de la Salle, son frère : de gueules à un épervier d'or, accompagné de trois coquilles d'argent.

Gabriel de Champlais de la Bourdillière : d'argent à trois faces de gueules, surmontées en chef de trois aigles à deux têtes de sable. Diocèse de Poitiers.

François Gouffier de Boissy : d'or à trois jumelles de sable. Diocèse de Poitiers.

Charles Gouffier de Boissy, son frère : d'or à trois jumelles de sable. Diocèse de Poitiers.

Jacques Lestang du Breuil : d'argent à sept fusées de gueules, 4. et 3. Diocèse de Poitiers.

1582.

Raymond de la Tour : de gueules à trois chevrons d'argent. Diocèse de Saintes.

Prieuré d'Aquitaine.

accompagnée de cinq lozanges d'or, deux en chef, et trois en pointe. Diocèse de Poitiers.

1595.

Claude de Maillé de Brezé: d'or à trois faces ondées de gueules. Diocèse de Maillezais.

Olivier de Coublant de la Touche: de gueules à deux aigles mis en face d'argent. Diocèse d'Angers.

Lancelot Pierre du Plessis Baudoin: d'or à la croix patée et raccourcie de gueules. Diocèse de Poitiers.

Louis de Coustances de Baillou: d'azur à deux faces d'argent, accompagnées de trois besans de même. Diocèse de Tours.

François de Voyer de Poulliers: d'azur à deux léopards d'or, passans l'un sur l'autre. Diocèse d'Angers.

François le Petit de la Hacquinière: fuzelé d'or et de gueules. Diocèse de Poitiers.

1596.

Isaac Viault de l'Allier: d'argent au chevron de gueules, accompagné de trois coquilles de sable. Diocèse de Poitiers.

Pierre Foucrand de la Noue: d'argent à trois porcs-épics de sable. Diocèse de Luçon.

Urbain de Salles de Lescoublère: d'argent à trois annelets de sable, à la bordure de gueules. Diocèse d'Angers.

1597.

Georges Chenu du Basplessis: d'hermines au chef d'or, chargé de cinq lozanges de gueules. Diocèse d'Angers.

Jean d'Andigné de Chanjust: d'argent à trois aigles de gueules. Diocèse d'Angers.

Louis de Bonnin de la Regeuze: de sable à la croix ancrée d'argent. Diocèse de Poitiers.

1589.

Prieuré d'Aquitaine.

René Goullar de la Geffardière : d'azur au lion couronné d'or, à la bordure de même. Diocèse de Poitiers.

Georges Goullar, frère du précédent : d'azur au lion couronné d'or, à la bordure de même.

1590.

Claude Barjot de Moussy : d'azur au griffon d'or, et une étoile de même au canton dextre. Diocèse de Tours.

1591.

Gabriel de Razilly : de gueules à trois fleurs-de-lys d'argent. Diocèse de Poitiers.

1592.

René de Saint-Offange : d'azur au chevron d'argent, accompagné de trois molettes d'éperon de même. Diocèse d'Angers.

Guy-Turpin de Crissé : lozangé d'argent et de gueules. Diocèse de Poitiers.

1594.

Jean Petit de Salvert : d'or à trois croix patées d'azur, à un cœur de gueules au milieu. Diocèse de Maillezais.

Claude de Montaigu de Boisdavy : d'azur à deux lions d'or, mis à côté l'un de l'autre, couronnés et lampassés d'argent. Diocèse d'Angers.

Jacques Bonnin de la Regneuze : de sable à la croix ancrée d'argent. Diocèse de Poitiers.

Jacques Brossin de Messars : d'azur au chevron d'or. Diocèse de Tours.

Philippe de Nouzillac : de gueules à la croix raccourcie d'or, accompagnée de quatre croisettes d'argent. Diocèse de Maillezais.

Pierre Guerand de Grousteau : d'azur à la bande d'argent,

PRIEURÉ D'AQUITAINE.

1602.

Henry d'Augustin de Courbat; le 14 août: de gueules à la bande d'argent. Diocèse de Tours.

Jean du Bois de Bussière; le 14 août: d'or à trois chevilles de sable, la pointe en bas, au chef d'azur chargé de trois aigles rangés d'argent. Diocèse de Tours.

1603.

Antoine de Jussac de la Folaine: d'argent à quatre faces ondées de gueules. Diocèse de Tours.

André Cenami; le 12 août: d'or au lion de gueules. Diocèse de Tours, mais originaire de la ville de Lucques en Italie.

Jean Grain de Saint-Marsault; le 12 août: de gueules à trois demi-vols d'or, ceux du chef affrontés. Diocèse d'Angers.

Pierre Poictevin de la Bidollière; le 12 août: d'azur à l'aigle d'argent, armé et béqué de gueules. Diocèse de Poitiers.

François le Bascle du Pin; le 12 août: de gueules à trois macles d'argent. Diocèse d'Angers.

Henry Grain de Saint-Marsault; le 12 août: de gueules à trois demi-vols d'or, ceux du chef affrontés. Diocèse d'Angoulême.

1605.

René Moreau du Feuillet; le 4 janvier: de gueules à l'épée d'argent, montée d'or, mise en pal, la pointe en bas. Diocèse de Tours.

Isaac de Rasilly; le 14 janvier: de gueules à trois fleurs-de-lys d'argent. Diocèse de Poitiers.

Joachim de Menou; le 6 avril: de gueules à la bande d'or. Diocèse de Tours.

Abraham des Collins; le 13 juin: d'argent au griffon de gueules, couronné d'or. Diocèse d'Angers.

Charles de Cherité de Voisine; le 17 juin: d'azur au sau-

toir d'argent, accompagné de quatre croix patées d'or. Diocèse d'Angers. PRIEURÉ D'AQUITAINE.

Nicolas Sigongne de Fretay; le 23 août: de sable à la croix d'argent, chargée d'une autre croix dentelée de gueules, accompagnée de 4 coquilles d'or. Diocèse de Tours.

1606.

Ambroise de Perriers du Bouchet; le 18 février: d'azur semé de larmes d'or, au lion de même, armé, lampassé et couronné de gueules. Diocèse d'Angers.

Bonaventure de la Chastaigneraye de Fourny; le 18 février: d'or à trois faces de gueules, au lambel de sable écartelé d'argent, au chef de gueules, au lion d'azur brochant sur le tout, qui est de Vendôme ancien, sur le tout d'argent au lion d'azur semé de fleurs-de-lys d'or, qui est de la Chastaigneraye. Diocèse de Tours.

René Barlot du Chastellier; le 17 août: de sable à trois croix patées d'argent. Diocèse de Maillezais.

Jacques de Lesmérie du Breuil; le 17 août: d'argent à trois feuilles de chêne de sinople. Diocèse de Poitiers.

Jean des Gittons-Barronnière; le 17 août: d'azur à trois gittons d'or. Diocèse de Poitiers.

Gilles Peschard de la Botthelleraye; le 17 août: de gueules à la bande d'or, chargée de trois roses d'azur, accompagnée de quatre ducs couronnés d'argent. Diocèse de Saint-Malo.

1607.

Pierre de Boussay de la Tour; le 11 août: de sable au lion couronné d'or, armé et lampassé de gueules. Diocèse de Poitiers.

Jacques de la Rochefoucault de Neuilly; le 17 août: burelé d'argent et d'azur à trois chevrons de gueules sur le tout, celui du chef écimé. Diocèse de Tours.

PRIEURÉ D'AQUITAINE.

1608.

Jacques Conaisque de Martau; le 28 juillet : d'hermines. Diocèse de Tours.

François de Talhouet; le 11 octobre : d'argent à trois pommes de pin de gueules. Diocèse de Vannes.

Michel Sybille de la Buronnière; le 11 octobre : d'azur à la bande d'or, chargée de trois quintefeuilles de gueules. Diocèse d'Angers.

François Budes du Tertre-Jouan; le 11 octobre : d'argent au pin de sinople, chargé de trois pommes d'or, dont l'une soutient un épervier de même, accosté vers son tronc de deux fleurs-de-lys de gueules. Diocèse de Saint-Brieuc.

1609.

Roland de Peguineau de Villeaumaire; le 26 janvier : d'azur à la face d'argent accompagné de trois pommes de pin renversées d'or. Diocèse de Tours.

Astianax Pichier de la Roche; le 2 octobre : d'argent à trois pichiers ou pots à l'eau de sable. Diocèse de Poitiers.

René de Rousselé de Sachay : d'or à trois pals d'azur à la bande de gueules brochant sur le tout, chargé d'une autre bande d'argent. Diocèse de Tours.

1610.

René de la Rochefoucault de Bayers; le 1er février : burelé d'argent et d'azur à trois chevrons de gueules brochant sur le tout, celui du chef écimé. Diocèse de Saintes.

Antoine-Bernard de Montdebize; le 21 juillet : d'azur à la licorne passante d'argent. Diocèse de Tours.

René de Savonnières la Bretesche; le 29 octobre : de gueules à la croix patée et alaisée d'or. Diocèse de Nantes.

Damien de Savonnières la Bretesche; le 29 octobre : même

René le Vexel du Tertre; le 29 octobre: d'argent à la croix fleurdelysée de sable. Diocèse du Mans.

PRIEURÉ D'AQUITAINE.

1611.

Gaspard de la Beraudière de l'Islejourdan; le 23 août: d'azur à la croix racourcie, et dentelée par les extrémités d'argent, écartelé d'or à l'aigle à deux têtes de gueules, armé, lampassé et couronné de sinople. Diocèse de Poitiers.

Louis Ronssard de Glatigny; le 23 août: de sable à trois poissons d'argent mis en face l'un sur l'autre. Diocèse du Mans.

François de Boisbaudry de Trans; le 23 août: d'or à deux faces de sable chargées de cinq annelets d'argent, 3. et 2. Diocèse de Saint-Brieu.

Emmanuel Gilier de Puygareau; le 23 août: d'or au chevron d'azur accompagné de trois macles de gueules. Diocèse de Poitiers.

Arthus Chenel de Meux: d'argent à trois bâtons escottés de sinople, 2. et 1. Diocèse de Saintes.

Jacques Brusneau de la Rabastellière; le 25 octobre: d'argent à sept brunettes de sable, 3. 3. et 1. le bec et les pieds d'or. Diocèse de Luçon.

1612.

Charles du Gast de Mongauger; le 30 mai: d'or à cinq tourteaux d'azur, 2. 2. et 1. Né à Amboise, mais originaire du Comtat d'Avignon.

Jacques de Fresneau de Marigny; le 30 mai: d'argent au chevron de gueules. Diocèse de Tours.

Charles de Chastaignier de la Blouère; le 30 mai: d'or au lion léopardé et posé de sinople. Diocèse de Poitiers.

Paul Cheminée de la Mesnardière; le 30 mai: d'argent au léopard d'azur couronné d'or au chef de gueules chargé de trois têtes de lion d'argent, couronnées et lampassées d'or. Diocèse d'Angers.

PRIEURÉ D'AQUITAINE.

Calais de Vanssay de Brestel; le 30 mai: d'azur à trois besans d'argent chargés chacun d'une hermine de sable. Diocèse du Mans.

Jean Chevalier de la Coindardière; le 6 septembre: de gueules à trois clefs d'or, 2. et 1. à la bordure d'azur. Diocèse de Poitiers.

François du Breuil de Rais; le 12 novembre: d'azur au lion d'argent couronné, armé et lampassé de sable. Diocèse de Saint-Malo.

1613.

Charles Frottier de la Fougeraye; le 23 juillet: d'argent au pal de gueules côtoyé de cinq lozanges de même de chaque côté, 2. 2. et 1. Diocèse de Poitiers.

Hippolyte de Linières de la Bourbelière: d'argent à la face de gueules à la bordure de sable chargée de huit besans d'or. Diocèse de Poitiers.

1614.

Simon du Vergier de la Roche-Jacquelin; le 21 août: de sinople à la croix d'argent chargée en cœur d'une coquille de gueules accompagnée de quatre coquilles d'argent. Diocèse de Maillezais.

1615.

Magdelon de Vildon de Pereffon; le 19 juin: d'argent à trois faces ondées de gueules. Diocèse de Saintes.

René du Bailleul; le 19 juin: d'argent à trois têtes de loup de sable coupées et lampassées de gueules. Diocèse du Mans.

Hercule de Conigan de Cangé; le 15 octobre: d'argent à la perle de sable, écartelé d'or à trois boucles d'azur. Diocèse de Nantes.

1616.

PRIEURÉ D'AQUITAINE.

Martin Fumée des Roches; le 1er août: d'azur à deux faces d'or accompagnées de six besans d'argent, 3. 2. et 1. Diocèse de Tours.

1617.

Jean Berault de Beauvais-Riou; le 10 juillet: de gueules au loup cervier passant d'argent accompagné de trois coquilles de même. Diocèse d'Angers.

René de Chastaigner de Rouvre; le 10 juillet: d'or au lion léopardé et posé de sinople. Diocèse de Poitiers.

Samuel Mauras de Chassenon; le 10 août: d'argent au chevron de sable accompagné de trois étoiles de même. Diocèse de Maillezais.

Jacques Pichier de la Roche; le 18 août: d'argent à trois pichiers ou pots à l'eau de sable. Diocèse de Poitiers.

René Baudry d'Asson: d'argent à trois faces d'azur. Diocèse du Mans.

1618.

Louis Baudry d'Asson; le 10 juillet: frère de René, ci-dessus.

Olivier de Budes: d'argent au pin de sinople chargé de trois pommes d'or, dont l'une soutient un épervier de même, accosté vers son tronc de deux fleurs-de-lys de gueules. Diocèse de Saint-Brieu.

Georges de la Trimouille; le 3 octobre: d'or au chevron de gueules accompagné de trois aigles d'azur. Diocèse de Luçon.

Nicolas de Jussac d'Ambleville; le 3 octobre: d'argent à quatre faces ondées de gueules, surmontées d'un lambel d'azur de 5 pièces. Diocèse d'Angoulême.

André de Courtavel Saint-Remy; le 3 octobre: d'azur au sautoir d'or accompagné de seize lozanges de même, 3. et 1. en chaque canton. Diocèse du Mans.

Prieuré d'Aquitaine.

1619.

Leon Barjot de Mousty; le 11 octobre : d'azur au griffon d'or, et une étoile de même vers le canton dextre. Diocèse de Tours.

1620.

Henry le Cirier de Semurs; le 17 juillet : d'argent à quatre mouchetures cantonnées d'hermines de sable, et une étoile de gueules au milieu. Diocèse du Mans.

1622.

René de Sévigné d'Olivet; le 24 décembre : écartelé d'argent et de sable. Diocèse de Rennes.

Jacques Mauras de Chassenon; le 24 décembre : d'argent au chevron de sable accompagné de trois étoiles de même. Diocèse de Maillezais.

1623.

Hector le Pauvre de Lavau; le 12 janvier : d'argent à la bande de sinople au lambel d'azur. Diocèse de Poitiers.

Louis Robin de la Tremblaye; le 23 juin : de gueules au griffon d'argent armé et becqué d'or, accompagné de trois croissans de même. Diocèse de Poitiers.

Gaspard Frottier de la Messelière; le 12 septembre : d'argent au pal de gueules côtoyé de 5 lozanges de même de chaque côté, 2. 2. et 1. Diocèse de Poitiers.

Jacques du Breuil de Chassenon; le 23 septembre : d'argent à la croix ancrée de gueules. Diocèse de Maillezais.

François de Neucheze; le 23 septembre : de gueules à neuf molettes d'éperon d'argent, 3. 3. et 3. Diocèse de Poitiers.

François Petit de la Guerche; le 17 novembre : de sable à la bande d'argent chargée d'un lion de gueules. Diocèse de la Rochelle.

1624.

PRIEURÉ D'AQUITAINE.

Pierre Briend de Brez; le 20 septembre: d'argent à la face de sable accompagnée de six rocs d'échiquier de même. Diocèse d'Angers.

Louis Villeneuve-Boisgrolleau; le 20 septembre: de gueules à trois chevrons d'hermines. Diocèse d'Angers.

Louis de Torchard de la Panne: d'or à cinq bandes de gueules au franc canton d'argent chargé d'un porc-épic de sable. Diocèse du Mans.

François Binet de Montifroy: de gueules au chef d'or chargé de trois croix recroisettées, et au pied fiché de sable. Diocèse de Tours.

1625.

Hardouin de Voyer de Paulmy; le 10 novembre: d'azur à deux léopards couronnés d'or. Diocèse de Tours.

Guy d'Allogny de Boismorand; le 10 novembre: de gueules à 3 fleurs-de-lys d'argent. Diocèse de Poitiers.

1626.

Charles Gouffier de Roannais; le 5 mai: d'or à trois jumelles de sable. Diocèse de Maillezais.

René Foucrand de la Nouhe; le 5 mars: d'argent à trois porcs-épics de sable. Diocèse de Luçon.

Louis du Vergier de Buygonnet; le 5 mars: de sinople à la croix d'argent chargée en cœur d'une coquille de gueules accompagnée de quatre coquilles d'argent. Diocèse de Maillezais.

Jacques de la Belinaye; le 4 juillet: d'argent à trois têtes de belier de sable. Diocèse de Rennes.

Pierre Cécillon du Cosquet; le 23 décembre: d'argent à trois fusées d'or, 2. et 1. Diocèse de Nantes.

Achilles de Barbezières-Chemerault: fuselé d'argent et de gueules. Diocèse de Poitiers.

PRINCES D'AQUITAINE.

1619.

Leon Barjot de Moussy; le 11 or[illegible] de gueules à d'or, et une étoile de même [illegible] cèse de Tours.

[illegible] juin : d'azur à trois écussons d'ar-

Henry le Cirier de Semu[illegible] : d'or à trois cors de mouchetures canton[illegible] de gueules. Diocèse d'An- étoile de gueules au[illegible]

[illegible]miniers; le 5 octobre : d'azur à argent couronné d'or. Diocèse de

René de Sévigné [illegible] gent et de sa[illegible]darsay; le 12 octobre : d'argent semé de

Jacques Mau[illegible] d'azur au franc canton de gueules. Diocèse au chevr[illegible] même.

[illegible]echouart-Montpipeau : d'argent à trois faces [illegible] de gueules. Diocèse de Poitiers.

1628.

Hect[illegible] [illegible]

[illegible] le Blanc de la Vallière; le 7 juin : coupé de [illegible]eules et d'or au léopard lionné d'argent sur gueules, [illegible] sable sur or. Diocèse de Tours.

1629.

Antoine Thoumasset de la Boissinière; le 27 mars : une face en devise de sable, le chef d'azur chargé d'un griffon passant d'or armé, lampassé de gueules, la pointe d'argent à cinq mouchetures d'hermines de sable.

Gaspard Chappron de Bourneuf; le 24 avril : d'argent à trois chaperons de gueules en profil. Diocèse de Poitiers.

Baptiste-Roger de Monbel de Champeron; le 1er octobre : d'argent au lion de sable lampassé de gueules, à la bande de même chargée de trois coquilles d'or brochant sur le tout. Diocèse de Tours.

1630.

...e 22 avril : d'argent à trois ...gers.

...e 7 juin : d'or à la croix de ...uilles d'argent, et accompagnée ...r. Diocèse du Mans.

...nagne; le 7 juin : de gueules à trois ...ocèse de Luçon.

...minges de la Ferrière; le 7 juin : de gueu... ...e ottelles d'argent mises en sautoir. Diocèse ...tes.

...e de Raity-Vitré ; le 7 juin : de gueules au cygne ...argent nageant sur une rivière au naturel, mouvante de la pointe, le canton dextre chargé d'une comète d'or. Diocèse de Poitiers.

Charles de Boju de la Menollière; le 7 juin : d'azur à trois quintefeuilles d'argent. Diocèse de Luçon.

Antoine de Raity-Vitré; le 7 juin : les mêmes armes de son frère, ci-dessus. Diocèse de Poitiers.

Jean-Denis de Polastron de la Hillière; le 7 juin : d'argent au lion de sable armé et lampassé de gueules. Diocèse de Tours.

Bonaventure Gilier de Puygareau ; le 7 juin : d'or au chevron d'azur accompagné de trois macles de gueules. Diocèse de Poitiers.

1632.

Sébastien Barton de Montbas; le 17 juin : d'azur au cerf couché d'or, au chef échiqueté d'or et de gueules de trois traits. Diocèse de Poitiers.

Pierre Barton de Montbas; le 17 juin : frère du précédent.

François Lévesque de Marconnay ; le 17 juin : d'or à trois bandes de gueules. Diocèse de Poitiers.

Prieuré d'Aquitaine.

Lancelot de Chouppes; le 17 juin : d'azur à trois croisettes d'argent. Diocèse de Poitiers.

Claude de Gibot de la Perrinière; le 15 novembre : d'argent au léopard de sable. Diocèse du Mans.

1633.

François Thibault de la Carte; le 1er avril : d'azur à la tour d'argent. Diocèse de Poitiers.

François de Livenne Verdille; le 26 août : d'argent à la face de sable frettée d'or, accompagnée de trois étoiles de sable. Diocèse de Poitiers.

1634.

Charles de Savonnières la Bretesche; le 1er septembre : de gueules à la croix patée et alaisée d'or. Diocèse de Nantes.

1635.

Guillaume Pinart de Cadoallan; le 11 décembre : facé, ondé d'or et d'azur, au chef de gueules chargé d'une pomme de pin d'or. Diocèse de Treguier.

1637.

Antoine Poitevin du Plessis-Landry; le 17 février : de gueules à trois haches d'argent mises en pal, 2 et 1. dont le manche est de sable, et le bout d'argent. Diocèse de Luçon.

Gilles de Laval Boisdauphin; le 12 novembre : d'or à la croix de gueules chargée de cinq coquilles d'argent, accompagnée de seize alérions d'azur. Diocèse d'Angers.

Claude des Herbiers de Lestanduère; le 7 décembre : de gueules à trois faces d'or. Diocèse de Luçon.

1638.

François de la Rochefoucault de Bayers; le 3 mai : burelé

d'argent et d'azur à trois chevrons de gueules brochant sur le tout, celui du chef écimé. Diocèse d'Angoulême. PRIEURÉ D'AQUITAINE.

1640.

Claude Barjot de Moussy; le 17 septembre: d'azur au griffon d'or à l'étoile de même au canton dextre. Diocèse de Tours.

1641.

Louis et Guillaume d'Arsac de Ternay, frères; le 14 janvier: de sable à l'aigle d'argent armé et béqué de gueules. Diocèse de Poitiers.

Charles de Chambres-Montsoreau; le 22 février: d'azur semé de fleurs-de-lys d'argent au lion de gueules brochant sur le tout. Diocèse de Tours.

1642.

François de Bellangers-Vautourneult; le 11 décembre: de sable à trois lions d'argent armés, lampassés et couronnés d'or. Diocèse du Mans.

Joseph de Chambes-Montsoreau: d'azur semé de fleurs-de-lys d'argent, au lion de gueules brochant sur le tout. Diocèse de Tours.

1643.

Jacques de Ferrières-Champigny; le 1er juillet: d'azur à trois pommes de pin renversées d'or, à la bordure de gueules. Diocèse de Poitiers.

César Palustre de Chambonneau; le 21 décembre: de gueules à la rivière mise en face d'argent soutenant un cygne de même au chef d'or chargé d'une étoile d'azur. Diocèse de Poitiers.

1644.

François Chabot: d'or à trois chabots de gueules. Il paroît

PRIEURÉ D'AQUITAINE.

avoir été reçu le 5 février; ses preuves ne se trouvent pas dans les Archives de la Langue.

Claude de Marbeuf; le 24 février: d'azur à deux épées d'argent, la pointe en bas, montées d'or, mise en sautoir. Diocèse de Rennes.

René de Crocelay de la Viollays; le 5 novembre: d'argent à la bande de gueules accompagnée de trois trèfles de sable. Diocèse de Nantes.

1645.

Jean-Baptiste de Romilly de la Chesnelaye; le 16 mai: d'azur à 2 léopards d'or armés et couronnés de gueules. Diocèse de Rennes.

Charles-Hilaire de la Rochefoucault de Marcillac; le 2 octobre: burelé d'argent et d'azur à trois chevrons de gueules brochant sur le tout, celui du chef écimé. Diocèse d'Angoulême.

Claude de Montigny; le 30 novembre: d'argent au lion de gueules chargé à l'épaule d'une étoile d'or à l'orle de huit coquilles d'azur. Diocèse de Rennes.

Jean Huchet de Kerbiget; le 2 décembre: d'azur à six mortoises d'argent, 3. 2. et 1. au lambel de même. Diocèse de Rennes.

Joseph Robert de Chaon: d'azur au lion d'or. Diocèse de Luçon.

1547.

Claude d'Acigné Grand-Bois; le 6 novembre: d'hermines à la face de gueules chargée de trois fleurs-de-lys d'or. Diocèse d'Angers.

Charles de Villiers-Laubardière; le 29 novembre: d'argent à la bande de gueules surmontée d'une rose de même. Diocèse d'Angers.

Louis Charbonneau de la Moricière: d'azur à trois écussons d'argent accompagnés de dix fleurs-de-lys d'or, 4.

1648.

Prieuré d'Aquitaine.

François Poute de Château-Dompierre; le 3 mars: d'argent à trois chevrons de sable. Diocèse de Poitiers.

François Chevalier du Tais; le 25 juillet: de gueules à trois clefs d'or, 2. et 1. à la bordure d'azur. Diocèse de Poitiers.

Guy de la Brunetière du Plessis de Gesté; le 12 octobre: d'hermines à trois chevrons de gueules. Diocèse d'Angers.

Léonord de Salmon du Chastellier; le 11 décembre: d'azur au chevron d'or accompagné de trois têtes de lion de même, lampassées de gueules. Diocèse du Mans.

1649.

Gabriel Thibault de la Carte; le 20 avril: d'azur à la tour d'argent. Diocèse de Poitiers.

1650.

François-Joseph de Beauvau du Rivau; le 16 janvier: d'argent à quatre lions cantonnés de gueules, armés et lampassés d'azur, brisé en cœur d'un bâton escotté de même, péri en pal. Diocèse de Tours.

Mathurin Foucrand de la Nouhe; le 26 janvier: d'argent à trois porcs-épics de sable. Diocèse de Luçon.

René de Menou: de gueules à la bande d'or. Diocèse de Tours.

Gilles Jegou de Kervillio: d'argent à trois écus en bannière, chargés chacun d'une croix d'or, et un cor de sable en cœur. Diocèse de Cornouailles.

Claude de Brilhac de Nouzières; le 6 septembre: d'azur au chevron d'argent chargé de cinq roses de gueules, et accompagné de trois molettes d'éperon d'or. Diocèse de Poitiers.

Charles du Plantis-Landreau; le 1er octobre: d'or fretté de sable, écartelé de la Guionnière, et sur le tout de Rouhault. Diocèse de Poitiers.

PRIEURÉ D'AQUITAINE.

Philippe de Montaigu de Boisdavy; le 27 octobre: d'azur à deux lions d'or, mis à côté l'un de l'autre, couronnés et lampassés d'argent. Diocèse d'Angers.

Charles de Segrais: d'azur à la croix d'or, accompagnée de douze trèfles d'argent. Diocèse du Mans.

1651.

Oliviers du Perrier du Mené; le 25 février: d'azur à dix billettes d'or, 4. 3. 2. et 1. Diocèse de Treguier.

Louis de Beauvau du Rivau; le 23 août: frère de Joseph, comme dessus. Diocèse de Tours.

Léon Chauveron de la Motte; le 9 septembre: d'argent au pal bandé d'or et de sable. Diocèse de Tours.

Jacques de Cherité-la-Verdrie; le 4 octobre: d'azur au sautoir d'argent, accompagné de 4 croix patées d'or. Diocèse d'Angers.

Guy du Puy Saint-Médard; le 23 octobre: de sinople à la bande d'or, accompagnée de six merlettes de même. Diocèse du Mans.

René-Pierre de Kersauson; le 23 octobre: de gueules à la boucle d'argent. Diocèse de Luçon.

Claude Budes; le 23 novembre: d'argent au pin de sinople, chargé de trois pommes d'or, dont l'une soutient un épervier de même, accosté vers son tronc de deux fleurs-de-lys de gueules. Diocèse de Rennes.

1653.

Renaud Budes du Tertrejouan; le 23 novembre: frère de Claude ci-dessus. Diocèse de Rennes.

Jean-Armand de Cossé-Brissac; le 24 janvier: de sable à trois faces d'or dentelées par le bas. Diocèse d'Angers.

Jacques de la Barre-Hautepierre; le 20 février: d'or à trois fusées d'azur, mises en face, écartelé, facé d'or et d'azur de six pièces. Diocèse d'Angers.

Toussaint Doineau de la Charrie; le 24 novembre: de gueules à trois roses d'argent. Diocèse de Luçon.

Léonor de la Barre Saulnay; le 24 novembre: d'argent à trois lions de sable, armés, lampassés et couronnés d'or. Diocèse de Tours.

Gabriel d'Arrot de Lussière; le 24 novembre: de sable à deux cygnes affrontés d'argent, ayant la tête contournée, et le col entrelassé l'un dans l'autre, tenant dans leur bec un anneau d'or, membrés et béqués de même. Diocèse de Luçon.

1654.

Charles Charbonneau de la Fortescuyère; le 26 septembre: d'azur à dix fleurs-de-lys d'or, 4. 3. 2. et 1. et trois écussons d'argent. Diocèse de Luçon.

Marc-Tristan du Perrier du Mené: d'azur à dix billettes d'or, 4. 3. 2. et. 1. Diocèse de Treguier.

Charles le Roux des Aubiers; le 29 septembre: gironné d'argent et de sable de huit pièces. Diocèse de Nantes.

Jean-Baptiste de Sesmaisons; le 19 septembre: de gueules à trois tours couvertes d'or. Diocèse de Nantes.

1655.

Gabriel de Bruc; le dernier septembre: d'argent à la rose de gueules à six feuilles simples percées. Diocèse de Nantes.

Christophe Jegou de Kervillio; le dernier septembre: d'argent à trois écussons en bannière d'azur, chargé chacun d'une croix d'or, et un cor de chasse de sable en cœur. Diocèse de Cornouailles.

1656.

Pierre du Bailleul de la Pierre; le 8 février: d'argent à trois têtes de loup de sable, coupées et lampassées de gueules. Diocèse du Mans.

Jean Beaudet de la Fenestre; le 5 juillet: d'azur à l'épée

Prieuré d'Aquitaine.

d'argent, mise en pal, la pointe en haut à la face de gueules brochant sur le tout. Diocèse de la Rochelle.

Marc-Jacinthe de Rosmadec; le 20 octobre: palé d'argent et d'azur. Diocèse de Vannes.

Charles de Beaumanoir de Lavardin; le 4 décembre: d'azur à 11 billettes d'argent, 4. 3. et 4. Diocèse du Mans.

Charles de la Rochefoucault-Marcillac; le 4 décembre: burelé d'argent et d'azur à trois chevrons de gueules brochant sur le tout, le premier à la pointe coupée. Diocèse de Poitiers.

1657.

Louis le Gacoing de la Musse; le 5 juin: d'or au chevron de gueules, accompagné de trois roses de même. Diocèse de Nantes.

Benjamin du Breuil-Hélion de Combes; le 16 novembre: d'argent au lion de sable, couronné et lampassé d'or. Diocèse de Poitiers.

Gabriel Charbonneau de Lechasserie; le 16 novembre: d'azur à 3 écussons d'argent, et dix fleurs-de-lys d'or, 4. 3. 2. et 1. Diocèse de Nantes.

Philippe Augustin du Bois de la Ferté; le 14 décembre: de gueules à trois croix patées d'argent. Diocèse d'Angers.

1659.

François-Marie des Bancs de Mareuil; le 8 juillet: d'argent à l'aigle de sable. Diocèse de Tours.

François de l'Espronnière de Vris; le 10 juillet: d'hermine fretté de gueules. Diocèse de la Rochelle.

Jacques de Voyer de Paulmy; le 11 mars: d'azur à deux léopards couronnés d'or. Diocèse de Tours.

Raymond Jay de Montonneau; le 30 septembre: d'argent à trois faces ondées de gueules. Diocèse d'Angoulême.

1660.

Marc-Antoine de Voyer de Paulmy, frère de Jacques ci-

dessus; le 20 janvier: d'azur à deux léopards couronnés d'or.

François de Gennes; le 12 février: d'hermines à la face de gueules. Diocèse d'Angers.

Charles du Breuil-Hélion de Combes; le 26 octobre: d'argent au lion de sable, armé, lampassé et couronné d'or. Diocèse de Poitiers.

Gabriel du Bois de la Ferté; le 26 octobre: de gueules à 3 croix patées d'argent. Diocèse d'Angers.

René de Marconnay de Cursay; le 26 octobre: de gueules à trois pals de vair, au chef d'or. Diocèse de Poitiers.

1661.

Charles de Messemé: de gueules à 6 feuilles de palmier d'or, appointées en cœur. Diocèse de Poitiers.

Charles Louis Petit de la Guerche; le 10 juillet: de sable à la bande d'argent, chargée d'un lion de gueules. Diocèse de la Rochelle.

Pierre-Gabriel du Bellay; reçu de minorité le 8 août: d'argent à la bande fuselée de gueules, accompagnée de six fleurs-de-lys d'azur mises en orles. Diocèse d'Angers.

Paul de la Belinaye; le 10 septembre: d'argent à trois têtes de belier de sable. Diocèse de Rennes.

Charles de Villiers-Lauberdière; le 10 septembre: d'argent à la bande de gueules, accompagnée d'une rose vers le chef. Diocèse d'Angers.

Laurent-Martel; le 10 septembre: d'or à trois marteaux de gueules. Diocèse de Poitiers.

Charles du Bellay des Buars; le 10 septembre: d'argent à la bande fuzelée de gueules, accompagnée de six fleurs-de-lys d'azur. Diocèse d'Angers.

1662.

Roland Barrin de la Gallissonnière; le 28 février: d'azur à 3 papillons d'or. Diocèse de Rennes.

PRIEURÉ D'AQUITAINE.

Charles de Saint-Pern du Laté; le 19 mai: d'azur à dix mortoises d'argent, 4. 3. 2. et 1. Diocèse de Nantes.

Jean de la Bourdonnière; le 27 mai: de gueules à trois bourdons d'argent, 2. et 1. mis en pal, la pointe en bas. Diocèse de Nantes.

François de Courbon de Blenac; le 23 août: d'azur à trois boucles d'or. Diocèse de Saintonges.

Pierre de la Noue; le 15 septembre: d'azur à la croix d'argent accompagnée de quatre gerbes de bled d'or. Diocèse de Rennes.

1663.

Louis de Brilhac; le 4 janvier: d'azur au chevron d'argent chargé de cinq roses de gueules et accompagné de trois molettes d'éperon d'or. Diocèse de Poitiers.

François de Rosmadec; le 2 juillet: palé d'argent et d'azur. Diocèse de Vannes.

René de Lage; le 2 juillet: d'or à l'aigle à deux têtes de gueules becqué et membré d'azur. Diocèse de Vannes.

Pierre de Serens; le 2 juillet: d'or à trois quintefeuilles de sable. Diocèse de Vannes.

Paul de Coué de Betz de Lusignan; le 7 août: écartelé d'or et d'azur à quatre merlettes de l'un en l'autre. Diocèse de Tours.

François de Coué de Lusignan de Betz; le 7 août: frère de Paul. Diocèse de Tours.

Philippe Quatrebarbe de la Rongère; le 7 octobre: de sable à la bande d'argent, et deux cotices de même. Diocèse du Mans.

Henry de Maillé de Benehart; reçu de minorité le 21 novembre: d'or à trois faces ondées de gueules. Diocèse du Mans.

1664.

René-Chrétien de Kerabel; le 5 juin: de sinople à la face d'or accompagnée de trois casques mis du côté de même. Diocèse de Tregnier.

Louis du Boisjourdan; le 14 juin : d'or semé de fleurs-de-lys d'azur à trois lozanges de gueules sur le tout. Diocèse du Mans. — PRIEURÉ D'AQUITAINE.

Henry Lancelot de Juigné de la Brossinière; le 14 juin : d'argent au lion de gueules ayant la tête d'or lampassé de gueules. Diocèse d'Angers.

René-Eustache de Lys; le 20 septembre : de gueules à la face d'argent chargée de quatre mouchetures d'hermines de sable, et surmontée de deux fleurs-de-lys d'argent. Diocèse de Rennes.

1665.

Jacques de Royers de la Brisolière; le 10 janvier : d'or à deux merlettes affrontées de sable, et une fleur-de-lys de gueules en pointe. Diocèse du Mans.

Louis de Tusseau de Maisontiers; le 10 janvier : d'argent à trois croissans de gueules. Diocèse de Poitiers.

Louis Chevalier de Saulx; le 10 janvier : de gueules à trois clefs d'or mises en pal, 2. et 1. à la bordure d'azur. Diocèse de Poitiers.

Laurent-Bonaventure de Savonnières de la Bretesche; le 15 mars : de gueules à la croix patée et raccourcie d'or. Diocèse de Nantes.

Joseph de Sanson Millon; le 25 juillet : écartelé d'or et de gueules au lion de l'un en l'autre. Diocèse du Mans.

Claude de Sanson-Millon, frère de Joseph. Diocèse du Mans.

Claude René de Courterne la Barre; le 13 septembre : d'azur à deux faces d'argent surmontées d'un lion léopardé de même. Diocèse du Mans.

François de la Corbinaye de Bourgon; le 12 novembre : d'argent à la croix dentelée de gueules, cantonnée de quatre corbeaux de sable. Diocèse du Mans.

1666.

Jean Freneau de la Frezelière; le 4 juin : burelé d'argent et

PRIEURÉ D'AQUITAINE.

de gueules à la cotice d'or brochant sur le tout. Diocèse d'Angers.

Alexis de Jussac de la Morinière; le 23 août: d'argent à quatre faces ondées de gueules. Diocèse de Tours.

François de la Bourdonnaye; le 20 septembre: de gueules à trois bourdons d'argent mis en pal, 2. et 1. la pointe en bas. Diocèse de Nantes.

Charles de Granges Puyguyon; le 14 novembre: de gueules fretté de vair au chef d'or chargé d'un lambel de sable. Diocèse de la Rochelle.

1667.

Charles-Anne de Chouppes; le 2 mars, d'azur à trois croisettes d'argent. Diocèse d'Angers.

Charles de la Brunetière du Plessis de Gesté; le 19 avril: d'hermine à trois chevrons de gueules. Diocèse d'Angers.

Jean de Neucheze; le 12 juillet: de gueules à neuf molettes d'éperon d'argent, 3. 3. et 3. Diocèse de Poitiers. Commandeur d'Artins, et de Coudrie.

Robert de Sallo de Semagne; le 28 novembre: de gueules à trois rocs d'argent. Diocèse de la Rochelle. Commandeur du Temple près Mauléon.

1668.

François Viault du Breuillac; le 21 avril: d'argent au chevron de gueules, accompagné de trois coquilles de sable. Diocèse de Poitiers.

Philippe-Joseph de Lesmerie de Lucé; le 3 juin: d'argent à trois feuilles de chêne de sinople. Diocèse d'Angoulême. Commandeur de Leblisons et de Fretay.

Pierre David de Gibot de la Perrinière; le 7 juillet: d'argent au léopard de sable. Diocèse du Mans.

Jean-Baptiste de Montesson; le 2 novembre: d'argent à trois quintefeuilles d'azur. Diocèse du Mans.

René-Jean de Sauvaget des Clos; le 10 août: de gueules à

Henry de Frouché du Gué; le 8 novembre: de sable au lion d'argent. Diocèse de Luçon.

1669.

Gilbert Quatrebarbes de la Rongère; le 31 août: de sable à la bande d'argent accompagnée de deux cotices de même. Diocèse du Mans.

Louis de la Guerinière de la Roche-Henry; le 31 août: d'azur au chevron d'or accompagné de trois croissans d'argent. Diocèse de Luçon.

1670.

François-Marie de la Corbière de Juvigné; le 4 avril; d'argent au lion de sable, armé, lampassé et couronné de gueules. Diocèse de Rennes.

1671.

François Brochard de la Roche; le 16 janvier: d'argent au pal de gueules côtoyé de deux pals d'azur. Diocèse de la Rochelle. Commandeur de Villegast.

Paul Guyot de Chaslonne; le 25 avril: d'or à trois perroquets de sinople accollés, membrés et béqués de gueules. Diocèse de Poitiers.

1672.

Jacques de Brilhac; le 29 juin: d'azur au chevron d'argent chargé de cinq roses de gueules et accompagné de trois molettes d'éperon d'or. Diocèse de Poitiers. Commandeur de Sainte-Catherine de Nantes.

Henry de Bechillon d'Irlaud; le 29 juin: d'argent à trois fusées de sable mises en face. Diocèse de Saintes. Commandeur de Bourgneuf.

Joseph Georges de Sauvage des Clos; le dernier juillet: de gueules à la croix patée d'argent. Diocèse de Saint-Brieuc.

Charles Frottier de la Messelière; le 21 novembre: d'ar-

PRIEURÉ D'AQUITAINE.

gent au pal de gueules côtoyé de cinq lozanges de même de chaque côté, 2. 2. et 1. Diocèse de Poitiers. Commandeur de l'ancien Temple d'Angers.

1674.

Louis de Brilhac; le 24 septembre: d'azur au chevron d'argent chargé de cinq roses de gueules et accompagné de trois molettes d'éperon d'or. Diocèse de Saintes. Commandeur de Balan.

1675.

Gilles de Goué; le 6 septembre: d'or au lion de gueules. Diocèse du Mans.

1676.

Esprit-René des Herbiers Lestanduère; le 14 mars: de gueules à trois faces d'or. Diocèse de Luçon.

1677.

Luc-René de Marbeuf; de minorité le 3 avril: d'azur à deux épées d'argent mises en sautoir, la pointe en bas, montées d'or. Diocèse de Rennes. Commandeur de l'Hôpital ancien d'Angers, dit Thoré.

René de Marbeuf; reçu de minorité le 3 avril: frère du précédent. Diocèse de Rennes.

Armand Barlot du Chastelier; le 3 juillet: de sable à trois croix patées d'argent. Diocèse de Maillezais.

Guillaume de Cambout; le 3 juillet: de gueules à trois faces échiquetées d'argent et d'azur. Diocèse de Nantes.

Pierre-Gabriel du Beslé.

1678.

Louis-Alexandre de Vassé; le 2 juin: d'or à trois faces d'azur. Diocèse du Mans.

Louis-René de la Brunetière du Plessis de Gesté: d'hermines à trois chevrons de gueules. Diocèse d'Angers.

1679.

PRIEURÉ D'AQUITAINE.

François de Nossay de la Forges; le 12 janvier: d'argent à trois faces de sable accompagnées de dix merlettes de même, 4. 3. 2. et 1. Diocèse de Poitiers.

Jean Lesmerie: d'argent à trois feuilles de chêne de sinople.

Jean-Étienne Boynet de la Touche; reçu de minorité le 18 juillet: d'argent au lion de gueules, au chef d'azur. Diocèse de Poitiers.

1680.

René-Gabriel de la Barre Saulnay; le 6 septembre: d'argent à trois lions de sable armés, lampassés et couronnés d'or. Diocèse de Poitiers. Commandeur de Guelian.

Gabriel Gazeau de la Coupperie: d'azur au chevron d'or accompagné de 3 trèfles de même. Diocèse de Luçon.

1681.

Pierre-Alexis Goyet de la Raturière: d'azur au chevron d'or, accompagné de trois pélicans de même, écartelé d'argent à trois bandes de gueules. Diocèse de Tours.

Gabriel du Chillau: de sable à trois moutons passans d'argent. Diocèse de Poitiers. Commandeur d'Antigny et de la Guiersche.

Jean-François de Bouillie-Turquan de Renom; le 3 octobre: d'azur à la bande d'argent accompagnée de deux croissans de même, un en chef et un en pointe, écartelé au second et troisième d'argent au chevron de gueules accompagné de trois têtes de Maures, deux en chef et une en pointe frontées d'un bandeau d'argent.

1682.

Charles-Henry de Sainte-Maure; le 3 octobre: d'argent à la face de gueules. Diocèse d'Angoulême.

Alexandre-René de Morel d'Aubigny: d'or au lion de

PRIEURÉ D'AQUITAINE.

sinople armé, lampassé et couronné d'argent. Diocèse d'Anjou.

René Porcheron de Sainte-Jasme de Beroute : d'or au chevron d'azur accompagné de deux hures de sanglier affrontées en chef de sable, armées et allumées d'argent, et un porc-épic en pointe de sable. Diocèse de Poitiers.

1683.

André-Marie de Montecler : de gueules au lion couronné d'or. Commandeur de la Villedieu, et de l'isle Bouchart.

Jacques de Raity de Villeneuve.

Louis d'Allogny : de gueules à trois fleurs-de-lys d'argent.

1684.

Louis-Léonard-Alphonse de la Barre de Saunay : d'argent à trois lions de sable, armés, lampassés et couronnés d'or.

Charles Barjot : d'azur au griffon d'or, et une étoile de même au canton dextre de l'écu.

Josias François de Brilhac ; les armes de Jacques, ci-dessus.

Alexis d'Allogny de la Groye ; les armes de Louis, ci-dessus.

Alexandre de la Roche de Gueimps.

1686.

Sébastien de Robien : d'azur à dix billettes d'argent, 4. 3. 2. et 1.

Jean-Louis de la Bourdonnaye de Coëtoyon : de gueules à trois bourdons d'argent mis en pal, 2. et 1.

1687.

Charles Hardouin de Maillé de la Tour Landry : d'or à trois faces ondées, entées et nébulées de gueules. PRIEURÉ D'AQUITAINE.

1688.

Toussaint de Querhoant : écartelé au premier et quatrième échiqueté d'or et de gueules, au deuxième d'azur à la fleur-de-lys d'or en chef, et deux macles de même en face, et sur le tout lozangé d'argent et de sable.

Paul Jaillard ; le 21 mai : d'azur à trois tours d'or maçonnées de sable, deux en chef et une en pointe.

1689.

Léonor-Louis-Alphonse d'Orvaux.

Jean-Baptiste Thibault de la Carte : d'azur à la tour d'argent maçonnée de sable.

Henry-Joseph Chasteigner : d'or au lion passant de sinople.

Charles-Gabriel Jonques.

1690.

François Armel de Lanion : d'argent à trois merlettes de sable, au chef de gueules chargé de trois quintefeuilles d'argent. Il fut tué au combat de Malaga en 1704, sous le nom de marquis de Crenan.

1691.

Philippe-Michel Maillé de la Tour Landry : les armes de Charles-Hardouin, ci-dessus.

Anne-François de la Bellinaye : d'argent à trois têtes de belier de sable, 2. et 1.

1693.

Lancelot de Savonnière la Bretesche : de gueules à la croix patée et alaisée d'argent.

André-Marie de Montecler : les armes ci-dessus. Commandeur de la Guierche.

Louis de Saint-George : d'argent à la croix de gueules.

Prieuré d'Aquitaine.

Gabriel de Bruc : d'argent à la rose de six feuilles de gueules, percée d'or.

1694.

Jean-Gabriel de Fournel : de sable à la licorne passante d'argent, au chef cousu de gueules, chargé de trois étoiles d'or.

Jacques de Ferrière de Champigny : d'azur à trois pommes de pin renversées d'or à la bordure de gueules. Diocèse de Poitiers.

1696.

Melchior-Louis de Razilly : de gueules à trois fleurs-de-lys d'argent.

Jacques-Philippe de la Bouvinière.

1698.

François-Anne de la Bourdonnaye; le 11 septembre : de gueules à trois bourdons de pélerin d'argent, posés en pal.

Antoine de Martel; le 19 décembre : de gueules à trois marteaux d'or, deux en chef et un en pointe.

Joseph René de Martel de Landrepoutre : les armes comme dessus.

1699.

Sébastien Jean de Miromesnil.

Alexis le Vacher : d'or à trois têtes de vaches de gueules, posées de front, 2. et 1.

Claude-Joseph-Marie de Boynet : d'argent au lion de gueules, au chef d'azur.

Anne-Charles de Tudert de la Bournalière : d'or à deux lozanges d'azur rangées en face, au chef d'azur, chargé de trois besans d'or.

Jacques-César Couraud de la Rochechevreuse; le 9 février: de sable à la croix alaisée d'argent. — PRIEURÉ D'AQUITAINE.

1700.

René de Martel: les armes comme ci-dessus.

Claude-Sylvestre le Sénéchal de Carcado; le 20 janvier: d'azur à neuf macles d'or, 3. 3. et 3.

Hélie de Guynot d'Aricy; le 21 mars: d'azur à trois pals au pied fiché et alaisé d'argent, surmontés de trois étoiles d'or en chef.

Gilbert de la Haye de Montbault du Chastellier; le 1er juin: d'or au croissant de gueules bordé de sable à six étoiles de gueules, trois en chef, deux et une en pointe à la bordure d'azur chargée de six besans d'argent, trois en chef, deux en face et un en pointe.

Jean-François de Laurancye; le 18 août: d'azur à l'aigle à deux têtes d'argent, éployée, membrée et béquetée d'or.

Séraphin de Beufvier d'Espaligny; le 27 août: d'azur à trois massacres de bœuf d'argent cornés d'or, deux en chef et une en pointe.

1701.

Jean Poulte du Château-Dom-Pierre: d'argent à trois chevrons de sable.

Jean Martel Dercé; le 1er février: les armes comme dessus.

Gabriel César Couraud de la Rochechevreuse; le 25 mai: frère de Jacques-César, ci-devant, et porte comme lui.

Victor Henry le Roux de la Corbinière; le 17 octobre: d'azur au lion d'or armé, lampassé et couronné de gueules.

1702.

Charles-Joseph de Boisjourdan; le 19 juin: d'or semé de fleurs-de-lys d'azur à trois carreaux de gueules, deux en chef et un en pointe.

PRIEURÉ D'AQUITAINE.

1703.

Pierre-Jean-Baptiste de Persy; le 9 février: d'argent à trois besans de sable, deux en chef et un en pointe, accompagnés de neuf mouchetures d'hermines aussi de sable, trois en chef, trois en face, et trois en pointe.

Charles de Guinot de Dercye; le 22 mai: les armes comme ci-devant.

1704.

Jean-Baptiste d'Andigné; le 11 août: d'argent à trois aigles éployés de gueules, béquetés et onglés d'azur.

René-Vincent de Messemé de Saint-Christophe: de gueules à six feuilles de palmier d'or, appointées en cœur.

Charles-Martian le Mesneust du Chastellier de Brequigny: d'or à la face de gueules, chargées d'un léopard d'argent, et accompagnées de trois roses de gueules.

1705.

François de la Rivière; le 5 mars; d'azur à la croix engrelée d'or.

1709.

Charles Hyacinthe de Bouvens; le 18 mars: de gueules à la croix dentelée d'argent.

François-Claude de Penfenteunio; le 18 mars: burelée d'argent et de gueules de dix pièces.

Charles-François-d'Andigné; le 3 décembre: les armes comme ci-devant.

1710.

Achille-Charles-Paul de Kaërhouart: d'argent à la roue d'horloge de sable, accompagnée de trois croix de même, deux en chef et une en pointe.

1711.

Louis de Froullay; le 4 juillet: d'argent au sautoir de gueules engrelé de sable.

Alexis-Henry-François de Villeden de Sansay; le 17 septembre: d'argent à trois faces ondées de gueules.

Joseph-Henry d'Andigné de Maineuf; le 12 septembre: les armes comme ci-devant.

Luc-Joseph de Bruc: d'argent à la rose de six feuilles de gueules d'or.

1712.

Bernardin-Hippolyte de Marbeuf; le 24 mars: d'azur à deux épées posées en sautoir, les lames d'argent, les gardes et poignées d'or, les pointes en bas.

Jacques Thibault de la Carte; le 21 octobre: d'azur à la tour d'argent crénelée de sable.

1713.

Achille-Louis de Ruellan; le 13 novembre: d'argent au lion de sable lampassé, armé et couronné d'or.

1714.

Jean-Hardouin de Maillé de la Tour Landry; le 22 juin coupé de Maillé et de la Tour-Landry, sçavoir en chef, d'or à trois faces ondées de gueules, qui est de Maillé, en pointe d'or à la face crénelée de gueules.

Eutrope-Alexandre du Breuil.

1715.

Joseph-Antoine-Éléonore-Isidore de Maillé la Tour-Landry: le 22 janvier: les armes comme ci-dessus.

Julien-Victor-Claude Gigault Bellefonds; le 19 mars: d'azur au chevron d'or accompagné de trois lozanges d'argent, deux en chef et une en pointe.

Guy Hilarion le Bec de Lièvre; le 27 avril: de sable à

PRIEURÉ D'AQUITAINE.

deux croix pommetées, au pied fiché d'argent en chef, et d'une coquille de même en pointe.

1716.

Charles de Castelane; le 4 mai: de gueules à un château d'or sommé de trois tours, et accompagné de trois fleurs-de-lys de même, deux en face et une en pointe.

Claude-Eugène de Beauvau; le 8 mai: d'argent cantonné de quatre lionceaux de gueules.

François-Jacques de Guinebault de la Grostière; le 20 octobre: de gueules à trois roses d'argent: deux en chef, et une en pointe.

1717.

Georges-François de Montecler; le 2 avril: de gueules au lion d'or, armé, lampassé et couronné de même.

Charles-François de Tuder; le 2 avril: d'or à deux lozanges d'azur au chef d'azur chargé de trois besans d'or.

Pierre-Guy le Bel de la Jallière; le 1er décembre: fretté de six pièces d'azur.

François-Alexandre de la Lande des Plains; le 1er décembre: d'or au cornet de chasse de sable lié de même au chef de gueules chargé de trois étoiles d'or, soutenu d'une face de sable.

1718.

Nicolas Gerardin; le 14 janvier: d'argent semé d'hermines, au sautoir de gueules distingué en cœur d'une étoile d'argent, chargée d'une autre étoile de sable.

René-Antoine du Chaffault de la Cenardière.

1719.

René de Jacob de Tigné; reçu chevalier de grâce, le 11 mars: sans preuves ni armes.

Jean-Baptiste-Charles-Joseph-Camille de Crespy de la

Auguste-François du Boul de Cintré; le 3 décembre : d'or à la bande de gueules.

1720.

Denis-Louis Dassé; le 7 mai : émanché d'argent et de sable de huit pièces en face.

Charles-Gabriel du Chilleau; le 4 juin : de sable à trois moutons passans d'argent, deux en chef et un en pointe.

1721.

Charles-Claude de Monty de Launay; le 6 mai : d'azur à la bande d'or accompagnée de deux montagnes de chacune six coppeaux de même, une en chef et l'autre en pointe.

1723.

René de Jacob de Tigné, neveu du premier ci-dessus : en 1719 : reçu chevalier de grâce le 23 août.

1724.

Charles de Monty; reçu page du Grand-Maître le 12 octobre : il est frère de Charles-Claude, ci-devant.

1725.

Nicolas-Pierre Desnos; le 8 mai : d'argent au lion de sable couronné d'une couronne de fleurs-de-lys de même, armé et lampassé de gueules.

François-Louis-Auguste de Cumont; le 8 mai.

François-Nicolas de la Dive de Sainte-Foy; le 8 mai : d'azur au lion d'or armé et lampassé de gueules.

Charles-Auguste Grellier de Consize; le 8 mai.

LISTE

CHRONOLOGIQUE

Des frères chevaliers de l'Ordre de Saint-Jean de Jérusalem, du grand prieuré de Champagne.

PRIEURÉ DE CHAMPAGNE.

NICOLAS de Sommièvre : d'azur à deux massacres de cerf d'or posés en pal l'un sur l'autre : commandeur de Thors, autrement Chaumont en Bassigny.

1380.

Charles de Sommièvre : les armes comme dessus.

1410.

Charles Saladin d'Anglure : d'or semé de pièces emportées en forme de croissans de gueules, soutenant des grillets d'argent.

Mathieu de Choiseul : d'azur à la croix d'or cantonnée de dix-huit billettes de même, 5. 5. et 4. 4. Commandeur de Valeur.

1470.

Pierre de Beaufremont : vairé d'or et de gueules. Commandeur de la Romagne.

Charles de Choiseul de Lanques : les armes comme dessus. Commandeur de Valeur.

1480.

Amé de Croissy : de gueules à la croix d'or. Commandeur de Belle-Croix.

Jean de Ligneville : lozangé d'or et de sable. Commandeur de Marmotte. PRIEURÉ DE CHAMPAGNE.

1500.

Jean du Châtelet : d'or à la bande de gueules chargée de trois fleurs-de-lys d'argent. Commandeur de Châlons-sur-Saône.

15...

Jean-Piédefer : échiqueté d'or et d'azur. Grand-Prieur de Champagne.

1512.

Charles de Saint-Belin : d'azur à trois têtes de belier d'argent cornées d'or.

1522.

François de Fresnes : d'azur à trois bandes d'or au chef d'argent chargé d'un lion naissant de sable. Commandeur de la Romagne. Il fut tué à la prise de Rhodes.

Jean d'Eltouf de Pradine : écartelé d'argent et de sable à la bordure engrelée de gueules. Commandeur de Châlons-sur-Saône. Il fut blessé à la prise de Rhodes, et succéda à la commanderie de la Romagne, vacante par la mort de François de Fresnes, ci-dessus nommé.

Pierre de Pytoys de Chaudenay. Commandeur de Belle-Croix.

1524.

Guillaume de Malin de Lux : d'azur au sauvage d'or tenant une massue levée de même, parti d'argent au lion de gueules.

1527.

Balthazar du Châtelet : les armes comme dessus.

Charles d'Achey : de gueules à deux haches d'armes d'or

PRIEURÉ DE CHAMPAGNE.

adossées et mises en pal. D'une Maison du comté de Bourgogne.

Jean de Choiseul du Plessy-Praslin : les armes comme dessus.

1528.

Guy le Beuf de Guyonvelle : de gueules au lion d'argent.

1529.

Nicolas Rouxel des Roches : vairé à trois pals de gueules au chef d'or chargé de deux tourteaux de gueules. Diocèse de Metz.

Baptiste du Châtelet : les armes comme dessus.

1530.

Calixte de la Barre : d'argent à trois lions de sable, armés et lampassés d'or. Commandeur de Châlons-sur-Saône.

Jean du Haultoy : d'argent à trois bandes de gueules.

1532.

Antoine de Choiseul Rimaucourt : les armes comme dessus.

1534.

Louis d'Esgully : palé d'or et d'azur. Commandeur de la Romagne.

Claude de Malin, dit Digoine : les armes comme dessus.

Jacques de Choiseul : les armes comme dessus.

Claude de Barbas : de gueules à trois jumelles d'argent. De Lorraine.

Jacques de Savigny : de gueules à trois lions d'argent couronnés d'or.

Louis de Mandelot de Bassy : d'argent à la face d'azur.

Jean de Gournay : de gueules à trois tours d'argent mise en bande. de Lorraine.

1537.

Jean de Villesuzacrhe ou Villesuastre.

1538.

Joachim de Choiseul d'Aigremont : les armes comme dessus. Diocèse de Toul.

Antoine Toignel de Penses : de gueules à trois chèvres d'or couchées l'une sur l'autre.

Jean d'Anglure Bourlemont : les armes comme dessus, écartelées de Bourlemont, qui est facé d'or et de gueules de huit pièces.

1539.

Jacques de la Colonges : d'argent à trois merlettes d'azur. De Bourgogne.

Nicolas de Senailly Rimaucourt : de sable à trois chevrons d'or.

Nicolas de Ludres : bandé d'or et d'azur à la bordure engrelée de gueules. Diocèse de Châlons-sur-Saône.

1540.

Charles de Sommièvre : les armes comme dessus. Commandeur de la Romagne.

Antoine de Fussey : d'argent à la face de gueules, accompagnée de six merlettes de sable. Diocèse d'Autun.

Liébaut de Choiseul : les armes comme dessus. Diocèse de Toul.

1541.

Michel des Boves de Rancé : d'azur à trois chevrons d'or posés en bande. Diocèse de Langres.

Jean de Trestondam : d'azur à 3 chevrons d'or en bande, côtoyés de deux cotices de même.

1543.

Nicolas d'Aleschamps, dit Brye : d'or au chevron de gueules, accompagné de trois écrevisses de même.

Jean du Blé : de gueules à trois chevrons d'or.

Prieuré de Champagne.

Joachim de la Palu de Bouligneux : de gueules à la croix d'hermines.

Pierre d'Eguilly : les armes comme dessus.

Antoine de Mauroy : d'azur au chevron d'or accompagné de trois couronnes royales de même.

Charles d'Urre de Thessiers : d'argent à la bande de gueules, chargée de trois étoiles d'argent.

Pierre de Chantemerle : d'or à deux faces de gueules, et neuf merlettes de même, 4. 2. et 3.

Jean de la Tour : de gueules au griffon d'or.

1545.

Gaspard de Choiseul de Lanques : les armes comme dessus.

Africain de Choiseul de Lanques : frère du précédent.

1546.

Nicolas de Sommièvre de Lignon : les armes comme dessus. Diocèse de Châlons-sur-Marne.

Bernardin de Haraucourt : d'or à la croix de gueules au franc canton d'argent chargé d'un lion de sable.

Pierre de Rochechouart : de gueules à trois faces ondées, entées et nébulées d'argent.

1548.

André de Saulcières de Tenance : de gueules au lion couronné d'or.

Charles de Montereul. Diocèse de Langres.

Claude de Traves : d'azur à la croix d'or accompagnée de dix-huit billettes de même, dix en chef et huit en pointe.

1549.

Jean Damas de Marsilly : d'or à la croix ancrée de gueules.

Antoine Damas de Marsilly, frère du précédent, tous deux nés dans le diocèse de Châlons-sur-Saône.

Jacques-Palatin de Dio de Montperoux : facé d'or et d'azur à la bordure de gueules. De Bourgogne.

1550.

Jean d'Amanzé : de gueules à trois coquilles d'or. De Bourgogne.

Pierre de Francières de Misselier : d'argent à la bande de sable.

1555.

Pierre d'Eltouf de Pradines : écartelé d'argent et de sable à la bordure engrelée de gueules, et sur le tout d'hermines au chef de gueules chargé d'un croissant d'argent côtoyé de 2 quintefeuilles d'or.

Charles de Saint Belin : les armes comme dessus.

1556.

Claude Chatenay de Lanty : d'argent au coq de sinople, membré, becqué, creté et couronné de gueules, accompagné de trois roses de même boutonnées d'or.

Gabriel de Chatenay-Lanty : frère du précédent.

1559.

Hardy de Choiseul de Chevigny : d'azur à la croix accompagnée de dix-huit billettes de même, dix en chef et huit en pointe, écartelé de gueules au lion d'argent couronné d'or. Diocèse d'Autun.

1560.

Jean-Philibert de Foissy-Chamesson : d'azur au cygne d'argent béqué et membré de sable. Commandeur de la Romagne, grand-prieur de Champagne.

Baptiste de Mailly : de gueules à trois maillets d'or. Diocèse de Châlons-sur-Saône.

Georges du Hautay de Recycourt : d'argent à trois bandes de gueules. Diocèse de Verdun.

PRIEURÉ DE CHAMPAGNE.

1563.

Yves de Saulcières de Tenance : de gueules au lion couronné d'or.

Jacques-Philippe de Ligneville de Tantonville : lozangé d'or et de sable.

1565.

Adrien de Pontailler : de gueules au lion d'or, armé, lampassé et couronné d'azur.

Aimé de Malin : d'azur au sauvage d'or, tenant sa massue levée de même, parti d'argent au lion de gueules.

1566.

François de Beaujeu : d'argent à cinq faces de gueules. Diocèse de Langres.

Pierre-Damas de Marcilly : d'or à la croix ancrée de gueules.

Alexandre de Mailly, d'Arc sur Thil : de gueules à trois maillets d'or.

Philippe de Tuillier de Hardemont : d'or semé de billettes de gueules à la clef de même posée en pal.

Jean de Cambray : de gueules à la face d'argent potencée et contre-potencée d'azur, accompagnée de trois loups rampans d'or.

Jacques de Rachecourt, dit Ausserville : d'or à la tour de sable. Du pays Messin.

Joachim de Marcheville : d'azur à six besans d'argent.

François de Vienne : de gueules à l'aigle d'or.

1568.

Octavien de Saint-Ligier : d'argent à la face de gueules frettée d'or, accompagnée de trois étoiles de sable.

1569.

Gabriel de la Guiche : de sinople au sautoir d'or. Diocèse de Châlons-sur-Saône.

Humbert de Malin de Lux : d'azur au sauvage d'or tenant sa massue levée de même, parti d'argent au lion de gueules. Diocèse d'Autun. PRIEURÉ DE CHAMPAGNE.

Georges de Mandre de Monthureux : d'azur à la bande d'or accompagnée de quatre billettes de même. Diocèse de Langres.

Claude d'Ourche : d'argent au lion de sable, armé, couronné d'or, et lampassé de gueules. Diocèse de Toul.

1570.

Jean de Ligneville-Tantonville : lozangé d'or et de sable. Diocèse de Toul.

Jean de Faulquier de Vitry : d'azur à trois faulx emmanchées d'or, celles du chef affrontées. Diocèse de Langres.

Jean-François de Faulquier Champluysery : frère du précédent. Diocèse de Langres.

Africain de Mandre : d'azur à la bande d'or accompagnée de quatre billettes de même.

1571.

Jean de Fussey de Sarrigny : d'argent à la face de gueules accompagnée de six merlettes de sable. Diocèse d'Autun.

René de Choiseul de Beaupré : d'azur à la croix d'or accompagnée de dix-huit billettes de même, dix en chef et huit en pointe.

Jean-Philippe de Saint-Blaise de Changy : d'azur à la pointe d'argent, naissante de la pointe de l'écu. Diocèse de Châlons-sur-Marne.

Jean Trestondan : comme dessus. Diocèse de Langres.

Nicolas-Antoine de Pouilly : d'azur à trois tours d'or. Diocèse de Verdun.

1572.

Érard de Pouilly : né dans le même diocèse, et portant les mêmes armes que son cousin ci-dessus.

PRIEURÉ DE CHAMPAGNE.

Robert de Saint-Privé d'Arigny : d'argent au sautoir de gueules dentelé de sable. Diocèse de Châlons en Champagne.

Paris Jacob d'Aubigny : d'argent à la face de gueules chargée de 3 besans d'or.

Claude d'Igny de Rizaucourt : facé d'argent et de gueules de huit pièces. Diocèse de Toul.

Jean du Blé d'Huxelles : de gueules à 3 chevrons d'or. De Bourgogne.

Nicolas de Chaussin de Beauchemin : de sable à la face d'argent surmontée d'un croissant de même. Diocèse de Châlons-sur-Saône, mais d'une Maison de la Franche-Comté.

1573.

René de Montjeu : d'argent semé de billettes de sable au lion de même. Diocèse de Langres.

Hugues de Lorron de Domecy. Diocèse d'Autun.

1575.

Jean de Serocourt : de gueules à la bande d'or, accompagnée de sept billettes de même, quatre en chef et trois en pointe.

1576.

Pierre de Beaujeu de Montot : d'argent à cinq faces de gueules. Diocèse de Langres.

1577.

René de Rochefort : d'azur semé de billettes d'or au chef d'argent chargé d'un lion léopardé de gueules.

1578.

Baptiste d'Eltouf de Paradines de Sesmoutier : écartelé d'argent et de sable à la bordure engrelée de gueules, sur le tout d'hermines au chef de gueules chargé d'un

croissant d'argent côtoyé de deux quintefeuilles d'or. Diocèse de Langres.

PRIEURÉ DE CHAMPAGNE.

Philibert Gentil de Sainte-Hélène. Diocèse de Châlons : d'or au lion de gueules.

Charles de Faulquier de Vitry : les armes comme dessus. Diocèse de Langres.

Guillaume de Villiers la Faye : d'or à la face de gueules. Diocèse d'Autun.

1580.

Philippe de Serocourt de Roumain : d'argent à la bande de sable accompagnée de sept lozanges de même, 4. et 3. Diocèse de Toul.

Maximilien de Choiseul : d'azur à la croix d'or accompagnée de dix-huit billettes de même, dix en chef et huit en pointe.

Jean-René de Ligneville Tantonville ; lozangé d'or et de sable. Diocèse de Toul.

1581.

Jean des Armoises : gironné d'or et d'azur de dix pièces à l'écu en abîme de gueules.

Louis de Marcoussey : d'azur au levrier rampant d'argent accolé de gueules. Diocèse de Metz.

Claude de Gellan de Tenissey : d'or à deux jumelles d'azur soutenant deux léopards de gueules.

Charles d'Ourche : d'argent au lion de sable armé, couronné d'or, et lampassé de gueules. Diocèse de Toul.

1584.

Michel de Pontailler de Thallemey : de gueules au lion d'or armé, lampassé et couronné d'azur.

François de Chaumont de Saint-Cheron : facé d'argent et de gueules de huit pièces. Diocèse de Châlons en Champagne.

Prieuré de Champagne.

Jean de la Chaussée : d'azur à trois lozanges d'or au chef cousu de sable chargé d'un léopard.

1589.

Adolphe de Fresnel de Loupy de Mancy : d'argent au lion de sable.

Henry de Saintrailles : d'argent à la croix alaisée de gueules. De Lorraine.

1592.

Pierre-Jean de Touges de Noilhan : d'azur à deux besans d'or mis en pal l'un sur l'autre. Né dans le diocèse de Toul, mais d'une Maison du pays de Comminges.

1593.

François de Saint-Belin de Bielles : d'azur à trois rencontres de beliers d'argent acornés d'or. Diocèse de Langres.

Christophe de Montarby de Loupvigny : de gueules au chevron d'argent. Diocèse de Langres.

1594.

Philippe de Rachecourt : d'or à la tour de sable. Diocèse de Metz.

François de Roucel de Verneville : de vair à trois pals de gueules, au chef d'or chargé d'une étoile de sable côtoyée de deux tourteaux de gueules. Diocèse de Metz.

1596.

Hugues de Rabutin de Bussy : d'azur à la croix engrelée d'or, écartelé de cinq points d'or équipolés à quatre de gueules. Diocèse d'Autun.

Nicolas de Bildstein : d'or à la bande de gueules chargée de trois alérions d'argent, écartelé d'or, facé de gueules au lambel d'azur.

Antoine de Chatenay de Saint-Vincent : d'argent au coq

de sinople membré, barbé, creté et couronné de gueules, accompagné de 3 roses de même boutonnées d'or. Diocèse de Châlons-sur-Marne. PRIEURÉ DE CHAMPAGNE.

1597.

Joachim de Vaivre : d'argent au sautoir de sable chargé de neuf lozanges d'or. Diocèse de Langres.

Guillaume de Mandre de Monthureux : d'azur à la bande d'or accompagnée de quatre billettes de même. Diocèse de Langres.

1598.

Antoine de Stainville : d'or à la croix ancrée de gueules. Diocèse de Toul.

Jean-Paul de Choiseul de Lancques : d'azur à la croix d'or cantonnée de dix-huit billettes de même, dix en chef et huit en pointe. Diocèse de Langres.

1599.

Nicolas de Rachecourt : les armes comme dessus. Diocèse de Metz.

1600.

César de Chastellux d'Avallon : d'argent à la bande d'or accompagnée de sept billettes de même, 4. en chef et 3 en pointe. Diocèse d'Autun.

1602.

Philibert de Nicey de Courgivault : de gueules au chevron d'argent au chef d'azur soutenu d'argent, chargé de deux coquilles de même. Diocèse de Langres.

1604.

Jacques de Ligneville de Tantonville : lozangé d'or et de sable. Diocèse de Toul.

PRIEURÉ DE CHAMPAGNE.

1605.

Jacques-René de Ligneville Vanne : les armes comme dessus. Diocèse de Toul.

Gabriel Saladin d'Anglure de Bourlemont : porte d'Anglure, écartelé de Châtillon sur Marne, le chef brisé d'une merlette de sable, et sur le tout de Bourlemont, qui est de gueules à trois faces d'or. Diocèse de Toul.

1608.

Benigne de Pracontal de Soucey : d'or au chef d'azur chargé de trois fleurs-de-lys d'or. Diocèse d'Autun, mais d'une Maison originaire du Dauphiné; c'est pourquoi ses preuves paternelles furent faites au grand-prieuré de Saint-Gilles.

Africain de Bassompierre : d'argent à trois chevrons de gueules. Diocèse de Toul.

François-Henry de Haraucourt de Chamblay : d'or à la croix de gueules au franc quartier d'argent chargé d'un lion de sable armé et lampassé de gueules. Diocèse de Toul.

1609.

Claude de Choiseul d'Iche : d'azur à la croix d'or, accompagnée de dix-huit billettes de même, 5. 5. 4. et 4. Diocèse de Toul.

1610.

Georges de Stainville : d'or à la croix ancrée de gueules. Diocèse de Toul.

Jacques de Clugny : d'azur à deux clefs d'or adossées et mises en pal, dont les anneaux sont faits en forme de lozanges, et passés l'un dans l'autre.

Charles de Clugny Travoisy : frère du précédent : tous deux du pays d'Auxois.

Alexandre de Chastellux : d'azur à la bande d'or accom-

pagnée de sept billettes de même, quatre en chef et trois en pointe.

1611.

Joachim de Choiseul d'Iche: les armes comme dessus. Diocèse de Toul.

1612.

Charles de Nettancourt-Vaubecourt: de gueules au chevron d'or.

Théodore de Haraucourt de Chamblay: les armes comme dessus. Diocèse de Toul.

1613.

Nicolas de Foissy-Chamesson: d'azur au cygne d'argent, becqué et membré de sable. Diocèse d'Autun.

Antoine-Saladin d'Anglure: portoit d'Anglure écartelé de Châtillon; commandeur de Nancy. Diocese de Troyes.

Philippe d'Andelot de Pressia: de gueules à la fleur-de-lys d'or. Diocèse de Châlons-sur-Saône.

1614.

Gabriel de Ligneville: les armes comme dessus. Diocèse de Toul.

Baptiste d'Eltouf-Pradines de Semoutier: les armes comme dessus. Diocèse de Langres.

Charles de Vaivre: les armes comme dessus. Diocèse de Langres.

1615.

Joachim de Senevoy: de gueules à la bande d'or au chef d'argent; commandeur de Ruets. Diocèse de Langres.

1616.

Nicolas de Bildstein de Froville: d'or à la bande de gueu-

Prieuré de Champagne.

les chargée de trois alérions d'argent, écartelé d'or, face de gueules au lambel d'azur. Diocèse de Toul.

1619.

Scipion d'Anglure de Bourlemont : portoit d'Anglure, écartelé de Châtillon, et sur le tout de Bourlemont; commandeur de la Neufville au Temple, autrement Châlons-sur-Marne. Diocèse de Toul.

René de Chiserey : coupé d'or et d'azur, le chef chargé d'un lion naissant couronné de gueules; commandeur de Châlons-sur-Saône. Diocèse de Toul.

1621.

Ferdinand-Saladin d'Anglure-Bourlemont : les armes de son frère ci-dessus. Diocèse de Toul.

François des Armoises de Saulny : gironné d'or et d'azur de dix pièces à l'écu en abîme de gueules. Diocèse de Toul.

Simon de Foissy-Chamesson : les armes comme dessus. Diocèse d'Autun.

1623.

Henry de Steinville de Couvonge : d'or à la croix ancrée de gueules. Diocèse de Toul.

1625.

Henry de Clermont-Tonnerre : de gueules à deux clefs mises en sautoir d'argent.

Jacob de Haraucourt : d'or à la croix de gueules au franc canton d'argent chargé d'un lion de sable. Diocèse de Toul.

Pierre de Pont de Renepont : de sable à la bande d'argent chargée d'un lion léopardé de gueules accompagné de deux étoiles d'argent; commandeur de Ruets. Diocèse de Langres.

François de Mertrus de Saint-Ouin : d'azur au lion d'or. Diocèse de Troyes.

1626.

Christophe de Cussigny de Vianges : de gueules à la face d'argent chargée de trois écussons d'azur. Diocèse d'Autun.

1627.

Georges de Nettancout-Vaubecourt : de gueules au chevron d'or.

Antoine d'Allamont des Massiuges : de gueules au croissant d'argent, au chef de même chargé d'un lambel d'azur. Diocèse de Toul.

1630.

François de Chevrière de la Saugeraye : d'argent à trois chevrons de gueules à la bordure engrelée d'azur. Diocèse de Châlons.

Edme des Certaines de Villemoulin : d'azur au cerf passant d'or ; commandeur de la Romagne. Diocèse d'Autun.

Henry d'Anglure Bourlemont : les armes de ses deux frères ci-dessus. Commandeur de Robecourt.

1631.

Henry de Lénoncourt de Marolles : d'argent à la croix engrelée de gueules. Diocèse de Langres.

David de Saint-Belin de Vaudremont : d'azur à trois rencontres de belier d'argent rencontrés d'or.

René du Han-la-Neufville : lozangé d'or et de gueules, au chef de gueules chargé de deux quintefeuilles d'or ; commandeur de Belle-Croix. Diocèse de Langres.

François-Jacques du Faur de Pibrac : d'azur à deux faces d'or, accompagnées de six besans d'argent, trois en chef et trois en pointe. Diocèse d'Autun.

Nicolas de Saulx de Tavannes : d'azur au lion d'or armé,

Prieuré de Champagne.

lampassé de gueules; commandeur de Sagny. Né à Dijon.

Charles-Henry de Livron-Bourbonne : d'argent à trois faces de gueules, au franc quartier d'argent chargé d'un roc d'échiquier de gueules; commandeur de Robecourt. Diocèse de Langres.

1632.

Charles des Crotz du Chon : d'azur à la bande d'or chargée de trois écrévisses de gueules, et accompagnée de trois molettes d'éperon d'or; commandeur de la Romagne. Diocèse d'Autun.

Georges de Chastellux d'Avalon : d'azur à la bande d'or, accompagnée de sept billettes de même, 4. et 3. Diocèse d'Autun.

1633.

Henry de Fussey Menessaire : d'argent à la face de gueules accompagnée de six merlettes de sable; commandeur de Châlons-sur-Saône.

Jacques de la Tournelle : de gueules à trois tours d'or.

1638.

Jean de Hamel : d'argent à la bande de sable chargée de trois sautoirs d'or; commandeur de Ruets, grand-trésorier de l'Ordre. Diocèse de Châlons-sur-Marne.

1640.

Charles de Choiseul d'Eguilly : portoit de Choiseul écartelé de gueules au lion d'argent couronné d'or, et sur le tout palé d'or et d'azur; commandeur de Thors, autrement Chaumont en Bassigny, grand-trésorier de l'Ordre.

Jean de Choiseul d'Eguilly, frère du précédent : tous deux du diocèse d'Autun. Commandeur de la Romagne.

1641.

Denis Brulart : de gueules à la bande d'or chargée d'une

traînée de poudre en onde de cinq barillets de sable; commandeur de Beaune. Né à Dijon.

PRIEURÉ DE CHAMPAGNE.

François de Villiers-la-Faye : d'or à la face de gueules.

Jean de Villiers-la-Faye de Vaussay, frère du précédent : tous deux du diocèse d'Autun.

1642.

Hierôme de Saumaise de Chasans : d'azur au chevron ployé d'or, accompagné de trois glands de même, à la bordure de gueules. Né à Dijon.

1644.

Louis Bataille de Cussy : d'argent à trois pals flamboyans de gueules. Du bailliage de Beaune.

Charles de Beaudière : d'argent à trois têtes de Maures de sable tortillées d'or. Diocèse de Châlons-sur-Saône.

Pierre-Damien de Saumaise-Chasans : les armes de son frère ci-dessus. Né à Dijon.

Claude-Enoch de Saumaise-Chasans de Vilars : aussi né à Dijon comme ses frères ci-dessus.

1645.

Cleriadus d'Amboise de Clermont de Reynel : palé d'or et de gueules. Diocèse de Langres.

Henry de Ludres : bandé d'azur et d'or à la bordure engrelée de gueules; commandeur de Belle-Croix. Diocèse de Toul.

Pierre de Vaivre : d'argent au sautoir de sable chargé de neuf lozanges d'or. Diocèse de Langres.

1648.

Henry de Tornielle : de gueules à l'écu en abyme d'or, chargé d'un aigle couronné de sable, côtoyé de deux concombres, affrontées d'or. Diocèse de Toul.

1649.

Claude de la Magdelaine de Ragny : d'hermines à trois

PRIEURÉ DE CHAMPAGNE.

bandes de gueules chargées de 11 coquilles d'or, 3. 5. et 3. Diocèse d'Autun.

1650.

Benigne Edouard de Tenissey : d'or à deux jumelles d'azur soutenant deux léopards de gueules. Diocèse d'Autun.

Georges de Senevoy : de gueules à la bande d'or au chef d'argent. Diocèse de Langres.

Jacques Balathier de Lantage : de sable à la face d'or. Diocèse de Langres.

Gaspard de Perne : d'argent au pal d'azur chargé d'une croix ancrée d'argent. Diocèse d'Autun.

1652.

Gabriel de Chatenay de Lanty : d'argent au coq de sinople, crêté, membré, becqué et couronné de gueules, et accompagné de trois roses de même boutonnées d'or. Diocèse de Langres.

Edme des Crotz du Chon : d'azur à la bande d'or chargée de trois écrevisses de gueules accompagnées de trois molettes d'éperon d'or, 2. et 1. Diocèse d'Autun.

Charles de Cortaines : les armes comme dessus. Commandeur de Nancy.

1653.

Isaac de Chatenay de Lanty : les armes comme dessus. Diocèse de Langres.

Louis de Clermont de Crusy : de gueules à deux clefs posées en sautoir d'argent. Diocèse de Langres.

1656.

Nicolas-Georges de la Rue : d'azur au chevron d'or accompagné de trois lozanges d'argent. Diocèse de Langres.

Louis de Mertrus de Saint-Ouin : les armes comme dessus. Diocèse de Troyes.

Pierre du Pont de Renepont : de sable à la bande d'argent,

chargée d'un lion de gueules, et accompagnée de deux étoiles d'argent. Diocèse de Langres. — Prieuré de Champagne.

Charles-François de Gand : de sable au chef d'argent chargé de trois molettes de sable; commandeur de Valeur. Diocèse de Langres.

1658.

Louis des Crotz du Chon : les armes comme dessus. Commandeur de Sugny.

Jacques de Senailly de Rimaucourt : de sable à trois chevrons d'or.

Antoine de la Veufve du Metiercelin : d'argent au rencontre de bœuf de gueules emmuselé d'un anneau de sable, surmonté de deux étoiles de gueules. Diocèse de Troyes.

Jean-Baptiste Brulart d'Arbos : né à Dijon, comme son frère ci-dessus.

Joseph de Villers-la-Faye : les armes comme dessus. Diocèse d'Autun.

1659.

Louis Bouton de Chamilly : de gueules à la face d'or. Diocèse de Châlons-sur-Saône.

1660.

Jean-Alexandre de la Tournelle : d'azur à trois tours d'or. Diocèse d'Autun.

1661.

Charles de Beauvau : d'argent à quatre lions cantonnés de gueules, armés, lampassés d'or. Diocèse de Toul.

Jacques-Gabriel du Hamel de Bourseville : d'argent à la bande de sable chargée de trois sautoirs d'or; commandeur de Belle-Croix. Diocèse de Châlons-sur-Marne.

1662.

Philippe-Emmanuel Damas de Marcilly : d'or à la croix ancrée de gueules. Diocèse de Châlons-sur-Saône.

PRIEURÉ DE CHAMPAGNE.

Pierre de Saint-Belin de Vaudremont : d'azur à trois rencontres de beliers d'argent accornés d'or et mis en profil; commandeur de Châlons-sur-Saône, et ensuite de la Romagne. Diocèse de Langres.

Antoine-Théodoric Godet de Soudé : d'azur au chevron d'argent accompagné de trois pommes de pin renversées d'or; commandeur de Metz, grand-prieur d'Aquitaine. Diocèse de Châlons en Champagne.

Claude François de Savigny d'Anglure d'Estoges : porte d'Anglure, écartelé de Chastillon, et sur le tout de Savigny. Diocèse de Châlons-sur-Marne.

1663.

Pierre de Bourgoin de Folin : d'argent à trois tourteaux de gueules. Diocèse d'Autun.

Sébastien de Clermont de Crusis : les armes comme ci-dessus. Diocèse de Langres.

Joseph-François de Saint-Belin de Bielles : d'azur à trois rencontres de belier d'argent accornés d'or. Diocèse d'Autun.

1664.

François de Clermont de Crusis : les armes comme ci-dessus. Diocèse de Langres.

François de Saint-Belin de Bielles : les armes comme dessus. Diocèse d'Autun.

Richard Valon : d'azur à une licorne d'argent.

Emilien Valon de Mimeure : les armes de son cousin-germain ci-dessus. Tous deux nés à Dijon.

1665.

Étienne Quarré d'Alligny : échiqueté d'azur et d'argent au chef d'or chargé d'un lion léopardé de sable. Né à Dijon.

Jean-Alexandre de Bernard Montessus de Rully : d'azur au chevron d'or accompagné de trois étoiles de même. Diocèse de Châlons-sur-Saône.

Charles de Villiers-la-Faye : les armes comme dessus. Diocèse d'Autun.

1666.

Louis de Bollogne : d'azur à la bande d'or. Diocèse de Langres.

Anne-Joseph Damas de Marcilly : les armes comme dessus. Diocèse de Châlons-sur-Saône.

1667.

Henry-François-Charles Palatin de Dio de Montperoux : facé d'or et d'azur à la bordure de gueules. Diocèse d'Autun.

Antoine de Clermont d'Annemoine : de gueules à deux clefs passées en sautoir d'argent. Diocèse de Langres.

Philippe-Bernard de l'Hôtel de Cotz : d'azur à l'aigle d'or.

Antoine de Marcelange de la Grange : d'or au lion de sable armé, lampassé et couronné de gueules; commandeur de Nancy. Diocèse d'Autun.

François du Hamel : d'argent à la bande de sable chargée de trois sautoirs d'or; commandeur de Ruets. Diocèse de Châlons-sur-Marne.

Joseph de Rousselé de Sachay : d'or à trois pals d'azur à la bande de gueules brochante sur le tout, chargée d'une autre bande d'argent. Diocèse d'Autun.

1670.

Jean de Scoraille : d'azur à trois bandes d'or. Diocèse d'Autun.

1671.

Claude-César de Guay : d'azur à coq d'or. Diocèse de Langres.

PRIEURÉ DE CHAMPAGNE.

Charles-Anne de Chantenay de Saint-Vincent: d'argent au coq de sinople, barbé, creté, béqué et couronné de gueules, accompagné de trois roses de même, boutonnées d'or. Diocèse de Châlons-sur-Saône.

1672.

Pierre-Louis-Joseph des Armoises: gironné d'or et d'azur de douze pièces à l'écu, en abyme de gueules. Diocèse de Toul.

1673.

Georges de Richebourg: d'argent à la bande de gueules à la bordure de même. Diocèse de Langres.

1674.

Érard de Chatenay de Lanty: d'argent au coq de sinople, membré, becqué, barbé, creté et couronné de gueules, accompagné de trois roses de même, percées d'or.

1677.

Claude-François le Bacle des Moulins: de gueules à trois macles d'argent; commandeur de Marbotte. Diocèse de Langres.

Christophe-Louis de la Baume d'Estays: d'or à la bande vivrée d'azur; commandeur de Pontaubert. Diocèse de Langres.

1678.

Noël de Clugny de Coulombier: les armes comme dessus. Diocèse d'Autun.

1679.

Henry de Saive de la Motte: d'azur à la bande d'argent chargée de trois sangsues de gueules. Diocèse d'Autun.

Basile-Ignace de l'Hôpital des Cots d'Oncourt: d'azur à la

Philippe-Marie de Thiard de Bragny : d'or à trois écrevisses de gueules posées en pal, deux et une.

Ponthus-Joseph de Thiard de Bragny : les armes comme dessus.

Ponthus-Gabriel Auxonne de Thiard de Bissy, de minorité : les armes aussi comme dessus. Tous trois du diocèse de Châlons-sur-Saône.

1681.

Louis-Juste de Baudier de Virginy : d'argent à trois têtes de Maures de sable tortillées d'argent. Diocèse de Châlons, en Champagne.

Claude Thiard de Bissy : les armes comme dessus; commandeur de Sugny, bailli grand-croix. Diocèse de Châlons-sur-Saône.

Pierre-Nicolas-Joseph de Contet d'Aulnay : d'azur à trois potences d'or, repotencées d'argent, 2. et 1.; commandeur de Vircour. Diocèse de Châlons en Champagne.

1682.

Jean-Jacques de Villelongue : d'argent au loup passant de sable écartelé d'azur à la gerbe de bled d'or. Diocèse de Reims.

Mathieu de Berbisey : d'azur à une brebis d'argent passante sur une terrasse de sinople; commandeur de Beaune, et ensuite de Châlons-sur-Saône. Né à Dijon.

Nicolas-François Palatin de Dio-Montmort : les armes comme dessus.

Philippe-Louis de Chastenay Lanty : les armes comme dessus.

Benoît Bouhier : d'azur au bœuf d'or : commandeur de Robécourt. Né à Dijon.

1684.

François-Joseph de Choiseul : les armes comme dessus. Ses preuves maternelles ont été faites au grand-prieuré de France.

PRIEURÉ DE CHAMPAGNE.

Louis-Cleriadus de Pra de Pereux : de gueules à la bande d'argent accompagnée de deux cors enguichés de même, écartelé d'azur à la croix d'or cantonnée de dix-huit billettes de même, 5. 5. 4. et 4.

1686.

Simon de Tenarre de Montmain : d'azur à trois chevrons d'or.

1687.

Henry de Balathier-Lantage : de sable à la face d'or.

Antoine de Clugny-Colombier : les armes comme dessus.

1689.

Edme du Ban de la Feuillée : écartelé au premier et quatrième d'azur au chevron d'or accompagné de trois pélicans se perçant la poitrine de même, qui est de *Goyet*, au deuxième et troisième d'azur à la bande emmanchée d'argent et de gueules, qui est de *Montmiral*, et sur le tout d'azur à trois feuilles de houx d'or, deux en chef et une en pointe, qui est du *Ban*.

Antoine du Ban de la Feuillée : frère du précédent.

Louis Brulart : de gueules à la bande d'or chargée d'une traînée de poudre de sable, accompagnées de cinq barillets de même.

1692.

Charles de Clugny-Colombier ; comme dessus.

1693.

Louis de Foudras : d'azur à trois faces d'argent.

1694.

Benigni Antoine de Champagne : d'azur à la bande d'argent côtoyée de deux cottices potencées d'or, et contrepotencées de treize pièces.

1695.

Louis du Hamel-Bourseville : les armes comme dessus.

1696.

Antoine du Bois de la Rochette : de gueules à deux bandes d'or.

1697.

Jean-Ferdinand de Ricard : d'or au griffon de gueules, au chef d'azur chargé d'une fleur-de-lys d'or; commandeur de la Neufville-au-Temple, autrement Châlons-sur-Marne.

Jean-Étienne de Ricard Cromey, frère du précédent, tous deux nés à Dijon, mais d'une Maison de Provence; c'est pourquoi leurs preuves paternelles ont été faites au grand-prieuré de Saint-Gilles; commandeur de la Romagne.

Gaspard-Félicien de Sommièvre : les armes comme dessus; commandeur de Valeur, receveur général de l'Ordre au grand-prieuré de Champagne.

1698.

Pierre de Pont Rennepont : les armes comme dessus.

Claude-Edmond de Bermondes Egrienne : d'or à la croix tréflée de sinople, écartelé d'or au lion de gueules, sur le tout de gueules à deux pals d'or chargés d'une face d'azur, surchargée de trois lozanges du second.

1699.

Louis le Bacle d'Argenteuil : les armes comme dessus.

Antoine de Noblet de Chenelette : d'or à la bande de gueules accompagnée de deux croix fleuronnées au pied fiché de sable. Ses preuves maternelles ont été faites au grand-

PRIEURÉ DE CHAMPAGNE.

prieuré de Champagne; mais il est du grand-prieuré d'Auvergne.

Claude-Gabriel Damas de Marsilly : d'or à la croix ancrée de gueules.

Antoine-Charles Damas-Marsilly : frère du précédent ; commandeur de Marbotte.

1700.

Gabriel Chrétien du Hamel de Bourseville : comme dessus.

1701.

Erard Anne de la Madeleine-Ragny : d'hermines à trois bandes de gueules chargées de onze coquilles d'or, 3. 5. et 3.

Charles Ernest le Bègue ; reçu de minorité le 30 août 1703 : écartelé au premier et quatrième d'azur, au poisson d'argent posé en face ; au deuxième et troisième d'azur à l'écu d'argent, et sur le tout d'argent à l'aigle de sable.

1703.

François-Léopold de Raigecourt : d'or à la tour de sable.

1705.

François-Adrien de Toulongeon-Raucourt : de gueules à trois jumelles d'argent, écartelé de gueules à trois faces ondées d'or.

1707.

Jean-Baptiste-François de Raigecourt. Les armes comme son cousin-germain, ci-dessus.

1708.

Pierre de Hénai-Liétard de Blincourt : de gueules à la bande d'or.

1712.

André de Serainchamps : d'argent à la bande de gueules chargée de trois quartefeuilles d'or.

1713.

Jacques Amédor de Mollan : de gueules à la croix de Lorraine d'or cantonnée de quatre trèfles de même.

1715.

Blaise-Léopold de Prud'homme de Vitrimont : de gueules à trois chevrons d'or, au chef d'azur chargé d'un levrier d'argent accollé de gueules.

Charles-Louis le Prud'homme de Vitrimont, frère du précédent.

Jean-Louis de Custine : d'argent à la bande de sable accompagnée de deux cotices de même, écartelé de sable, semé de fleurs-de-lys d'argent.

Camille de Lamberty : d'azur à deux chevrons d'or.

Jacques de Fondras : les armes comme dessus.

Clément-Léopold de Beauvau-Craon; de minorité : d'argent cantonné de quatre lionceaux de gueules, écartelé d'un lozangé d'or et de gueules, qui est de Craon.

Ferdinand de Grammont; de minorité : d'azur à trois têtes de reines de carnation, couronnées d'or.

1716.

François-Gabriel de Ludres : les armes comme dessus.

Louis-Robert de Bermondes-Goncourt : les armes comme dessus.

1718.

Louis de Feret de Varimont : d'argent à trois faces de sable.

Étienne du Hamel : les armes comme dessus.

PRIEURÉ DE CHAMPAGNE.

Joseph de Balatier-Lantage; de minorité: les armes comme dessus.

Louis-Marie de Balatier, aussi de minorité: frère du précédent.

1719.

Charles-Henry-Ferdinand Lanaty-Viscomty: parti au premier de gueules à trois croissans montans d'argent, 2. et 1. au chef cousu d'azur, chargé d'un aigle éployé de sable, couronné d'or, au deuxième d'argent à la givre posée en pal et tortillée d'azur, à l'issant au naturel, la givre couronnée d'or.

François-Paul de la Madeleine de Ragny: comme son frère ci-dessus.

1722.

Charles-Philippe de Lamberty; de minorité: comme son frère ci-dessus.

Antoine-Alexandre de Foudras; de minorité: comme son frère ci-dessus.

1723.

Pierre Palatin de Dio de Montperoux: les armes comme dessus.

Charles Picot de Dampierre; de minorité: d'or au chevron d'azur accompagné de trois falots de sable, allumés de gueules, au chef de même.

Charles-Yoland de Guérin de Lugeac; de minorité: lozangé d'argent et de sable, à la bordure de gueules.

1724.

Charles-Ignace de Salles: de sable à la tour d'argent donjonnée et posée sur une terrasse de sinople. Ses preuves maternelles ont été faites au grand-prieuré de

1725.

PRIEURÉ DE CHAMPAGNE.

Louis du Han de Martigny; de minorité: lozangé de gueules et d'or, au chef cousu de gueules.

1729.

Joseph de Nettancourt, page du Grand-Maître: de gueules au chevron d'or.

LISTE

CHRONOLOGIQUE

Des grands prieurs d'Allemagne, depuis l'an 1251, jusqu'aujourd'hui.

PRIEURS D'ALLEMAGNE.

HENRY, comte de Dockenburg; élu en 1251.

Henry, comte de Furstemberg; en 1272 : d'or à l'aigle éployée de gueules, becquée et membrée d'azur.

Jean Baron de Lupffen; en 1289.

Godefroy de Klingenfels; en 1295 : d'or au lion contourné et assis sur son cul de sable.

Helvicus du Rundersack; en 1299.

Albert, comte de Schwartzburg; en 1322 : d'azur au lion couronné d'argent.

Berchtold, comte de Henneberg; en 1327 : d'or au coq de sable, barbé et crêté de gueules.

Rudolff de Mamunster; 1331.

Herdegen de Rechbergen; 1353 : d'or à deux lions adossés et leurs queues entrelassées de gueules.

Everard de Rosenberg; en 1368 : d'argent à la rose de gueules boutonnée d'or.

Conrard de Brunsberg; en 1382 : de gueules à trois fusées d'argent posées en pal et rangées en face : écartelé d'or à quatorze tourteaux de gueules, 5, 4, 3, 2 et 1.

Frédéric, comte de Zolleren; en 1394 : écartelé au premier et quatrième, contre-écartelé d'argent et de sable qui est de *Zolleren*, au deuxième et troisième d'azur au cerf d'or, passant sur une terrasse de même qui est de *Falkenstein*, et sur le tout de gueules à deux sceptres d'or fleurdelisés et posés en sautoir.

Amand de Rein; en 1408 : coupé le chef d'azur et la pointe d'argent à trois pals d'azur.

Hugues, comte de Montfort; en 1414 : d'argent au Gonfanon de gueules.

Jean de Lessel; en 1452.

Jean de Schlegelholtz; en 1458.

Richard de Bulach; 1466.

Jean de Aw, en 1569.

Rudolph, comte de Werdenberg; en 1486 : écartelé au premier et quatrième de gueules à la face d'or, au deuxième et troisième d'or à l'aigle à deux têtes de sable, et sur le tout de gueules à une bannière de l'église ou gonfanon d'argent.

Jean de Kerckentzer; en 1500.

Jean de Hattstein; en 1512.

Georges de Schilling fut élevé en 1546 au rang de prince de l'empire par l'empereur Charles-Quint, en récompense des services considérables qu'il lui avoit rendus en son expédition d'Afrique.

George Rombaste de Hohenheim; en 1553.

Adam de Schwalbach, en 1567.

Philippe de Flach; en 1573.

Philippe de Riedesel de Camberg; en 1594 : d'or à la tête d'âne au naturel, mangeant un chardon de sinople.

Bernard d'Angeloh; en 1598.

Philippe de Lesch; en 1599 : de gueules à deux haches de charpentier, adossées et posées en pal d'argent, emmanchées d'or.

Wipert de Rosembert; en 1601 : d'argent à la rose de gueules boutonnée d'or.

Arbogaste d'Andleau; en 1607 : d'or à la croix de gueules.

Jean Fréderic de Hund de Saulheim; en 1612 : d'argent à l'étoile à six raies de sable, accompagnées de trois croissans contournés de gueules.

Hartman de Tanne; en 1635 : d'argent à la tête et col de bœuf d'azur.

Fréderic Landgrave de Hesse d'Armstat, parti d'un coupé

PRIEURS D'ALLEMAGNE.

de deux, au premier d'argent à la croix patriarchale patée, au pied fiché de gueules, qui est de *Hirsfeld*, soutenu d'or au lion de gueules, armé, couronné et lampassé d'azur, la queue nouée et passée en sautoir qui est de *Catzenellehogen*; tiercé d'or au chef de sable, chargé de deux étoiles à six rais d'argent, qui est de *Ziguenen*, au deuxième d'or au chef de sable chargé d'une étoile à six rais d'argent, qui est de *Nida*, soutenu de gueules à deux lions léopardés d'or, qui est de *Dietz*, tiercé de gueules à trois œillets ou feuilles d'orties d'argent posées en triangles au cœur de l'écu, qui est chargé d'un petit écusson d'argent, qui est *Holstein*, et sur le tout d'azur au lion facé d'or, et de gueules, qui est de *Hesse*. Il naquit le 28 février 1616, se fit catholique en 1637 sous le pontificat d'Urbain VIII; fut général des galères de la religion, puis élu grand-prieur d'Allemagne en 1647. Le pape Innocent X le créa cardinal à la recommandation de l'empereur, le 19 février 1652, et lui donna le chapeau en 1655. Le roi Philippe IV le déclara amiral dans les mers d'Orient, ensuite général des galères d'Espagne et de Sardaigne, fut député par le pape pour aller recevoir la reine Christine de Suède, lorsque cette princesse fut à Rome; il fut fait protecteur des affaires d'Allemagne en 1666, par le décès du cardinal Colonne, élu évêque de Breslaw en Silésie, prince de Neisz en 1671, sacré à Rome par le cardinal Sforze, le 15 février 1673. S. M. I. le nomma en 1674 son ambassadeur près du pape Clément X, et lui donna la même année le gouvernement de sa ville épiscopale, où il mourut le 15 février 1682.

François de Sonnenberg: écartelé au premier et quatrième à la montagne de trois copeaux de sinople surmontée d'un soleil de gueules, qui est *Sonnenberg*, au deuxième et troisième de gueules à la licorne saillante d'argent, et sur le tout de gueules au bois de cerf d'argent écartelé de gueules au poisson d'argent posé en demi cercle,

le 28 mai 1608, fut reçu chevalier en 1630, fit profession en 1635; il fut successivement commandeur de Villengen, de Tobel en Suisse, de Huggeren, d'Hochenrein, de Reident et de Boux, grand-prieur de Hongrie le 17 mars 1655, puis d'Allemagne le 14 avril 1682, et mourut le 10 octobre suivant.

Godefroy Baron Drote de Fichering, élu en 1683, mort peu de temps après, sans avoir eu la nouvelle de son élection.

Herman, baron de Wachtendonc en 1683 : d'or à la fleur-de-lys de gueules : mort en 1703.

Guillaume-Bernard, baron de Réede, élu en 1703; il obtint le 12 janvier 1708, de l'empereur Joseph, une ample confirmation des priviléges de l'Ordre, et mourut à Malte le 20 octobre 1721.

Goswin-Herman-Otton, baron de Merveldt, né le 9 mai 1662, reçu chevalier en 1680 : d'azur à deux chevrons haussés, une bande et une barre entrelassées et posées en frette d'or. Il fit ses vœux en 1682, après avoir fait ses caravanes avec distinction sous le bailli de Colbert, général des galères de la religion; il fut honoré de plusieurs emplois pendant son séjour à Malte, où il resta jusqu'en 1686. En 1688, le baron de Plettenberg, évêque de Munster, lui donna le commandement de ses gardes. Il eut, en 1692, les commanderies d'Arnheim et de Nimègue à titre de récupération, et en 1693 il eut de justice celle de Rotembourg en Franconie; il quitta cette dernière commanderie en 1707, pour celle de Tobel, en Suisse; fut élu grand-bailli d'Allemagne en 1711, grand-prieur titulaire de Danemarck en 1716, et grand-prieur d'Allemagne le 6 novembre 1721; il reçut le 23 avril 1723, de S. M I. l'investiture de la principauté d'Heytersheim, annexée au grand prieuré d'Allemagne par son envoyé et plénipotentier le commandeur, baron de Wachtendonck.

ÉTAT PRÉSENT

Des Chevaliers du grand-prieuré d'Allemagne.

1740.

PRIEURÉ D'ALLEMAGNE.

JEAN, baron de Roll d'Emenboltz, écartelé au premier et quatrième de sinople à trois montagnes, chacune de trois copeaux d'argent, surmontée d'une roue d'or, au deuxième et troisième coupé, le chef d'argent au lion naissant de sable, et la pointe de gueules plein. Commandeur d'Hochenthim, de Saint-Jean Bassel, et d'Orslisheim, receveur-général du prieuré de la haute Allemagne en 1691.

Jean, baron de Reding à Ribereg : écartelé au premier et quatrième d'argent à une tige de cinq feuilles arrachées de sinople, au deuxième et troisième d'azur à trois faces ondées d'argent, et sur le tout de gueules à l'aigle à deux têtes de sable. Commandeur d'Hemmendorff et de Rexengen.

1669.

Philippe-Wolphang, baron de Guttenberg; le 27 juillet : d'azur à la rose d'argent. Bailli de Brandebourg, commandeur de Bruxall, Weissenbourg et Erdingen.

1681.

Gowin-Herman-Otton, baron de Merveldt; le 12 juillet : les armes comme ci-dessus, dans la liste des grands prieurs.

Maximilien-Henry, baron de Westrem; le 12 juillet : d'argent à la face de gueules, chargée de trois molettes d'é-

peron d'argent. Commandeur de Munsder et de Steinfort, grand prieur titulaire de Danemarck.

1682.

Henry-Ferdinand, baron de Stein; le 14 août: écartelé au premier et quatrième d'or à trois ameçons à loup de gueules, posés l'un sur l'autre en pal, au deuxième et troisième d'argent à la bande échiquetée d'argent et de gueules de trois traits. Commandeur de Colmar et de Sultz.

1685.

Philippe Wilhelm, comte de Nesselrode; le 7 avril: écartelé au premier et quatrième d'argent à trois lozanges de sable posées en bande, au deuxième et troisième d'or à trois lozanges de gueules posées en barre, et sur le tout de gueules à la face bretessée et contrebretessée d'or. Grand bailli, commandeur de Francfort, Laagen, Scheusritgen, Weissensée, et général des galères.

Erasme, baron de Beveren, le 3 août: écartelé au premier d'argent au lion couronné d'azur, le deuxième de gueules à la cramalière d'argent, fermée et couronnée d'or posée en bande, au troisième de gueules à deux roses d'argent en pointe, et une étoile de même en chef, au quatrième d'argent à la coquille de gueules, les oreilles en bas, et montrant sa concavité, et sur le tout d'argent à deux faces vivrées de sable. Commandeur de Tobel en Suisse.

1688.

Gaspard-Arnod-Jodoc, baron de Nehem; le 29 mai: d'azur au chevron d'or. Commandeur de Leugeren et de Klingenau.

Urs-Henry, baron de Roll d'Emenholtz; les armes comme ci-dessus. Commandeur de Hochenrhim et de Rendin.

1689.

François-Antoine, baron de Schonau; le 3 novembre:

PRIEURÉ D'ALLEMAGNE.

coupé de gueules et d'or à trois annelets, les deux du chef d'argent, et celui de la pointe de sable. Commandeur de Villengen, Saint-Jean Bassel et d'Orlishem, et grand-croix.

Nicolas-Antoine Frédéric, baron d'Entzberg: d'azur à la bague au naturel, montée d'or. Commandeur de Schwabishall et d'Asseltrach, receveur-général dans la haute Allemagne.

1692.

Henry Henninger, le 1er octobre.

1693.

Jean-Antoine, baron de Gymnich; le 10 juillet: de..... à la croix de..... Commandeur de Mayence et de Trèves, receveur-général dans la basse Allemagne.

François-Albert, baron de Rosenbach; le 27 juillet: d'argent au lion contourné et couronné à l'antique de sable sur une plaine de même. Commandeur de Basle et de Reinfeld.

1694.

Jean-Léonce, baron de Roll d'Emenholtz; le 14 octobre: les armes comme dessus. Commandeur de Hemmendorff, de Rexingen et de Boux.

1695.

Philippe Joachim, baron de Prasberg; le 22 novembre: écartelé au premier et quatrième d'or à une corne de cerf de sable formant trois quarts de cercle du côté du trait de l'écu, au deuxième et troisième d'azur à l'étoile à six rais fleuronnées d'argent, soutenue d'une montagne de même, et sur le tout un écusson d'or couronné d'une couronne ducale de même, et chargé d'une aigle impériale de sable surchargée d'un écusson d'argent à la

1696.

PRIEURÉ D'ALLEMAGNE.

Detherich-Herman, baron de Schade; le 26 août: de gueules à une anille de moulin d'or; commandeur de Weesel, Brocbum, Horheinrein, Reiden et Hasselt, grand-croix et ambassadeur de la religion à Rome.

Charles-François, baron de Wachtendonck; le 26 août: d'or à la fleur-de-lys de gueules. Commandeur de Herrenstrunden.

Pierre Fageli de Dondidier; le 28 août: de gueules au papegaye d'argent à la bordure d'or.

1698.

Bernard Mauritz-Théodor, baron Kappel; le 20 juin: de gueules à deux massues d'or passées en sautoir. Commandeur de Rotweil.

1699.

Jean-Évangéliste-François, baron de Freiberg; le 14 juillet: coupé le chef d'argent et la pointe d'azur à trois besans d'or, 2. et 1.

1703.

François-Antoine-Benoît, baron de Baaden; le 31 août: échiqueté d'argent et de sable.

1704.

Hermant-Adolphe, comte de Nesselrode; le 21 août: les armes comme dessus.

Jean Baptiste, baron de Schavenburg; le 2 novembre: d'argent à la bordure ondée et nébulée d'or et d'azur au sautoir de gueules brochant sur le tout.

1706.

Alphonse-Casimir-Antoine-Ferdinand, baron de Waald-

PRIEURÉ D'ALLEMAGNE.

pot Bassenheim; le 6 août 1706: gironné d'argent et de gueules de douze pièces, l'écu est timbré d'un casque ouvert et couronné, surmonté d'un cygne éployé d'argent, chaque aile chargée d'un écusson des armoiries.

1713.

Jean-Frédéric, baron de Hochenbruck ; le 12 octobre : facé d'argent et de gueules de huit pièces au lion de sable brochant sur le tout, la queue double et passée en sautoir, armé, couronné et lampassé d'or, l'écu est timbré d'un casque de front couronné d'or, cimier le lion de l'écu.

1715.

Antoine-Philippe, baron de Welhen; le 3 décembre: d'or à trois perdrix de gueules posées en face, l'écu timbré d'un casque de front sans couronne.

1716.

Antoine-Christophe-Sébastien, baron de Remehingen; le 9 mars: de gueules à deux hallebardes d'argent posées en sautoir liées de même, les fers faits en forme de fleurs-de-lys. Commandeur de Uberlingen.

1717.

François-Louis-Psiffer d'Altishoffen; le 17 mars: écartelé au premier et quatrième d'or à une anille de sable accompagnée de trois fleurs-de-lys de même, une en chef et deux en flanc, au deuxième d'or à la pointe de sinople.

1722.

Charles, baron de Flach; le 6 septembre.

1723.

Jean-Bernard, baron de Baaden; le 2 janvier: les armes comme ci-dessus.

Jean-Gaspard, baron de Schonau; le 2 janvier : les armes comme ci-dessus.

Albert-François, comte de Fugger, de Kirchberg et de l'empire; le 19 septembre : écartelé au premier et quatrième parti d'or et d'azur à la fleur-de-lys de l'un en l'autre. *L'empereur Frédéric III donna ces armes au comte Fugger en* 1473, au deuxième d'argent à une mauresque ou femme noire debout revêtue de sable, échevelée et couronnée d'or, tenant de sa main droite une mître d'argent, *pour le comté de Kirchberg, hypothéqué en* 1507, *par l'empereur Maximilien Ier à Jacques Fugger,* au 3 de gueules à 3 huchets liés, enguichés et virolés d'argent mis en face l'un sur l'autre, *pour la seigneurie de Weissenborn, qui est une dépendance du comté de Kirchberg.*

Herman-Adolphe de Merveldt; le 3 octobre : les armes comme ci-dessus au grand-prieur de ce nom.

Marcan-Christophe-Augustin, baron de Roll; le 25 octobre : les armes comme dessus.

Frédéric-Charles, baron de Remchimgen.

LISTE

DES FRÈRES CHEVALIERS

Du nom de Spinola, Cellesi, et Rosselmini, reçus dans la vénérable Langue d'Italie.

LANGUE D'ITALIE.

CORRADO Spinola; 1616: à la face échiquetée d'argent et de gueules, de trois traits, à une épine de gueules en chef posée en pal sur le milieu de la face.

Jean-Baptiste Spinola; le 22 mai 1509. De Gênes.

Jean-Baptiste Spinola; en novembre 1511. Du prieuré de Lombardie.

Jean-Baptiste Spinola; le 4 juillet 1520. De la campagne de Gênes.

Barthelemy Spinola; le 4 juillet 1520. De Gênes.

Thomas Spinola; en novembre 1562. De Gênes.

Charles Spinola; le 5 août 1570. De Gênes.

Ferrante Spinola; en 1573. Du prieuré de Messine.

Antoine-Marie Spinola; le 4 juin 1577.

Grégoire Spinola; le 10 juillet 1577. De Gênes.

Antoine Spinola; le 20 décembre 1578. De Gênes.

Charles Spinola; le 5 juillet 1580. De Gênes.

Octave Spinola; le 9 septembre 1581. De Gênes.

Octave Spinola; le 5 octobre 1581. De Gênes.

Jean-Baptiste Spinola; le 5 juillet 1582. De Gênes.

Benoît Spinola; le 13 octore 1583. De Gênes.

Grégoire Spinola des Seigneurs de Brignano; le 26 août 1591. De Gênes.

Antoine de Spinola; le 12 août 1603 De Gênes.

Paul Raphaël de Spinola; le 16 mars 1613: de Gênes. Il fut élu procureur du commun trésor, à Gênes, le 17 août 1635; secrétaire du commun trésor, le 8 octobre

1657; auditeur des comptes pour l'Italie, le 16 juillet 1662; bailli de Crémone, le 8 janvier 1668; grand-croix de grâce, le 28 décembre suivant; procureur du Trésor, à Malte, le 25 octobre 1670; commissaire des novices, le 14 janvier 1672; amiral, le 30 mars suivant; général des galères de la Religion, le 28 décembre 1673; et prieur de Lombardie, le 11 novembre 1677.

Ange-Jean Spinola, des seigneurs d'Arquata; le 29 janvier 1616. De Gênes.

Jean-Charles Spinola; le 18 décembre 1638: de Gênes. Il fut élu procureur-général à Milan, le 1er avril 1681; et bailli de Crémone, le 22 septembre 1693.

Blaise Spinola; le 2 novembre 1644. De Gênes.

Dominique Spinola; le 17 août 1647: de Gênes. Il fut élu capitaine de galères, le 2 mai 1695; commissaire des galères, le 20 août 1696; et commissaire de la rédemption des esclaves, le 12 juillet 1697.

Grégoire Spinola; le 18 août 1653: de Gênes. Il fut élu capitaine de galères, le 13 mai 1674; grand-croix de grâce, le 22 juillet 1680; et commissaire des armemens, le 18 avril 1681.

Silvestre Spinola; le 23 août 1662. De Naples.

Jean-Baptiste Spinola; le 18 août 1682: de Gênes. Fut élu commissaire des fortifications, le 8, 19 et 11 juillet 1695, 1715 et 1718; bailli de grâce, le 16 février 1695; commissaire des armemens, le 19 juin 1696; général des galères, le 7 août 1699; ambassadeur à Madrid et à Rome; receveur-général à Gênes, le 25 septembre 1715, et procureur-général à Gênes, le 1er mai 1723.

Jean-Dominique Spinola; le 18 août 1682: de Gênes. Fut élu capitaine de galères, le 14 octobre 1691; et commissaire des galères le 30 avril 1698.

Jérôme Spinola; le 7 octobre 1702. De Gênes.

Ansaldo-Raphaël Spinola; reçu de minorité le 22 juin 1707. De Gênes.

Alexandre-Ubert Spinola; reçu de minorité le 13 février 1715. De Gênes.

LANGUE D'ITALIE.

Benoît *Cellesi*; le 29 octobre 1500 : coupé le chef d'argent au lion passant de gueules, et la pointe bandée d'or et d'azur de six pièces. De Pistoye.

Thomas Gellesi; le 2 octobre 1509. De Pistoye.

Théodore Cellesi; le 22 décembre 1687. Du prieuré de Pise en Toscane.

Jules-André Cellesi; le 24 mars 1721. De Pise.

Ferdinand *Rosselmini*; le 22 juin 1576 : d'azur à une étoile comète à neuf rais d'argent, supports deux tigres au naturel. De Pise. Il fut gouverneur de Goze.

Simon Rosselmini; le 28 juillet 1701. De Pise. Il fut capitaine de galères et commandeur de Saint-Guillaume et Damien à Pavie.

Pierre-Marie Rosselmini; le 22 juin 1708. De Pise.

Ferdinand-Melchior Rosselmini; le 4 juin 1712. De Pise.

LISTE

DES FRÈRES CHEVALIERS

Du nom de Spinola, Mirabal, Gusman et Novella, reçus dans la vénérable Langue de Castille.

LANGUE DE CASTILLE.

Dom François Spinola de Covaccio; 1548: d'or à la face échiquetée d'argent et de gueules de trois traits à une épine de gueules en chef posée sur le milieu de la face. Il fut élu prudhomme de commissaires des greniers, le 20 octobre 1550.

Dom Louis Spinola y Villavicencio; reçu de minorité le 1er juillet 1631.

Dom Augustin Spipola y Villavicencio; de minorité le 1er avril 1633.

Dom André Spinola y Escarnacho; de minorité le 21 août 1634.

Dom Augustin Spinola à Escarnacho; de minorité le 21 août 1634.

Dom François Spinola Ortiz de Angulo; de minorité le 29 mars 1672. De Madrid.

Dom Lucas Spinola..... de minorité le 17 juillet 1683.

Dom Joachim Spinola y la Cerda; né le 20 août 1697, reçu de minorité le 8 mai 1698: fils de dom Philippe-Antoine Spinola y Colonne IV, marquis de Los Balbazes, duc de Saint-Séverin et del Sesto, grand d'Espagne, chevalier de l'ordre de Saint-Jacques, gentilhomme de la chambre de S. M. C. et d'Isabelle-Marie de la Cerda y Arragon.

Dom Rodrigo-Pedro de *Mirabal* y Spinola de Jorez de la Frontera; de minorité le 23 mai 1665: il fut élu procu-

LANGUE DE CASTILLE.

reur-général en Andalousie, le 5 novembre 1680; et bailli de Noverillas, le 18 novembre 1722.

Dom Jean-Antoine de *Gusman* y Spinola; le 7 juin 1685: fils de dom Martin-Dominique de Gusman IV, marquis de Montalègre et de Quintana; grand d'Espagne; successeur des Maisons de Villaumbrosa et de Castronuevo; commandeur de Bienvenide et de Puebla-de-Sancho-Perez dans l'Ordre de Saint-Jacques; gentilhomme de la chambre et capitaine des hallebardiers de la garde de S. M. C. et de dona Thérèse Spinola y Colonne: d'azur à deux chaudières l'une sur l'autre burelées de sept pièces courbées, quatre échiquetées d'or et de gueules de deux traits, les trois autres d'argent, les anses et bordures des chaudières aussi échiquetées, et sept serpenteaux issant à chaque oreille des anses, trois en dedans et quatre en dehors, l'écu flanqué d'argent à cinq mouchetures d'hermines de sable.

Dom Antoine de Gusman y Spinola; le 22 avril 1695. De Madrid.

Dom Antoine de Gusman y Spinola; le 21 août 1697.

Dom Pierre Novela y Spinola; le 15 novembre 1724.

CATALOGUE

DES FRÈRES

CHEVALIERS

ET SERVANS D'ARMES,

Qui en 1522 se trouvèrent aux revues qui furent faites par le grand-commandeur et les Chevaliers d'ell'Aguila, Veston, Balin, d'Aubin, Ricard, Chalant, Marquet et Iscelin, commissaires à ce députés pour se préparer à la défense de Rhodes, sous le Grand-Maître de Villiers-l'Isle-Adam.

De la Langue de Provence.

SERVANS D'ARMES.

Frères Boniface d'Aluies.
Bernard de Bedons.
Philippe Broch.
Guiot de la Valette, dit Parisot.
Jean Magnan.
Antoine de Villeneuve, dit Spinosa.
Boniface Flotte.
Bernard Castagnet.
Gilles de la Roque.
Philippe Vento.
Pierre de Monlaur.
Jean de la Valette, dit Parisot, qui fut depuis Grand-Maître.
Gerault de Golart.
Antoine de Castellane.
Étienne de Lioncel.

Frères Bernard Schaès.
Étienne de Villeneuve.
Poncet de Spondigliac.
Pierre de Villeneuve.
Jacques de Félix.
Henry Manslea.
Louis Piram.
Jean Berton.
Ives de Piram.
Gaspard de la Palue.
Jean Bretin.
Gotier de Bordilles, dit Mentances.
Antoine de Pelegua.
Antoine Jamey.
Pierre de Baulac, dit Trébon.
Georges de Busquet, dit Brelac.
Pierre Janis.
Pierre d'Esparbes-Lussan.
Jean de Saint-Martin.
Bertrand de Roset.
Guyot de Salles.
Pierre de Gozon-Melac.
Jean de Buzet.
Jean de Toges-Noillan.
Ange Baudemont.
Mathieu de Vintimille.
Gaspard de Castelane.
Louis de Vezch.
Pascal Broch, dit Girault.
Nicolas de Paci.
Pierre Dupuis.
Poncet de Belaguier.
Dominique d'el Peszo ou Dupuy.
Jean de Panas.
Balthasar Guiette.
Antoine de Menas.

Servans d'armes.

De la Langue d'Auvergne.

SERVANS D'ARMES.

Frères Antoine de Golée, dit Passim.
Philippe de Vilanes.
Charles Brui de Parente.
Pierre Dumont.
Philippe de Ciande.
Jacques de Bosseregl.
Antoine le Groin, dit Ville-Bouche.
Jean Tomassin.
Jean de Grolée.
Claude Chalant.
Louis Barel.
Jean Loup.
François de Choglia.
Antoine de la Ligue.
François Dupuy, dit Vatan.
François de Clovens, dit Bloch.
Jacques de la Barge.
Briantgrive.
Gabriel de Lestau.
Claude de la Motte.
Theaude d'Aultung.
Jean Belum.
Georges de Vanzeles.
Jean Peret, dit Vienne.
Jean la Forest.
Guillaume de Ciabanolles.

De la Langue de France.

Frères Philippe Carleau.
Philippe Petit.
François de Succeule.
Jean de Conschesac.
Pierre de Réale.

Savans d'armes.

Frères Jean d'Anale.
Georges Cortignon.
Georges Morrier.
Marc le Cornu.
Jean de Liques.
Gabriel de Lusanne.
Jean de Monteaux.
Charles de la Barre.
François du Palais.
Olivier de Brissac.
Joachim de Beuvan, dit la Bessière.
Pierre le Noncourt.
Eutrope de Carlières.
Tristan de Stretel.
Guillaume Bataille.
Charles d'Apresmont.
Jean de Saint-Guillin.
Pierre Picart.
Antoine de Lion.
Joachim de Cluis.
Jacques Baudet.
Amédée Pinsson.
Jacques de la Fon-le-Bon.
Pierre Quartier.
Charles le Sart.
Claude de la Sangle, depuis Grand-Maître.
Jacques de la Bierne.
Jean du Chier.
Jean Cortignon.
Philippe de Viron.
Joachim de Mortemar.
Adrien de Saint-Phale.
Pierre Spifamo.
Marc de Vieux-Maison.
Gilbert Combault.
Louis d'Obeterre.
Antoine Quiret.

Frères Jean d'Omières.
Pierre Daumont.
Mathurin de la Brosse.
Arthus de Golart.
Antoine du Bois.
Josse de Baliud.
Pierre Pitoys.
Claude Lucas.
Louis de la Vallée.
Denis de Vieux Chatel.
Antoine de Carini.
Christophe d'Ansienville.
Jean Potier.
Florent Givreau.
Pierre Thiust.
Émeri de Bonnaire.
Claude Guiles.
Denis Botoneau.
Michel Forben.
Jean Dupuis.

SERVANS D'ARMES.

De la Langue d'Italie.

Frères Louis Provana.
Gabriel Semiomo.
Baptiste Spinola.
François Romagnano.
Gaspard Bressone.
Georges de Montafia.
Hierome Ajazza.
Charles Begiamo.
Pierre Jean Malvezzi.
Nicolas de Marchesi Dancisa.
Barthelemi Beccuti.
Jean-Antoine Turcietto.
Barthelemi Spinola.
Georges Vagnone.

Frères Antoine Cassiglione.

Servans d'armes.

Augustin Avogardo.
Philippe Féa.
Georges du Mont.
Baptiste Schittese.
Barthelemi Invives.
Boniface de la Morée.
Scipion Parente.
Jacques Vasco.
Philippe de Savoye.
Louis Balbiano.
Philippe Pilli.
Thomas Grégoire.
François Narro.
François Nibbia.
Jean-Antoine Pescatore.
François Canco.
Jacques Doria.
Louis de Castagnole.
Jean-Antoine Solurs.
Marc-Antoine Avogadro.
Thomas de Montafia.
Caliste de Luserne.
Prosper Dancia.
Jean Moffa.
Augustin de Vintimille.
Jean-Marie Inviciati.
Alphonse Rodrigues de Madrigal.
Baptiste Ursin.
Alexandre Macédonio.
François Ajazza.
Roland Piobes.
Conrard di Vagnone.

De la Langue d'Arragon, Catalogne et Navarre.

Frères Hugues Copones.

Frères Michel Arengo.
Jeannot de Villatorta.
Vendura Coscon.
Bernard de Marquet.
Onuphre de Monsuar.
Bérenger Gliori.
Alphonse de Mur.
Michel d'Oreglies.
Jérôme Davier.
Gabriel Jérôme Rafaello.
Onuphre Montalto.
Alamain Dalmain.
Pierre Seldam.
Jean Chultes.
Thomas Sesala.
Dom Honoré de Mendozza.
Jérôme Ferrera.
Bernard Peres de Varais.
Louis Sobraris.
Martin-Jean de Cherère.
Louis de Villeneuve.
Beni Michel Sacat.
Dom Louis de Gorea.
Jérôme Pampelone.
Calceran Pegera.
Jean-François Forchet.
Jérôme Coscon.
Jérôme Augustin.
Jérôme d'Aldouera.
Garcia Cortez.
Lopez Cerdan.
Laurent de Confolions.
Jérôme Puge d'Orfela.
Pierre Fernandez de Felices.
Michel Villano.
Michel Cozida.
Jean de Rozanes.

SERVANS D'ARMES.

Servans d'armes.

Frères Jean de Monsuart.
Bernard Despleta.
Christophe Frontin.
Jean de Corberan.
Louis Salzedo.
Louis de Montalde.
Jean Amat.
Ambroise de Villanova.
Pierre Sesala.
Martin de Barospe.
Jean de Marimont.
Michel de Sagues.
Laurent Palau.
Antoine de Sanctes.

De la Langue d'Angleterre.

Frères Jean Ranson.
Guillaume Tuest.
Nicolas Usel.
Gilles Rosel.
Thomas Remberton.
Oët de Montselli.
Jean Soty.
George Emer.
Nicolas Ruberti.
Georges Asfelz.
Michel Roux.

De la Langue d'Allemagne.

Frères Philippe Felin.
Jean Pichiofort.
Lop de Monsmestre.
Conrard Slicter.
Loup de Pernanza.
Julien Rays.

De la Langue de Castille et de Portugal.

SERVANS D'ARMES.

Frères Philippe Alphonse.
Ferdinand Soler.
Antoine de Cardenas.
François Farfan.
Dom Alphonse de Tolède.
Baltar Pinto.
Antoine de Bretto.
Gonsalves Cervantes.
Jean d'Almaras.
Georges de Ragugio.
Christophe Brociero.
Sébastien de Fana.
Pierre Vasquez.
Georges Correa.
Louis de Vélasco.
Diégo de Torrez.
Galgor de Quinrones.
Gaspard de Lorenzana.
Louis de Cardenas.
Dom Jean de Vinero.
Ferrand Codinges.
Alvare Farfan.
Pero Nome.
Antoine Vivero.
Alvare Romero.
Ferrand de Bracamonte.
Dom Philippe Darilitano.
Diego Manrique.
Gil de Barbosa.
Antoine d'Almeïda.
Dicgonti Nunnez.
Aries Maldonado.
Dom Martin Dacugna.
Jérôme de Cayés.

Servans d'armes.

Frères Sancho Nunney d'ell'Aguila.
Pierre Nunnez d'ell'Aguila.
François de Valdez.
Jean Aries.
Dom Charles Dariliano.
Dom Alphonse Enriquez.
Ferran de Mara.
Louis de Torriense.
Martin de Vilalbos.
Diego Dalmarez.
Pierre Tessiera.
Dom Philippe Dariliano.

CATALOGUE

DES GRANDS-CROIX, BAILLIS, COMMANDEURS, CHEVALIERS, CHAPELAINS, ET FRÈRES-SERVANS D'ARMES

Qui en 1480, se trouvèrent à la défense de Rhodes sous le Grand-Maître d'Aubusson, et dont on trouve les noms dans les Archives de l'Ordre.

Siége de Rhodes.

Frères Jacques de Gialtray, prieur de Catalogne, lieutenant du Grand-Maître.
Pierre Papefilt; prieur de l'église.
Charles de Noroy, hospitalier.
Merle de Piozzasque, amiral.
Guillaume Castelvi, drapier.
Pierre Modarre, chancelier.
Jean Molet, prieur de Messine, auquel, depuis la levée du siége, le Grand-Maître donna la commanderie de Polizzi, en récompense de la valeur qu'il y avoit fait paroître.
Marmaduc Lomelai, depuis prieur d'Irlande.
Sellon, de Mandolis, bailli de Manosque.
Gonsalve Vela, bailli de Venouse.
Louis Sagra, bailli de Négrepont.
Christophe de Nardemberg, prieur de Brandebourg.
Thomas Grem, bailli d'Aquila.

Du Prieuré de Saint-Gilles.

Frères Arduin de la Plane, commandeur de Selve.

Siége de Rhodes.

Frères Guillaume de la Plane, commandeur de Crisens.
Jean Vengius, commandeur de Puymesson.
René Martin, commandeur d'Aix.
Charles Aleman, commandeur de Jales.
Pierre Garige, commandeur de Trèves-Esclaret.
André de Pignau, dit Rochemaure.
Jean Grimauld.
Sébastien Gombert.
Antoine Viron.
Pierre de Léon, dit Castillon.
Pierre de la Grange.
Antoine Dumas.
Guillaume d'Archigeaud.
Antoine Comenges.
Bernard Bérenger, dit Bossac.
Charles Alemand de la Roche Chenard.
Pierre Raimand de Gueurs.
Jean d'Argentine.
Guy de Montarnauld.
Claude de la Tourette.

Du Prieuré de Toulouse.

Frères Ponce d'Auriac, commandeur de Golsech.
Pierre de Champagne, commandeur de Monsones.
Roger de Polastron de la Illière.
Bernard de Montlezun, commandeur de Caubin.
Antoine de Murat, commandeur de Burgau.
Pierre de Ruffin, commandeur de Garidech.
Bernard de Taide, dit Villenaire.

Du Prieuré d'Auvergne.

Frères Antoine Dumas, commandeur de Chambéry, chambellan du Grand-Maître.
Arnaud Amagnone, dit Bigni, commandeur de

Frères Antoine Davances, commandeur des Échelles.
Pierre de Bronllebaud, commandeur de la Racherie.
Roger Aubert, commandeur de la Foullouse.
Antoine Aude, commandeur de Carlat.
Matelain de Bridiers, commandeur d'Oselles.
Jean de Bridiers, commandeur de la Marche.
Pierre d'Ason, commandeur de Poullach, lieutenant du sénéchal.
Robert de Valens, commandeur de Bourges.
Antoine Gaultier, commandeur de Macon, châtelain de Rhodes.
Jean de Saconai, commandeur de Montcenis.
Godefroy Mareschal, commandeur de Bugnes.
Amédée de Seissel, nommé par le Pape à la commanderie des Échelles, mais qui, pour ne pas préjudicier aux privilèges et aux règles de l'Ordre, n'en voulut pas prendre possession.
Pierre Dupuis.
Léonard Mangirols.
Godefroy du Cros.
Ademart Lastic.
François de Gerri.
Claude de Rives.
Léonard de Rives.

Du Prieuré de France.

Frères Gilles du Fay, commandeur d'Oisement.
Renaud de Boffiers, commandeur de Fieffes.
Pierre Roulin, commandeur de Fontaines.
Gilles de la Marche.
Godefroy le Couturier.
Jean de Bondiflart.
Jean de Chevreuse.
Simon Charpentier.
Charles Brunières.
Nicolas Montmirel.

Siége de Rhodes.

Frères Gérard de Nevers.
Georges Utenhove.
Pierre de Tinteville.
Pierre Clouet.
Jean Volpis.
Jean Erre.

Du Prieuré d'Aquitaine.

Frères Ives de Milon, commandeur d'Amboise.
Guy de la Lui, commandeur de Loudun.
Pierre de Noves, commandeur de Pontverve.
Guy Bouchet, commandeur des Expauls.
Antoine Chabot.
Pierre Foullet.
Charles Caperon.
Jacques Bardoul.
Antoine de Fervesai.
Pierre de Pons.
Jean de la Haye.
Philippe de Cluix.
Pierre de Cluix.

Du Prieuré de Champagne.

Frères Jean de Poincignon, commandeur de Marbotte.
Pierre de Boisrond, commandeur de la Romagne.
Jean de Nègre, commandeur de Braux.
Milon Saint-Léger.
Jean Emeguin.
Jean Husson, dit Lesson.
Renaud de Comblanc.

De la Langue d'Italie.

Frères François Carraciolo, Napolitain, commandeur de Venafre.
Jean Castalde, commandeur de Molsette.
Pierre Ridolfi, Florentin, commandeur du Saint-Sépulcre.
Roger de la Case, commandeur de Saint-Léonard de Sienne.
Amédée du Pont, commandeur de Nice de la Paille.
Cosme Zandi Mari, commandeur de Villantière.
Jean André Guasco, commandeur de Parme.
Nicolas Canigian, Florentin, commandeur Della Volpaia.
Lancelot di Raimo, commandeur de Melphe.
Charles de Gesvalde, commandeur de Larins.
Théodose Pignatelli, commandeur de Traine.
Jean Michel Dij-Pagnana, commandeur de Tortone.
Louis Tornabon, Florentin.
Pierre Borromée, Milanois.
César Piozzasco, Piémontois.
Bonaventure de Saint-Georges.
André Vendramini, Vénitien.
Thomas Sangro, Napolitain.
Mathieu de Vintimille, Sicilien.
Bernardin Caraffa, Napolitain.
Léon Badalochi.
Eustache de Castelvago.
Hilarion de Bardi, Florentin.
Diomède de Sansone.
Antoine Ziola.
Antoine Delpozzo, Piémontois.

De la Langue d'Arragon et de la Châtellenie d'Emposte.

Frères Louis Sagra, commandeur du Temple d'Osca.
Diomède de Villaragut, commandeur de Villaragut.

Siége de Rhodes.

Frères Pierre d'Oros, commandeur du Torrent.
Jean de Sanguesa, commandeur de Calamera.
Gonsalve Dexea, commandeur d'Alventosa.
François Sens.
Georges Coscon.
Alphonse de Linian.
Jean de Monfaucon.
Bernard du Villosan.

Du Prieuré de Catalogne.

Frères Martin Blanc, commandeur de Coliour.
Jean d'Argensola.
François Calaf.
Balthasar Sonier.
Damase de Meja.
Calceran de Luge.
Raymond d'Esplan.
Paul Sogar.
Bernard Garau de Requesens.
Louis Fluvain.
Martin Suarez, Navarrois.

De la Langue d'Angleterre.

Frères Henry Haler, commandeur de Badsfort.
Thomas Ploneton.
Adam Sedbond.
Henry Batasbi.
Henry Davalas.

De la Langue d'Allemagne.

Frères Georges Dow, commandeur de Romeuil.
Conrard de Venighen, commandeur de Thobeï,

Frères Philippe Stolz.
Erard Derningen.
Jean Hasteim.
Jean Hecher.
Jean Scang.

SIÉGE DE RHODES.

Du Prieuré de Castille.

Frères Emmanuel de Cabreira, commandeur de Toscina et de Roveina.
Emmanuel Catanéa, commandeur de Frexenal.
Rodrigue de Quiroga.
Diego Dellaquila.
Alphonse Soltera.

Du Prieuré de Portugal.

Frères Louis Petrosa.
Dom Diègue Dalmeida.
Rodrigue de Mendez.
Alvare de Godigne.
Fernand Gonsalve.
Pierre Laurentie.

Chapelains et Frères servans d'Armes.

Frères Jean Durugni, Provençal, commandeur de Vaudrome.
Jean Garie, Provençal, servant d'armes.
Jean Baville, servant d'armes et secrétaire du Grand-Maître.
Jean Drujon, Provençal, chapelain.
Fortuné Gavassan de Guascogne, servant d'armes, et élevé à la dignité de Chevalier par le Grand-Maître, en récompense des actions de valeur qu'il avoit faites pendant le siége.
Jean Faisati, commandeur de Rochebrune.

SIÉGE DE RHODES.

Frères Pierre Barvalis, Auvergnat, chapelain.
Pierre Rubiac, chapelain de la même province.
Jean Routier, Français, chapelain.
Jean Cheverens de France, chapelain.
Henry Hurt de Coq, Français, servant d'armes.
André Hurt de Coq, Français, servant d'armes.
Olivier Quidetau, Champenois, servant d'armes.
Metelin Boyer, Champenois, servant d'armes.
Pierre Lestilier, Champenois, chapelain.
Jean Hennequin, servant d'armes, du prieuré de Champagne.
Jacques Dupauci, chapelain du prieuré de Catalogne.
Pierre de Jevenes, chapelain du prieuré de Castille.

S'en suivent les noms des commandeurs qui furent tués dans ce siége, et qu'on a trouvés dans les registres de la Chancellerie.

Frères Guillaume Ricard, grand commandeur.
Baptiste Grimauld, commandeur de Marseille; du prieuré de Saint-Gilles.
Étienne de la Bulle, du prieuré de Toulouse.
Claude de Giou, commandeur de Garlat; du prieuré d'Auvergne.
François de la Sarre, commandeur de Sainte-Anne.
Jean Chambon, commandeur de Foules.
Amédée de Croisy, commandeur de Belle-Croix; du prieuré de Champagne.
Martel Martelli, Florentin, commandeur du Pré.
Melchior Asinati, commandeur de Poncallier; du prieuré de Lombardie.
Bernard de Peruzzi, commandeur de la Cassine di Cerbajola, di Massa et di Pontremoli; du prieuré de Pise.

Frères Troi le Montemellino, commandeur d'Osino; du prieuré de Rome.

Jean-Baptiste Caraffe, commandeur d'Alife, et di Morone; du prieuré de Capoue.

Jean Ram, commandeur di Valdecona; de la langue d'Arragon.

Jacques Porguet, commandeur de Balbastro en Arragon.

Gabriel Marc, commandeur de Valfogna; du prieuré de Catalogne.

Jean Vaquillino, Anglais, commandeur de Carbouch.

On peut bien juger par la relation du siége, qu'il y périt un bien plus grand nombre de Chevaliers, mais on n'a pu recouvrer que les noms de ceux qui, par leur mort, ont laissé des commanderies et des dignités vacantes, dont les registres de la chancellerie ont fait mention.

FIN.

TABLE

DES MATIÈRES

Contenues dans le septième volume de l'Histoire des Chevaliers de Malte.

Liste alphabétique des Frères Chevaliers de l'Ordre de Saint-Jean de Jérusalem, de la vénérable Langue de Provence, dont les noms se trouvent dans les registres des deux grands-prieurés de Saint-Gilles et de Toulouse. pag. 1

Dignités de la vénérable Langue de Provence en 1726. 96

Liste chronologique des Frères Chevaliers de l'Ordre de Saint-Jean de Jérusalem, dont les preuves se trouvent dans les archives de la vénérable Langue d'Auvergne, avec leurs noms et leurs armes. 97

Dignités de la vénérable Langue d'Auvergne en 1726. *ibid.*

Liste chronologique des Frères Chevaliers de l'Ordre de Saint-Jean de Jérusalem, de la vénérable Langue de France, dont les noms se trouvent, tant dans les registres des trois grands-prieurés de France, d'Aquitaine et de Champagne, qui composent cette Langue, que dans les registres de Malte. 184

Dignités de la dite vénérable Langue. *ibid.*

Liste chronologique des Frères Chevaliers de l'Ordre de Saint-Jean de Jérusalem, du grand-prieuré d'Aquitaine. 311

Liste chronologique des Frères Chevaliers de l'Ordre de Saint-Jean de Jérusalem, du grand-prieuré de Champagne. 366

Liste chronologique des grands prieurs d'Allemagne, depuis l'an 1251, jusques aujourd'hui. 396

L'état présent des Chevaliers du grand-prieuré d'Allemagne. pag. 400
Liste des Frères Chevaliers du nom de Spinola, Celleti et Rostelmini, reçus dans la vénérable Langue d'Italie. 406
Liste des Frères Chevaliers du nom de Spinola, Mirabai, Gusman et Novella, reçus dans la vénérable Langue de Castille. 409
Catalogue des Frères Chevaliers et servans d'armes, qui, en 1522, se trouvèrent aux revues qui furent faites par le grand commandeur et les Chevaliers d'ell'Aguila, Veston, Balin, d'Aubin, Ricard, Chalant, Marquet et Iscelin, commissaires à ce députés, pour se préparer à la défense de Rhodes, sous le Grand-Maître Villers-l'Isle-Adam. 414
Catalogue des grands-croix, baillis, commandeurs, chevaliers, chapelains et frères servans d'armes, qui en 1480 se trouvèrent à la défense de Rhodes sous le Grand-Maître d'Aubusson, et dont on trouve les noms dans les archives de l'Ordre. 421

FIN DE LA TABLE DES MATIÈRES ET DU SEPTIÈME VOLUME DE L'HISTOIRE DES CHEVALIERS DE MALTE.

THE NEW YORK PUBLIC LIBRARY
REFERENCE DEPARTMENT
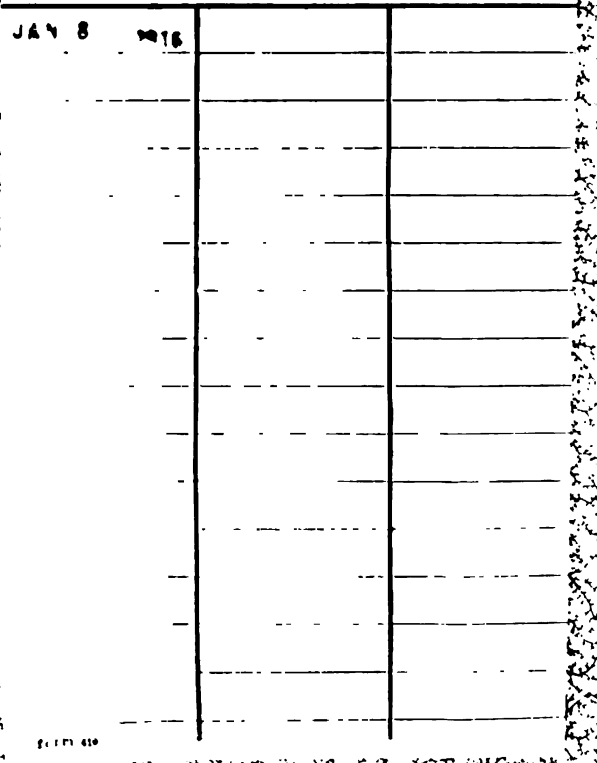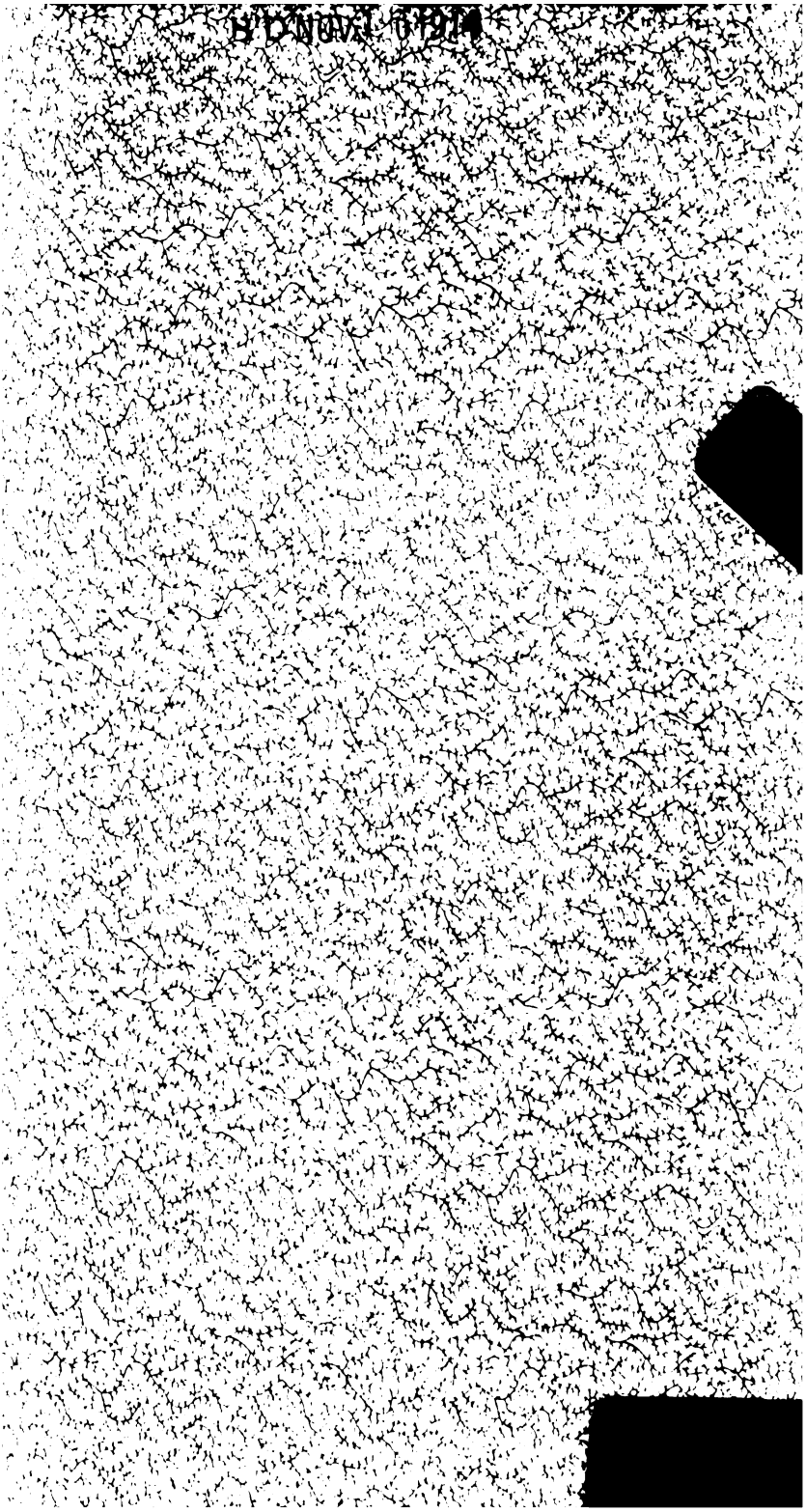
This book is under no circumstances to be taken from the Building